

รายงานประจำปี 2567 Annual Report 2024

Creative Thinking Proactive Working Develop Cooperatives





รายงานประจำปี

2567

Annual Report 2024



กรมส่งเสริมสหกรณ์ กระทรวงเกษตรและสหกรณ์
COOPERATIVE PROMOTION DEPARTMENT
MINISTRY OF AGRICULTURE AND COOPERATIVES

พระบรมราโชวาท

สมเด็จพระเจ้าอยู่หัวมหาวชิราลงกรณ บดินทรเทพยวรางกูร

พระราชทานแก่ข้าราชการพลเรือน เนื่องในวันข้าราชการพลเรือน ประจำปีงบประมาณ พ.ศ. 2567



“

หน้าที่ของ**ข้าราชการ**ทุกฝ่ายนั้น อาจแบ่งได้เป็น 2 ส่วน ส่วนหนึ่งคือ **การปฏิบัติงานตามภาระรับผิดชอบของตน** ให้สำเร็จผลอย่าง **มีประสิทธิภาพ** อีกส่วนหนึ่งคือ **การร่วมกับชาวไทยทุกคน** ในอันที่จะ **จรรโลงรักษาความดีงามในชาติบ้านเมือง** จึงขอให้ข้าราชการทุกคนทุกฝ่าย **ตั้งใจชวนช่วยปฏิบัติหน้าที่** ทั้งนั้นให้ครบถ้วนสมบูรณ์

”

พระที่นั่งอัมพรสถาน พระราชวังดุสิต
วันที่ 25 มีนาคม พุทธศักราช 2567





“

จะมีอาชีพงานการอย่างไรก็ตาม **ถือหลักนี้**

ถือหลักความ**อะลุ่มอล่วย** ถือหลักความ**เมตตา**ซึ่งกันและกัน

ส่งเสริมซึ่งกันและกัน ก็จะทำให้**ส่วนรวม**อยู่เย็น**เป็นสุข**ได้

มีความ**ก้าวหน้า** มีความ**มั่นคง**ได้ ก็หมายถึงว่า

แต่ละคนที่อาศัย**ส่วนรวม**

... ก็จะมีความสุขได้ ...

”



พระราชดำรัส พระบาทสมเด็จพระปรมินทรมหาภูมิพลอดุลยเดช

ในโอกาสที่ผู้นำสหกรณ์การเกษตร สหกรณ์นิคม และสหกรณ์ประมงทั่วราชอาณาจักร
เฝ้าทูลละอองธุลีพระบาท ณ โรงโคนม สวนจิตรลดา วันพุธ ที่ 19 มกราคม 2525

สารบัญ

1

- สารอธิบตีกรมส่งเสริมสหกรณ์

3

- ผู้บริหารกรมส่งเสริมสหกรณ์

ส่วนที่ 01

ข้อมูลภาพรวมของ กรมส่งเสริมสหกรณ์

- ประวัติความเป็นมา
กรมส่งเสริมสหกรณ์ 9
- ความหมายตรา
กรมส่งเสริมสหกรณ์ 10
- วิสัยทัศน์และพันธกิจ 11
- อำนาจหน้าที่
ของกรมส่งเสริมสหกรณ์ 12
- สาระสำคัญของแผนปฏิบัติราชการ
ประจำปีงบประมาณ พ.ศ. 2567
ของกรมส่งเสริมสหกรณ์ 13
- การแบ่งส่วนราชการ
และบุคลากร 14
- กรอบอัตรากำลัง 15
- งบประมาณรายจ่าย
ประจำปีงบประมาณ พ.ศ. 16
- ความเชื่อมโยงยุทธศาสตร์ชาติ
กับแผนระดับ 3
ของกรมส่งเสริมสหกรณ์
ประจำปีงบประมาณ พ.ศ. 2567 21

ส่วนที่ 02

ผลการปฏิบัติราชการ

- ผลการประเมินส่วนราชการ
ตามมาตรการปรับปรุงประสิทธิภาพในการปฏิบัติราชการ
ประจำปีงบประมาณ พ.ศ. 2567 29
- สรุปผลการปฏิบัติงานและการใช้จ่ายงบประมาณ
ตามแผนปฏิบัติงานและงบประมาณรายจ่าย
ประจำปีงบประมาณ พ.ศ. 2567 33
- สรุปรายงานผลการดำเนินงาน
ที่สอดคล้องกับยุทธศาสตร์ชาติ นโยบายสำคัญ
และแผนระดับ 3 ของกรมส่งเสริมสหกรณ์
ประจำปีงบประมาณ พ.ศ. 2567 38
 - แผนงานพื้นฐานด้านการสร้างความสามารถในการแข่งขัน
 - แผนงานยุทธศาสตร์การเกษตรสร้างมูลค่า
 - แผนงานยุทธศาสตร์เสริมสร้างพลังทางสังคม
 - แผนงานยุทธศาสตร์พัฒนาและส่งเสริมเศรษฐกิจฐานราก
- ผลการดำเนินงานโครงการสำคัญ 131
- ผลการดำเนินงานของกองทุนพัฒนาสหกรณ์ (กพส.)
ประจำปีงบประมาณ พ.ศ. 2567 135
- รางวัลที่ได้รับจากหน่วยงานภายนอก 141

ส่วนที่ 03

รายงานการเงิน

- **งบแสดงฐานะการเงิน** 149
ณ วันที่ 30 กันยายน 2567
- **งบแสดงผลการดำเนินงานทางการเงิน** 150
สำหรับปีสิ้นสุดวันที่ 30 กันยายน 2567
- **งบแสดงการเปลี่ยนแปลง
สินทรัพย์สุทธิ/ส่วนทุน** 151
สำหรับปีสิ้นสุดวันที่ 30 กันยายน 2567
- **หมายเหตุประกอบงบการเงิน** 152
สำหรับปีสิ้นสุดวันที่ 30 กันยายน 2567
- **รายงานรายได้แผ่นดิน** 157

ส่วนที่ 04

กิจกรรมเด่นในรอบปี

- **กิจกรรมเด่นของกรมส่งเสริมสหกรณ์** 159
 - การจัดงานวันคล้ายวันสถาปนากรมส่งเสริมสหกรณ์ ครบรอบ 52 ปี
 - โครงการส่งเสริมความสุขในเทศกาลปีใหม่ด้วยสินค้าสหกรณ์ ประจำปี 2567
 - กิจกรรมทำบุญเนื่องในโอกาสวันขึ้นปีใหม่ ปี 2567
 - งานวันสหกรณ์แห่งชาติ ประจำปี 2567
 - ร่วมงานพระราชพิธีพืชมงคลจรดพระนังคัลแรกนาขวัญ ประจำปี 2567
 - การประเมินคุณธรรมและความโปร่งใสในการดำเนินงานของหน่วยงานภาครัฐ (ITA)
 - พิธีถวายสัตย์ปฏิญาณเพื่อเป็นข้าราชการที่ดี และพลังของแผ่นดิน
 - กิจกรรม “โครงการปลูกป่า ปลอ่ยพันธุ์ปลา เพื่อเฉลิมพระเกียรติพระบาทสมเด็จพระเจ้าอยู่หัว เนื่องในโอกาสพระราชพิธีมหามงคลเฉลิมพระชนมพรรษา 6 รอบ 72 พรรษา”
 - กิจกรรมจิตอาสาบำเพ็ญสาธารณประโยชน์
 - กิจกรรม “สหกรณ์ออมดี มีสุข”
 - กิจกรรมเคารพธงชาติไทย เนื่องในวันพระราชทานธงชาติไทย ประจำปี 2567
- **งานความร่วมมือด้านการสหกรณ์ระหว่างประเทศ** 170
 - งานด้านการประชุมระหว่างประเทศ
 - งานด้านการต้อนรับชาวต่างประเทศผู้เข้ามาเยี่ยมชมการะและศึกษาดูงานสหกรณ์
 - โครงการความร่วมมือระหว่างประเทศ

ภาคผนวก

- **รายงานสรุปผลงาน/โครงการตามแผนปฏิบัติการ และงบประมาณรายจ่ายประจำปีงบประมาณ พ.ศ. 2567** 184



สารอริบดี กรมส่งเสริมสหกรณ์

A Message from the Director-General Of Cooperative Promotion Dept.

ตลอดระยะเวลา 52 ปี แห่งความมุ่งมั่นที่กรมส่งเสริมสหกรณ์ดำเนินการส่งเสริม สนับสนุน กำกับดูแล และพัฒนาสหกรณ์และกลุ่มเกษตรกรให้มีความเข้มแข็ง เป็นกลไกสำคัญในการพัฒนาทั้งด้านเศรษฐกิจและสังคมในระดับฐานราก เพื่อยกระดับคุณภาพชีวิต สร้างอาชีพ สร้างรายได้ให้แก่สมาชิกสหกรณ์ กลุ่มเกษตรกรและเกษตรกรที่ดีขึ้น

ปีงบประมาณ พ.ศ. 2567 กรมส่งเสริมสหกรณ์ได้ขับเคลื่อนนโยบายการพัฒนาสหกรณ์ที่สำคัญ ดังนี้

1. ส่งเสริมและพัฒนาความเข้มแข็งของสหกรณ์และกลุ่มเกษตรกร โดยแนะนำ ส่งเสริม กำกับ ดูแล การบริหารงานของสหกรณ์และกลุ่มเกษตรกรให้มีธรรมาภิบาล โปร่งใส ตรวจสอบได้ ส่งเสริมการใช้ Application online เพื่อให้บริการแก่สมาชิกได้ตรวจสอบข้อมูลการทำธุรกรรมทางการเงินของตนเอง และการเพิ่มขีดความสามารถในการดำเนินธุรกิจของสหกรณ์และกลุ่มเกษตรกรให้มีประสิทธิภาพมากยิ่งขึ้น

2. ส่งเสริมการทำเกษตรเพื่อสร้างมูลค่าเพิ่ม โดยพัฒนาศักยภาพการดำเนินธุรกิจของสหกรณ์และกลุ่มเกษตรกรเพื่อยกระดับเป็นผู้ประกอบการธุรกิจการเกษตรและธุรกิจบริการให้มีคุณภาพ ได้มาตรฐาน การทำเกษตรปลอดภัย การแปรรูปสินค้าเกษตร การพัฒนาบรรจุภัณฑ์ สร้างสื่อประชาสัมพันธ์ เชื่อมโยงเครือข่ายการตลาดเพื่อเพิ่มมูลค่า

3. การแก้ไขปัญหาหนี้สินของสมาชิก ส่งเสริมให้สหกรณ์และกลุ่มเกษตรกรมีการบริหารจัดการสินเชื่อที่มีประสิทธิภาพ อบรมสมาชิกให้มีการบริหารจัดการหนี้ของตนเอง การวางแผนทางการเงิน รวมทั้งส่งเสริมอาชีพ ให้แก่สมาชิกเพื่อสร้างอาชีพ สร้างรายได้ ซึ่งเป็นการแก้ไขปัญหาหนี้สินของสมาชิกอย่างยั่งยืน

4. ด้านการพัฒนาบุคลากร โดยพัฒนาบุคลากรของกรมส่งเสริมสหกรณ์ให้มีความเชี่ยวชาญ ทั้งด้านการส่งเสริม แนะนำ และติดตามกำกับดูแลสหกรณ์และกลุ่มเกษตรกรให้มีการดำเนินงานที่เข้มแข็ง และพัฒนาบุคลากรของสหกรณ์ให้มีการบริหารจัดการแบบมืออาชีพ

ทั้งนี้ ในปี 2568 กรมส่งเสริมสหกรณ์ยังคงมุ่งมั่นพัฒนาสหกรณ์ พร้อมเดินหน้าใช้นวัตกรรมยกระดับศักยภาพสหกรณ์และกลุ่มเกษตรกรให้มีความเข้มแข็ง โดยขับเคลื่อนนโยบายตลาดนำ นวัตกรรมเสริม เพิ่มรายได้ให้แก่สมาชิกสหกรณ์ การฟื้นฟูสหกรณ์ที่ขาดทุนสะสมให้มีกำไร การแก้ไขปัญหาหนี้ค้างชำระของสมาชิก สร้างอาชีพ สร้างรายได้ รวมทั้งพัฒนาบุคลากรของสหกรณ์และบุคลากรของกรมให้มีศักยภาพการทำงานสูงขึ้น

ในนามของผู้บริหารกรมส่งเสริมสหกรณ์จึงขอขอบคุณบุคลากรกรมส่งเสริมสหกรณ์ทุกท่าน ทั้งส่วนกลางและส่วนภูมิภาคที่มีความมุ่งมั่นในการขับเคลื่อนงาน/โครงการต่าง ๆ ให้ประสบผลสำเร็จลุล่วง เป็นอย่างดี เพื่อสร้างประโยชน์สุขให้แก่สมาชิกสหกรณ์และกลุ่มเกษตรกรเป็นสำคัญ

(นายวิศิษฐ์ ศรีสุวรรณ)
อธิบดีกรมส่งเสริมสหกรณ์



ผู้บริหารกรมส่งเสริมสหกรณ์ ปีงบประมาณ พ.ศ. 2567



นายวิศิษฐ์ ศรีสุวรรณ
อธิบดีกรมส่งเสริมสหกรณ์



นายนิรันดร์ มูลธิดา
รองอธิบดีกรมส่งเสริมสหกรณ์

นายประวัติ แดงบรรจง
รองอธิบดีกรมส่งเสริมสหกรณ์

นายสันทาน สีสา
รองอธิบดีกรมส่งเสริมสหกรณ์

C P D



นางสาวกรรณา ชัยวัฒน์
ผู้ทรงคุณวุฒิด้านการสหกรณ์

ผู้ตรวจราชการกรมส่งเสริมสหกรณ์



นายสมศักดิ์ ตรีสาร
หัวหน้าผู้ตรวจราชการกรม
เขตตรวจราชการที่ 3 4



นายกรกฎ ชยุตรารัตน์
ผู้ตรวจราชการกรม
เขตตรวจราชการที่ 1 2



นายไพฑูรย์ ชนะชู
ผู้ตรวจราชการกรม
ส่วนกลาง เขตตรวจราชการที่ 5



นายระวิทย์ ชูทอง
ผู้ตรวจราชการกรม
เขตตรวจราชการที่ 6 7



นายอนุรัตน์ เลื่อนลอย
ผู้ตรวจราชการกรม
เขตตรวจราชการที่ 8 9



นายณัฐพล แป้นนอก
ผู้ตรวจราชการกรม
เขตตรวจราชการที่ 10 11 12



นายมาบอง ชลวงษ์
ผู้ตรวจราชการกรม
เขตตรวจราชการที่ 13 14



นายคีตวุฒิ นิบแสง
ผู้ตรวจราชการกรม
เขตตรวจราชการที่ 15 16



นายศุภธีร์ อยู่วัฒนา
ผู้ตรวจราชการกรม
เขตตรวจราชการที่ 17 18



ผู้อำนวยการกอง / สำนัก / กลุ่ม



นายบรรจง ชัยขุนพล
ผู้อำนวยการกองพัฒนา
ระบบสนับสนุนการสหกรณ์



นายธนรัฐ โคจรานนท์
ผู้อำนวยการกองพัฒนาสหกรณ์
ด้านการเงินและร้านค้า



นายวงศ์ชัย ไชโย
ผู้อำนวยการกองพัฒนาสหกรณ์
ภาคการเกษตรและกลุ่มเกษตรกร



นายพิชฌุ พิษรอด
ผู้อำนวยการสำนักพัฒนาและ
ถ่ายทอดเทคโนโลยีการสหกรณ์



นายสุรินทร์ วัทญญู
ผู้อำนวยการศูนย์เทคโนโลยีสารสนเทศ
และการสื่อสาร



นายนาถ บำรุงพาณิชย์
ผู้อำนวยการกองแผนงาน



นายสุวิธ น้อยอัม
เลขานุการกรมส่งเสริมสหกรณ์



นางสาวปรานอม จันทรใหม่
ผู้อำนวยการกองคลัง



นางสาวอังคณา เพียรพัฒน์
ผู้อำนวยการกองการเจ้าหน้าที่



นางสาวพัทตร์พิมล สุวรรณโณ
ผู้อำนวยการกลุ่มพัฒนาระบบบริหาร



นายสมนึก ศรีพุดงเจริญ
ผู้อำนวยการกลุ่มตรวจสอบภายใน



นายไพฑูรย์ ชนะชู
รักษาการผู้อำนวยการ
สำนักนายทะเบียนและกฎหมาย





นายอนุกุล สังข์ศิริ
ผู้อำนวยการกองประสานงาน
โครงการพระราชดำริ



นายสิทธิพร ปานใจ
ผู้อำนวยการสำนักงานส่งเสริมสหกรณ์
กรุงเทพมหานคร พื้นที่ 1



นายโถงนาก มายะการ
ผู้อำนวยการสำนักงานส่งเสริมสหกรณ์
กรุงเทพมหานคร พื้นที่ 2

ผู้เชี่ยวชาญ กรมส่งเสริมสหกรณ์



นางกัญญา ภัทรวนาคุปต์
ผู้เชี่ยวชาญด้านพัฒนาการสหกรณ์



นางกิติวรรณ เลิศหิรัญย์
ผู้เชี่ยวชาญด้านการบริหารการเงินสหกรณ์



นางสุรางค์ คัยนันท์
ผู้เชี่ยวชาญด้านพัฒนารกิจสหกรณ์ออมทรัพย์



นางสาวอุนวรรณ พัฒนลาภ
ผู้เชี่ยวชาญด้านการพัฒนารกิจสหกรณ์



นางสาวชญญา จงกัน
ผู้เชี่ยวชาญด้านพัฒนารกิจโคนมของสหกรณ์



นางสาวอภิญา จันทรวงค์
ผู้เชี่ยวชาญด้านรกรกิจข้าวของสหกรณ์



นางสาวกัญญารัตน์ ชัยพัฒน์
ผู้เชี่ยวชาญด้านการส่งเสริมงานสหกรณ์



นางศรีรัตน์ จินตวร
ผู้เชี่ยวชาญด้านพัฒนา
ระบบการตรวจการสหกรณ์

We Are Hope

วัฒนธรรมองค์กร กระทรวงเกษตรและสหกรณ์

H

Honesty

ซื่อสัตย์ เสมอภาค โปร่งใส
สามารถตรวจสอบได้

O

Ownership

มีความรับผิดชอบ ทำงานเป็นทีมเดียวกัน
มุ่งสู่เป้าหมายเดียวกัน

P

Prompt to change

พัฒนาตนเองอย่างต่อเนื่อง
ยอมรับฟังความคิดเห็น

E

Establish

กล้าคิด กล้าทำ กล้านำองค์กร
มีความคิดริเริ่มสร้างสรรค์



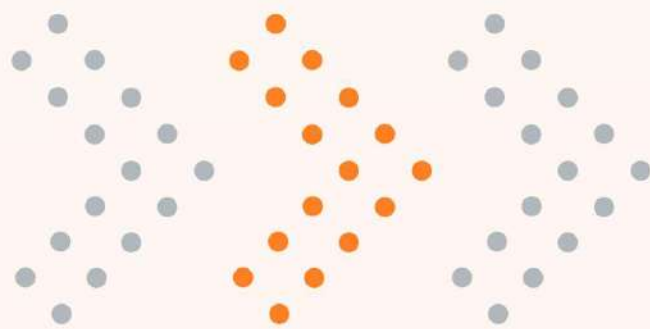

ส่วนที่ 1

ข้อมูลภาพรวม

ของกรมส่งเสริมสหกรณ์



ประวัติความเป็นมา กรมส่งเสริมสหกรณ์



พระราชวงศ์เธอ กรมหมื่นพิทยาลงกรณ์
พระบิดาแห่งการสหกรณ์ไทย

ช่วงที่ 1

พ.ศ. 2458 - 2463
แผนกการสหกรณ์

กรมพาณิชย์และสถิติพยากรณ์
กระทรวงพระคลังมหาสมบัติ



ก่อตั้งเมื่อวันที่ 1 กันยายน 2458

มี**พระราชวงศ์เธอ กรมหมื่นพิทยาลงกรณ์**

ทรงดำรงตำแหน่ง**อธิบดีและนายทะเบียนสหกรณ์**เป็นพระองค์แรก

ช่วงที่ 2

พ.ศ. 2463 - 2477

กรมสหกรณ์
กระทรวงพาณิชย์



ในปี พ.ศ. 2463 กรมพาณิชย์และสถิติพยากรณ์ได้

ยกระดับฐานะขึ้นเป็นกระทรวงพาณิชย์ เป็นผลให้

แผนกสหกรณ์ได้รับการสถาปนาขึ้นเป็น **"กรมสหกรณ์"**

ช่วงที่ 3

พ.ศ. 2495 - 2506

กระทรวงสหกรณ์



ในปี พ.ศ. 2495 ยกฐานะกรมสหกรณ์เป็น**กระทรวงสหกรณ์**

ในสมัยจอมพล ป. พิบูลสงครามดำรงตำแหน่งนายกรัฐมนตรี

ช่วงที่ 4

พ.ศ. 2506 - 2515

ส่วนราชการ

ในกระทรวงพัฒนาการแห่งชาติ



ในปี พ.ศ. 2506 ได้มี**พระราชบัญญัติปรับปรุงกระทรวง ทบวง**

กรม ให้**ยกเลิกกระทรวงสหกรณ์**และโอนงานทั้งหมดไปเป็นของ
"กระทรวงพัฒนาการแห่งชาติ"

ช่วงที่ 5

พ.ศ. 2515 - 2545

กรมส่งเสริมสหกรณ์

กระทรวงเกษตรและสหกรณ์



วันที่ 1 ตุลาคม พ.ศ. 2515 ได้ตั้ง**กระทรวงเกษตรและสหกรณ์**

และ**ยกเลิกกระทรวงพัฒนาการแห่งชาติ**พร้อมโอนอำนาจหน้าที่
ในส่วนที่เกี่ยวข้องกับการส่งเสริมสหกรณ์ เป็นของ

กรมส่งเสริมสหกรณ์ สังกัด**กระทรวงเกษตรและสหกรณ์**

โดยมีพันเอกสุรินทร์ ชลประเสริฐ ดำรงตำแหน่ง

อธิบดีกรมส่งเสริมสหกรณ์ และนายทะเบียนสหกรณ์เป็นคนแรก

ช่วงที่ 6

พ.ศ. 2545 - ปัจจุบัน

กรมส่งเสริมสหกรณ์

กระทรวงเกษตรและสหกรณ์



กรมส่งเสริมสหกรณ์ตามโครงสร้างใหม่ โดยอาศัย

"กฎกระทรวงแบ่งส่วนราชการกรมส่งเสริมสหกรณ์

กระทรวงเกษตรและสหกรณ์ พ.ศ. 2545"

ความหมาย ตรากรมส่งเสริมสหกรณ์



วันที่ 8 กันยายน 2518 ได้มีประกาศสำนักนายกรัฐมนตรีเกี่ยวกับ เรื่อง การกำหนดภาพและเครื่องหมายราชการของกรมส่งเสริมสหกรณ์ โดยหม่อมราชวงศ์คึกฤทธิ์ ปราโมช นายกรัฐมนตรีเป็นผู้ลงนามในประกาศดังกล่าว ตราประจำกรมส่งเสริมสหกรณ์เป็นดวงตรารูปกลม เส้นผ่าศูนย์กลาง 6 เซนติเมตร ลายกลางเป็นรูป**พระวรุณ** มี **4 กร** พระหัตถ์ถือ **เชือกบาศ** **แว่นแก้ว** **ดอกบัว** และ**ถุงเงิน** ทรงนาครรองรับด้วยลายเมฆ มีรัศมีเป็นวงโค้งอยู่เบื้องหลัง เบื้องล่างเหนือขอบตรามีอักษรว่า **“กรมส่งเสริมสหกรณ์”**

โดยกองหัตถศิลป์ กรมศิลปากร กระทรวงศึกษาธิการ ได้ให้ความหมายของตราประจำกรมส่งเสริมสหกรณ์ ไว้ดังนี้

พระหัตถ์ถือ เชือกบาศ	หมายถึง งาน ประชาสัมพันธ์
พระหัตถ์ถือ แว่นแก้ว	หมายถึง งาน สำรวจจัดตั้ง
พระหัตถ์ถือ ดอกบัว	หมายถึง งาน วิเทศสัมพันธ์
พระหัตถ์ถือ ถุงเงิน	หมายถึง งาน สหกรณ์ออมทรัพย์
ทรงนาครรองรับด้วยลายเมฆ	หมายถึง สัญลักษณ์แห่งความชุ่มชื้น และความอุดมสมบูรณ์





วิสัยทัศน์และพันธกิจ Vision and Mission ของกรมส่งเสริมสหกรณ์

วิสัยทัศน์

“ เป็นองค์กรที่ส่งเสริมสหกรณ์และกลุ่มเกษตรกร
ด้วยนวัตกรรม และหลักธรรมาภิบาล
เพื่อสร้างความเข้มแข็งและเติบโตอย่างยั่งยืน ”



พันธกิจ

1

พัฒนาสมรรถนะและเพิ่มทักษะความรู้ กรอบความคิดด้านดิจิทัล นวัตกรรมการบริหารจัดการ ความเป็นผู้นำ เพื่อส่งเสริมและทำกับดูแลสหกรณ์และกลุ่มเกษตรกร

2

นำเทคโนโลยีมาใช้สร้างนวัตกรรมเพื่อสนับสนุนหลักธรรมาภิบาล สนับสนุนการบริหารจัดการและปรับปรุงโครงสร้างให้เหมาะสม สอดคล้องกับวิสัยทัศน์

3

พัฒนาและใช้ข้อมูลสารสนเทศเพื่อสนับสนุนการทำงาน การสร้าง นวัตกรรม ด้วยการวางระบบข้อมูลให้ทันสมัยเข้าถึงได้ง่ายต่อการใช้งาน เพื่อให้เกิดความเชื่อมั่นในการใช้ข้อมูล

4

ยกระดับขีดความสามารถในการบริหารจัดการและการแข่งขันของสหกรณ์ และกลุ่มเกษตรกร เพื่อสร้างความเข้มแข็งและการเติบโตอย่างยั่งยืน

5

นำเทคโนโลยีมาใช้สนับสนุนการทำกับดูแลและตรวจสอบการดำเนินงาน ของสหกรณ์ภายใต้กรอบของกฎหมายและทันต่อสถานการณ์



อำนาจหน้าที่ ของกรมส่งเสริมสหกรณ์

- 1** ดำเนินการตามกฎหมายว่าด้วยสหกรณ์ กฎหมายว่าด้วยการจัดที่ดิน เพื่อการครองชีพเฉพาะในส่วนที่เกี่ยวกับการนิคมสหกรณ์และกฎหมายอื่นที่เกี่ยวข้อง 
- 2** ส่งเสริม สนับสนุน และดำเนินการตามที่นายทะเบียนสหกรณ์มอบหมายในการรับจดทะเบียน ส่งเสริม แนะนำ กำกับ และดูแลสหกรณ์ รวมทั้งตามอำนาจหน้าที่อื่น ๆ ที่นายทะเบียนสหกรณ์สั่งการ ให้เป็นไปตามกฎหมายว่าด้วยสหกรณ์ 
- 3** ส่งเสริม สนับสนุน พัฒนา และคุ้มครองระบบสหกรณ์ 
- 4** ส่งเสริม เผยแพร่ และให้ความรู้เกี่ยวกับอุดมการณ์ หลักการและวิธีการสหกรณ์ให้แก่บุคลากรสหกรณ์ กลุ่มเกษตรกร และประชาชนทั่วไป 
- 5** ศึกษา วิเคราะห์ และวิจัย เพื่อพัฒนาระบบสหกรณ์ การบริหารจัดการองค์กร และการดำเนินธุรกิจของสหกรณ์และกลุ่มเกษตรกรให้มีประสิทธิภาพ และเข้มแข็งทั้งทางเศรษฐกิจและสังคม 
- 6** ศึกษาและวิเคราะห์ เพื่อเสนอแนะแนวทางการพัฒนาสหกรณ์ให้กับคณะกรรมการพัฒนาการสหกรณ์แห่งชาติ 
- 7** ศึกษา วิเคราะห์ ความต้องการของตลาดสินค้าสหกรณ์และสร้างเครือข่าย การเชื่อมโยงธุรกิจระหว่างสหกรณ์กับสหกรณ์สหกรณ์กับเอกชน ทั้งในประเทศและต่างประเทศ 
- 8** ส่งเสริมและสนับสนุนด้านเงินทุน ข้อมูลสารสนเทศ เทคโนโลยี และทรัพยากรอื่น ๆ ที่เหมาะสมในการดำเนินงานของสหกรณ์ และกลุ่มเกษตรกร 
- 9** ปฏิบัติการอื่นใดตามที่กฎหมายกำหนดให้เป็นอำนาจหน้าที่ของกรมส่งเสริมสหกรณ์หรือตามที่กระทรวงหรือคณะรัฐมนตรีมอบหมาย 





สาระสำคัญของแผนปฏิบัติราชการ ประจำปีงบประมาณ พ.ศ. 2567 ของกรมส่งเสริมสหกรณ์

ประเด็นการพัฒนา ตามแผนปฏิบัติราชการ ประจำปีงบประมาณ พ.ศ. 2567
ของกรมส่งเสริมสหกรณ์ ประกอบด้วย 11 ประเด็นการพัฒนา ดังนี้

- **ประเด็นการพัฒนาที่ 1** พัฒนาระบบการเรียนรู้เพื่อยกระดับสมรรถนะ ทักษะ และกรอบคิด (Mindset) ด้านดิจิทัล นวัตกรรม การบริหารจัดการ และความเป็นผู้นำ
- **ประเด็นการพัฒนาที่ 2** สร้างระบบการเติบโตในสายงานและสร้างแรงจูงใจเชิงบวกในการทำงานให้สอดคล้องกับการพัฒนาบุคลากร
- **ประเด็นการพัฒนาที่ 3** ปรับปรุงภารกิจของหน่วยงานภายในกรมส่งเสริมสหกรณ์ รวมถึงเพิ่มศักยภาพด้านการจัดการที่ดินนิคมสหกรณ์และกองทุนพัฒนาสหกรณ์ให้เหมาะสม
- **ประเด็นการพัฒนาที่ 4** นำเทคโนโลยี นวัตกรรมมาพัฒนาการดำเนินงานด้านการสหกรณ์เพื่อสนับสนุนการทำงานบนหลักธรรมาภิบาล
- **ประเด็นการพัฒนาที่ 5** พัฒนาระบบการบริหารจัดการองค์ความรู้ในองค์กร
- **ประเด็นการพัฒนาที่ 6** พัฒนาและบูรณาการระบบข้อมูลสารสนเทศเพื่อสนับสนุนการทำงานและการสร้างนวัตกรรม
- **ประเด็นการพัฒนาที่ 7** พัฒนาสมรรถนะ ทักษะ และกรอบคิด (Mindset) ของบุคลากรของสหกรณ์และกลุ่มเกษตรกรเพื่อเพิ่มขีดความสามารถในการแข่งขัน
- **ประเด็นการพัฒนาที่ 8** สร้างความเข้มแข็งและส่งเสริมความร่วมมือของสหกรณ์/กลุ่มเกษตรกรและสร้างเครือข่าย ด้วยการใช้หลักธรรมาภิบาลและการบริหารจัดการอย่างมืออาชีพ ให้สอดคล้องกับทิศทางการเติบโตอย่างยั่งยืน
- **ประเด็นการพัฒนาที่ 9** พัฒนาศักยภาพในการดำเนินธุรกิจด้วยการสร้างมูลค่าเพิ่มหรือขยายธุรกิจ
- **ประเด็นการพัฒนาที่ 10** ทบทวนกฎหมายสหกรณ์ กฎกระทรวง ระเบียบ คำสั่ง ประกาศนายทะเบียนสหกรณ์ (นทส.) ข้อบังคับและระเบียบสหกรณ์ให้สอดคล้องเหมาะสมกับการนำไปปฏิบัติ
- **ประเด็นการพัฒนาที่ 11** ใช้เทคโนโลยีและนวัตกรรมเพื่อสนับสนุนการกำกับดูแลสหกรณ์และกลุ่มเกษตรกรให้อยู่ในกรอบกฎหมาย

ที่มา : แผนปฏิบัติราชการประจำปีงบประมาณ พ.ศ. 2567 กรมส่งเสริมสหกรณ์



แผนปฏิบัติราชการ
ประจำปีงบประมาณ พ.ศ. 2567
กรมส่งเสริมสหกรณ์



แผนปฏิบัติราชการ ระยะ 5 ปี
(พ.ศ. 2566 – 2570)
กรมส่งเสริมสหกรณ์

การแบ่งส่วนราชการและบุคลากรของกรมส่งเสริมสหกรณ์

แผนภูมิโครงสร้างกรมส่งเสริมสหกรณ์



กรอบอัตรากำลังตามการแบ่งส่วนราชการของกรมส่งเสริมสหกรณ์

อัตรากำลัง รวม 4,944 คน



ที่มา : กองการเจ้าหน้าที่ ข้อมูล ณ วันที่ 30 กันยายน 2567

กรอบอัตรากำลังของกรมส่งเสริมสหกรณ์

การแบ่งส่วนราชการในปัจจุบัน	อัตรากำลัง			รวม
	ข้าราชการ	ลูกจ้างประจำ	พนักงานราชการ	
ก. ราชการบริหารส่วนกลาง	643	54	245	942
1. นักบริหารระดับสูง	1	-	-	1
2. นักบริหารระดับต้น	3	-	-	3
3. ผู้ทรงคุณวุฒิ	1	-	-	1
4. ผู้ตรวจราชการกรม	9	-	-	9
5. กลุ่มตรวจสอบภายใน	8	2	1	11
6. กลุ่มพัฒนาระบบบริหาร	6	-	2	8
7. สำนักงานเลขานุการกรม	46	1	21	68
8. กองการเจ้าหน้าที่	41	1	13	55
9. กองคลัง	44	6	10	60
10. กองแผนงาน	41	-	19	60
11. กองพัฒนาระบบสนับสนุนการสหกรณ์	84	1	31	116
12. กองพัฒนาสหกรณ์ด้านการเงินและร้านค้า	44	-	10	54
13. กองพัฒนาสหกรณ์ภาคการเกษตรและกลุ่มเกษตรกร	58	1	22	81
14. ศูนย์เทคโนโลยีสารสนเทศและการสื่อสาร	21	-	11	32
15. สำนักงานส่งเสริมสหกรณ์กรุงเทพมหานคร พื้นที่ 1	44	2	19	65
16. สำนักงานส่งเสริมสหกรณ์กรุงเทพมหานคร พื้นที่ 2	43	2	23	68
17. สำนักพัฒนาและถ่ายทอดเทคโนโลยีการสหกรณ์	149	38	63	250
ข. ราชการบริหารส่วนภูมิภาค	2,342	274	1,386	4,002
1. สำนักงานสหกรณ์จังหวัด (76 จังหวัด)	2,342	274	1,386	4,002
รวม	2,985	328	1,631	4,944

ที่มา : กองการเจ้าหน้าที่ ข้อมูล ณ วันที่ 30 กันยายน 2567





งบประมาณรายจ่ายประจำปีงบประมาณ พ.ศ. 2567

- งบประมาณตาม พรบ. ของกรมส่งเสริมสหกรณ์ เปรียบเทียบย้อนหลัง 2 ปี (ปี 2566 - 2567) จำแนกตามประเภทงบรายจ่าย

(หน่วย : ล้านบาท)

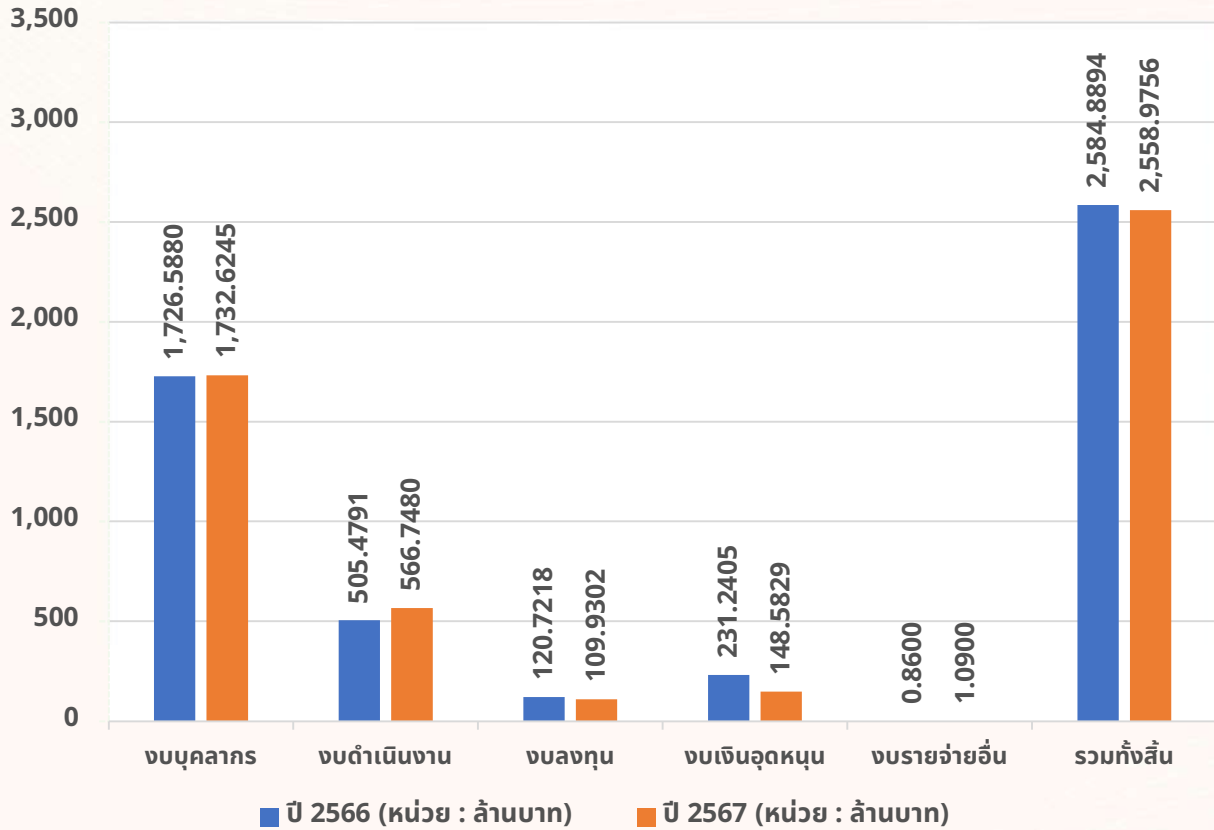

ประเภทงบรายจ่าย	ปี 2566 (หน่วย : บาท)	ปี 2567 (หน่วย : บาท)	เพิ่ม/ลด (หน่วย : บาท)	ร้อยละ
รวมทั้งสิ้น	2,584,889,400	2,558,975,600	-25,913,800	-1.00
งบบุคลากร	1,726,588,000	1,732,624,500	6,036,500	0.35
งบดำเนินงาน	505,479,100	566,748,000	61,268,900	12.12
งบลงทุน	120,721,800	109,930,200	-10,791,600	-8.94
งบเงินอุดหนุน	231,240,500	148,582,900	-82,657,600	-35.75
งบรายจ่ายอื่น	860,000	1,090,000	230,000	26.74

งบประมาณปี 2567 ลดลงจากปี 2566 จำนวน 25,913,800 บาท คิดเป็นร้อยละ -1.00



● **ผลเบิกจ่ายภาพรวมกรมส่งเสริมสหกรณ์ (จำแนกตามประเภทรายจ่าย)
ประจำปีงบประมาณ พ.ศ. 2567 ข้อมูล ณ วันที่ 30 กันยายน 2567**

(หน่วย : ล้านบาท)

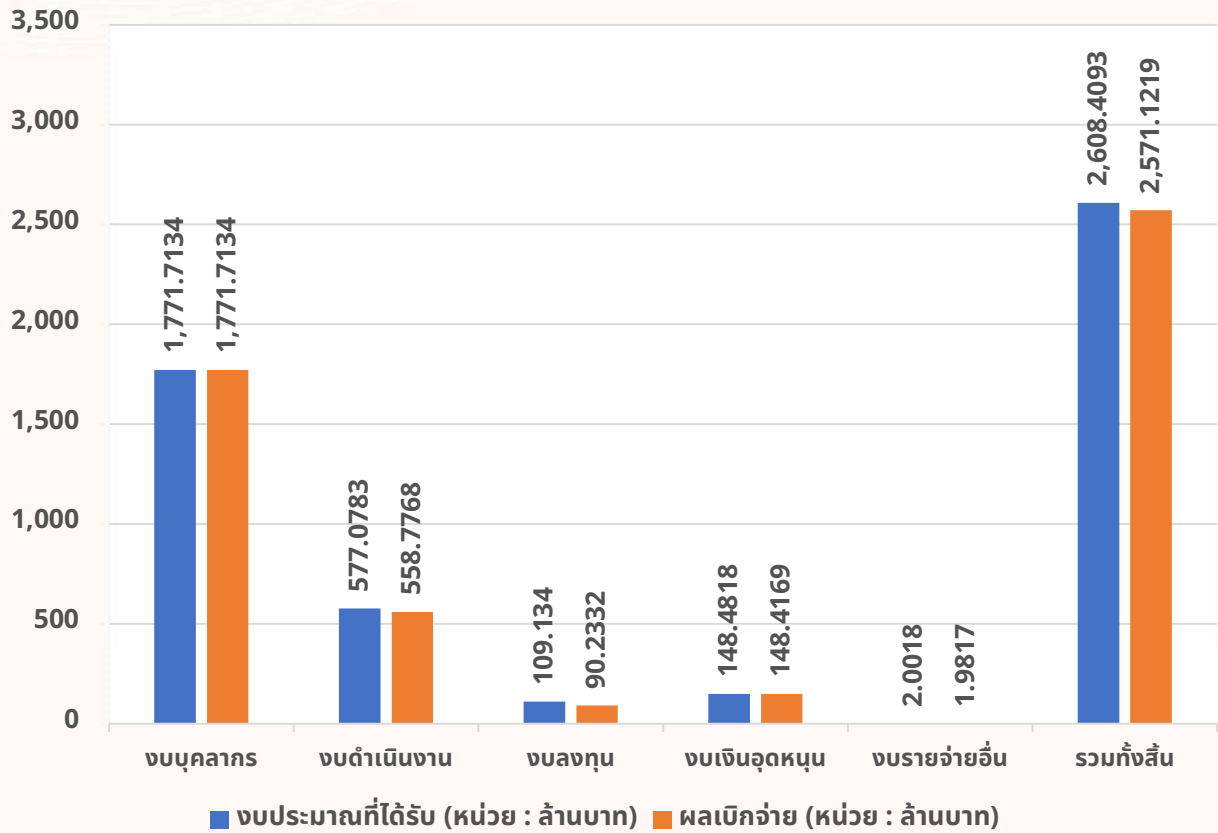

● **ร้อยละผลเบิกจ่ายงบประมาณรายจ่ายประจำปีงบประมาณ พ.ศ. 2567
(จำแนกตามประเภทงบรายจ่าย)**

	งบบุคลากร	งบดำเนินงาน	งบลงทุน	งบเงินอุดหนุน	งบรายจ่ายอื่น	รวมทั้งสิ้น
งบประมาณที่ได้รับ (บาท)	1,771,713,356.44	577,078,341.00	109,134,000.00	148,481,800.00	2,001,759.00	2,608,409,256.44
ผลเบิกจ่าย (บาท)	1,771,713,356.44	558,776,844.97	90,233,161.36	148,416,850.00	1,981,652.53	2,571,121,865.30
% ผลเบิกจ่าย	100%	96.83%	82.68%	99.96%	99%	98.57%

หมายเหตุ : งบประมาณที่ได้รับ หมายถึง เงินประจำงวดที่ได้รับจริง โดยวงเงินที่ได้รับมากกว่าวงเงินที่ได้รับตาม พรบ. เนื่องจาก กรมได้รับจัดสรรงบประมาณรายจ่ายงบบุคลากร ภายใต้แผนงานบุคลากรภาครัฐ (งบกลาง) จากกรมบัญชีกลางเพิ่มเติม เพื่อสมทบงบบุคลากรที่ไม่เพียงพอ

● ผลเบิกจ่ายภาพรวมกรมส่งเสริมสหกรณ์ ประจำปีงบประมาณ พ.ศ. 2567
เทียบกับค่าเป้าหมายของกรม และค่าเป้าหมายของกระทรวงเกษตรและสหกรณ์

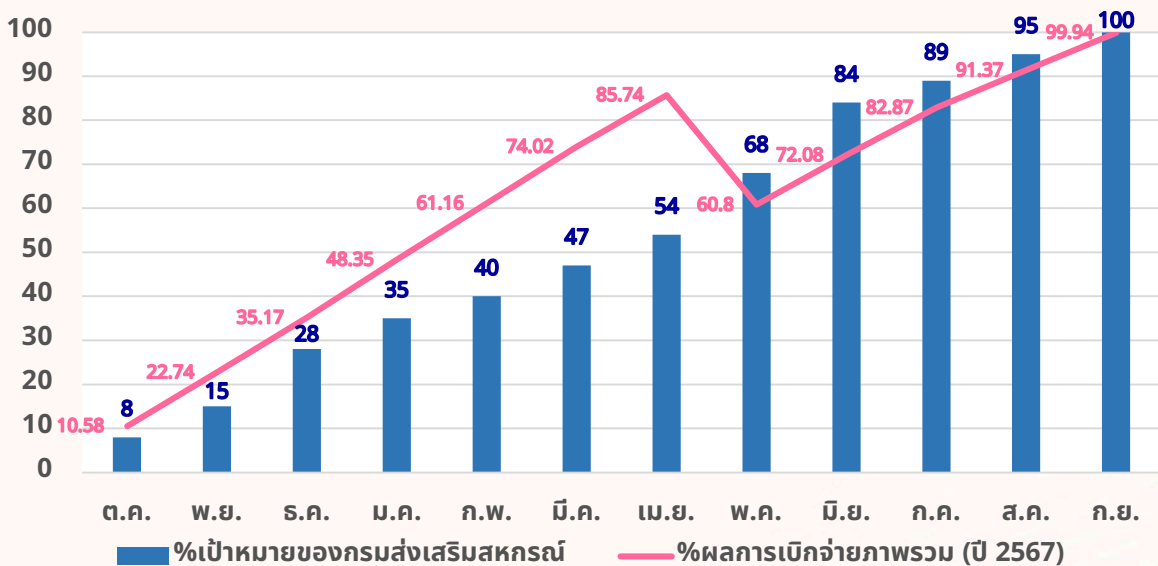
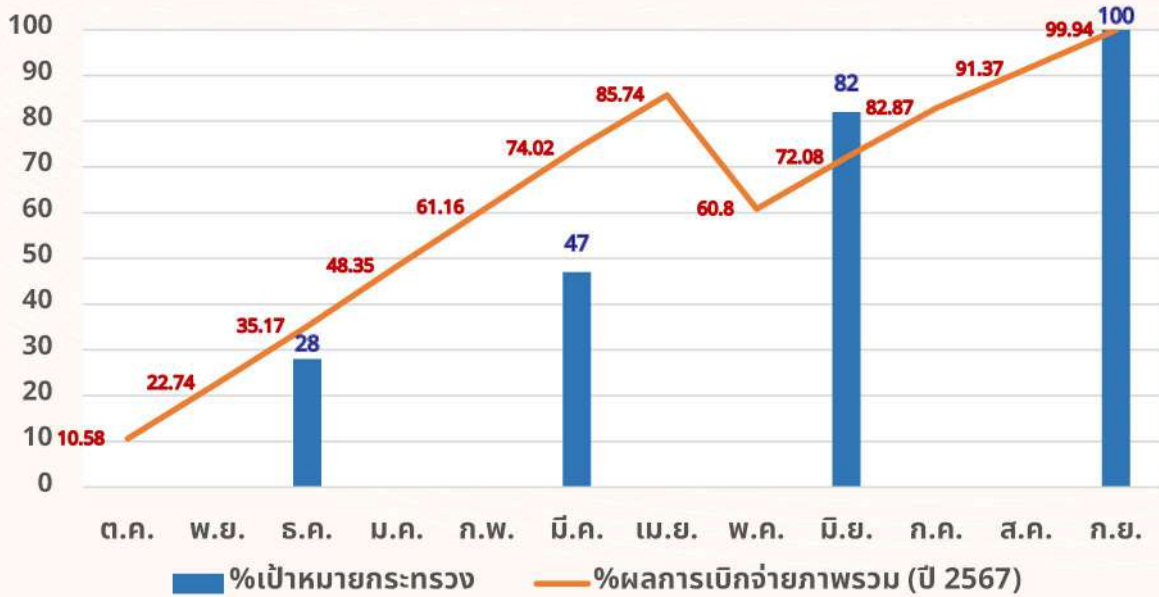

	ต.ค.	พ.ย.	ธ.ค.	ม.ค.	ก.พ.	มี.ค.	เม.ย.	พ.ค.	มิ.ย.	ก.ค.	ส.ค.	ก.ย.
% เป้าหมายของ กษ.			28%			47%			82%			100%
% เป้าหมายของ กสส.	8%	15%	28%	35%	40%	47%	54%	68%	84%	89%	95%	100%
% ผลเบิกจ่ายภาพรวม (ปี 2567)	10.58%	22.74%	35.17%	48.35%	61.16%	74.02%	85.74%	60.80%	72.08%	82.87%	91.37%	99.94%

หมายเหตุ : กรมได้รับจัดสรรงบประมาณปี 2566 พ่วงก่อน (งวดที่ 1) เพื่อดำเนินงานปี 2567 ในช่วง 8 เดือน (ต.ค. 66 – พ.ค. 67) และได้รับงบประมาณที่เหลือ (งวดที่ 2) ในช่วง 4 เดือนสุดท้าย (มิ.ย. - ก.ย.67) ทำให้ % ผลเบิกจ่ายในภาพรวมปี 2567 ในเดือน พ.ค. 67 ต่ำกว่าเดือน เม.ย. 67



● % ผลเบิกจ่ายภาพรวมกรมส่งเสริมสหกรณ์ เปรียบเทียบย้อนหลัง 2 ปี (ปี 2566 - 2567)

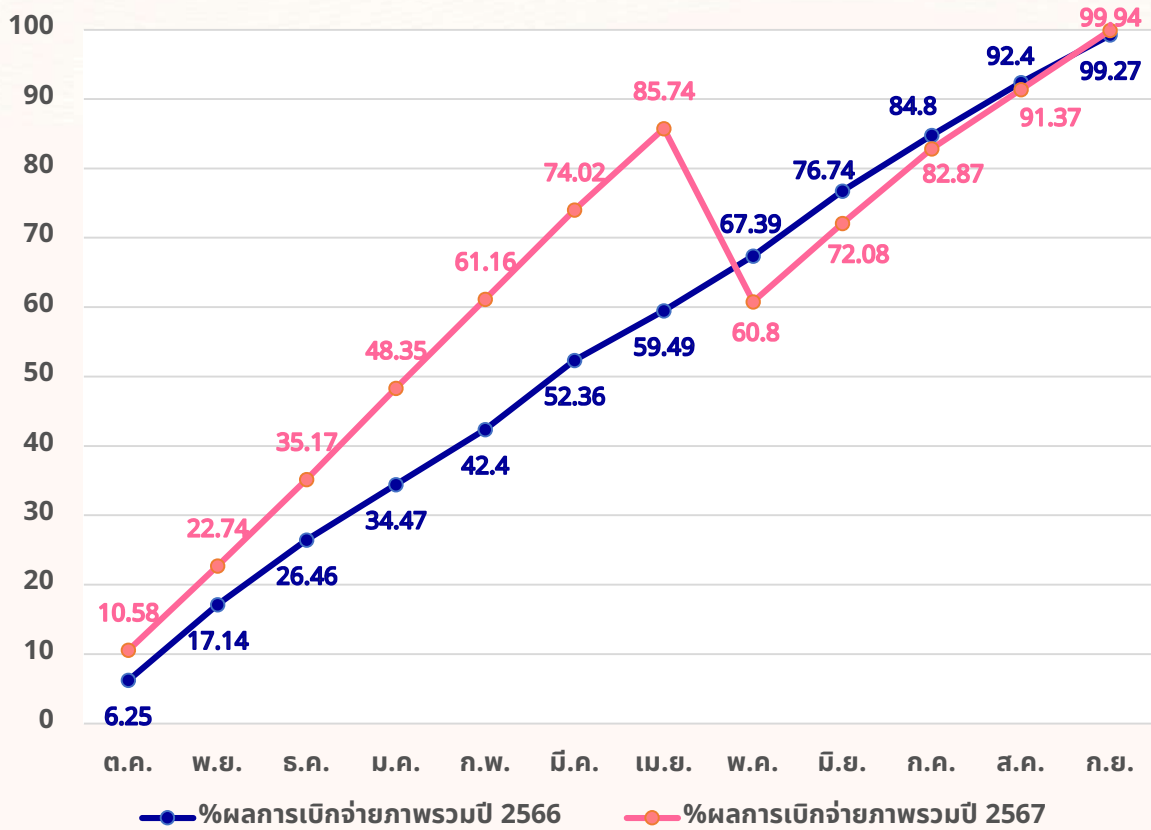

	ต.ค. 66	พ.ย. 66	ธ.ค. 66	ม.ค. 67	ก.พ. 67	มี.ค. 67	เม.ย. 67	พ.ค. 67	มิ.ย. 67	ก.ค. 67	ส.ค. 67	ก.ย. 67
%ผล เบิกจ่าย ภาพรวม กสส. (ปี 2566)	6.25%	17.14%	26.46%	34.47%	42.40%	52.36%	59.49%	67.39%	76.74%	84.80%	92.40%	99.27%
%ผล เบิกจ่าย ภาพรวม กสส. (ปี 2567)	10.58%	22.74%	35.17%	48.35%	61.16%	74.02%	85.74%	60.80%	72.08%	82.87%	91.37%	99.94%

● **งบประมาณรายจ่ายประจำปีงบประมาณ พ.ศ. 2567 (จำแนกตามแผนงาน/โครงการ)**

หน่วย : ล้านบาท

แผนงาน/ผลผลิต/โครงการ	งบตามพรบ.	งบที่ได้รับ	ผลเบิกจ่าย (รวม PO)	ร้อยละ	ผลใช้จ่าย	ร้อยละ	คงเหลือ
รวมทั้งสิ้น	2,558.9756	2,608.4093	2,571.1219	98.57	2,606.9036	99.94	1.5056
1) แผนงานบุคลากรภาครัฐ	1,827.0025	1,876.4362	1,876.3477	99.99	1,876.3477	99.99	0.0885
2) แผนงานพื้นฐานด้านการสร้างความสามารถในการแข่งขัน	494.7883	494.7883	460.7378	93.12	494.3952	99.92	0.3931
3) แผนยุทธศาสตร์การเกษตรสร้างมูลค่า	191.0937	191.0937	189.2429	99.03	190.3211	99.60	0.7726
1. โครงการส่งเสริมและพัฒนาสินค้าเกษตรอัตลักษณ์พื้นถิ่น	7.938	7.938	7.8531	98.93	7.9231	99.81	0.0149
2. โครงการสร้างความเชื่อมั่นในสินค้าเกษตรและอาหาร	4.5234	4.5234	4.4988	99.46	4.5002	99.49	0.0232
3. โครงการส่งเสริมการแปรรูปสินค้าเกษตร	72.8292	72.8292	72.7131	99.84	72.7131	99.84	0.1161
4. โครงการส่งเสริมและพัฒนาสถาบันเกษตรกร	19.2876	19.2876	18.7610	97.27	19.2676	99.90	0.0200
5. โครงการระบบส่งเสริมเกษตรแบบแปลงใหญ่	3.3033	3.3033	3.2694	98.97	3.2694	98.97	0.0339
6. โครงการยกระดับสถาบันเกษตรกรให้เป็นผู้ประกอบการธุรกิจการเกษตร	49.1273	49.1273	49.0661	99.88	49.0661	99.88	0.0612
7. โครงการยกระดับคุณภาพมาตรฐานสินค้าเกษตร	5.9496	5.9496	5.0344	84.62	5.5344	93.02	0.4152
8. โครงการสร้างมูลค่าเพิ่มจากวัสดุเหลือใช้ทางการเกษตร	1.4152	1.4152	1.4152	100	1.4152	100	-
9. โครงการส่งเสริมการปลูกพืชสมุนไพร	3.7980	3.7980	3.7975	99.99	3.7975	99.99	0.0005
10. โครงการเพิ่มประสิทธิภาพด้านการผลิตและการขนส่งของสหกรณ์เพื่อเป็นต้นแบบในการบริหารจัดการ	22.9221	22.9221	22.8346	99.62	22.8346	99.62	0.0875
4) แผนงานยุทธศาสตร์เสริมสร้างพลังทางสังคม	30.8932	30.8932	29.8143	96.51	30.8605	99.89	0.0327
1. โครงการพัฒนาพื้นที่สูงอย่างยั่งยืน	6.4761	6.4761	6.0627	93.62	6.4444	99.51	0.0317
2. โครงการส่งเสริมการดำเนินงานอันเนื่องมาจากพระราชดำริ	24.4171	24.4171	23.7515	97.27	24.4160	100	0.0011
5) แผนงานยุทธศาสตร์พัฒนาและส่งเสริมเศรษฐกิจฐานราก	15.1979	15.1979	14.9792	98.56	14.9792	98.56	0.2187
1. โครงการแก้ไขปัญหาหนี้สินและพัฒนาคุณภาพชีวิตสมาชิกสหกรณ์/กลุ่มเกษตรกรด้วยระบบสหกรณ์	6.5836	6.5836	6.5059	98.82	6.5059	98.82	0.0777
2. โครงการส่งเสริม และพัฒนาอาชีพเพื่อแก้ไขปัญหาที่ดินทำกินของเกษตรกร	3.3971	3.3971	3.3944	99.92	3.3944	99.92	0.0027
3. โครงการพัฒนาผลิตภัณฑ์ชุมชนของสถาบันเกษตรกรและสมาชิก	2.9562	2.9562	2.9264	98.99	2.9264	98.99	0.0298
4. โครงการสำรวจจรรยาบรรณและวงรอบรายแปลง	2.2610	2.2610	2.1525	95.20	2.1525	95.20	0.1085



ความเชื่อมโยงแผนยุทธศาสตร์ชาติกับแผนระดับ 3 ของกรมส่งเสริมสหกรณ์ ประจำปีงบประมาณ พ.ศ. 2567
 แผนผังเชื่อมโยงแผนยุทธศาสตร์ชาติ แผนพัฒนาเศรษฐกิจและสังคมแห่งชาติ ฉบับที่ 13 และแผนกระทรวงเกษตรและสหกรณ์

ยุทธศาสตร์ชาติ	ด้านที่ 2 ด้านการสร้างความสามารถในการแข่งขัน								
ประเด็นแผนแม่บทฯ	3 การเกษตร								การดำเนิน
เป้าหมายแผนแม่บทฯ	ผลิตภัณฑ์มวลรวมในประเทศในสาขาเกษตรเพิ่มขึ้น								ภารกิจ
ตัวชี้วัดแผนแม่บทฯ	อัตราการขยายตัวของผลิตภัณฑ์มวลรวมในประเทศสาขาเกษตร ไม่น้อยกว่าร้อยละ 4.5 ภายในปี 2570								พื้นฐาน
แผนย่อยของแผนแม่บทฯ	เกษตร อัตลักษณ์	เกษตรปลอดภัย	เกษตรชีวภาพ	เกษตรแปรรูป	การพัฒนา ระบบนิเวศการเกษตร			เพื่อ	สนับสนุน
เป้าหมายแผนย่อยของแผนแม่บทฯ	สินค้าเกษตร อัตลักษณ์ พื้นถิ่น มีมูลค่า เพิ่มขึ้น	สินค้า เกษตรปลอดภัย มีมูลค่า เพิ่มขึ้น	ผลิตภัณฑ์ เกษตรปลอดภัย ของไทยได้รับการ ยอมรับ ด้านคุณภาพ ความปลอดภัย และคุณค่าทาง โภชนาการสูงขึ้น	สินค้าเกษตร ชีวภาพมี มูลค่าเพิ่มขึ้น	สินค้า เกษตรแปรรูป และผลิตภัณฑ์ มีมูลค่าเพิ่มขึ้น	ประสิทธิภาพ การผลิต สินค้า เกษตร ต่อหน่วย มีการปรับตัว เพิ่มขึ้น	สถาบันเกษตรกร (สหกรณ์ วิชาชีพ ชุมชนและ กลุ่มเป้าหมาย) ที่ขึ้นทะเบียนกับ กระทรวงเกษตร และสหกรณ์มี ความเข้มแข็ง ในระดับมาตรฐาน เพิ่มขึ้น	ยุทธศาสตร์	ด้านการ
ตัวชี้วัดแผนย่อยของแผนแม่บทฯ	อัตราการ ขยายตัวของ มูลค่าของ สินค้าเกษตร อัตลักษณ์ พื้นถิ่นเฉลี่ย ไม่น้อยกว่า ร้อยละ 10	อัตราการ ขยายตัวของ มูลค่าของ สินค้าเกษตร ปลอดภัย ที่ได้รับการ รับรอง ได้แก่ ①สินค้าเกษตร ที่ผ่านการรับรอง มาตรฐานการ ปฏิบัติทางการ เกษตรที่ดีเฉลี่ย ไม่น้อยกว่า ร้อยละ 5 ②สินค้าเกษตร อินทรีย์เฉลี่ย ไม่น้อยกว่า ร้อยละ 5	ดัชนีคุณภาพ และความ ปลอดภัย ภายใต้ดัชนี ความมั่นคง ทางอาหาร ไม่เกิน อันดับ 70 ของโลก ภายในปี 2570	อัตราการขยายตัว ของมูลค่าของสินค้า เกษตรชีวภาพ เฉลี่ยไม่น้อยกว่า ร้อยละ 15	อัตรา การขยายตัว ของมูลค่าสินค้า เกษตรแปรรูป และผลิตภัณฑ์ เฉลี่ยไม่น้อยกว่า ร้อยละ 4	ผลผลิต สินค้าเกษตร ต่อหน่วย เพิ่มขึ้นเฉลี่ย ไม่น้อยกว่า ร้อยละ 15	สัดส่วนของจำนวน สถาบันเกษตรกรที่ ขึ้นทะเบียนกับ กระทรวงเกษตรและ สหกรณ์ที่มีความ เข้มแข็งในระดับ มาตรฐาน ได้แก่ ① สหกรณ์มี ความเข้มแข็งระดับ 1 และ 2 ไม่น้อยกว่า ร้อยละ 50 ② วิชาชีพชุมชน ที่มีศักยภาพใน ระดับดี ไม่น้อยกว่า ร้อยละ 35 ③ กลุ่มเกษตรกรที่ มีความเข้มแข็งระดับ 1 และ 2 ไม่น้อยกว่า ร้อยละ 35	ด้านการ	สร้าง
เป้าหมายการพัฒนาที่ยั่งยืน (SDGs)	เป้าหมาย : SDG02 เป้าหมายย่อย : SDG0203	เป้าหมาย : SDG02 เป้าหมายย่อย : SDG0204	เป้าหมาย : SDG02 เป้าหมายย่อย : SDG0203	เป้าหมาย : SDG02 เป้าหมายย่อย : SDG0203	เป้าหมาย : SDG02 เป้าหมายย่อย : SDG0203	เป้าหมาย : SDG02 เป้าหมายย่อย : SDG0203	เป้าหมาย : SDG02 เป้าหมายย่อย : SDG0203	เป้าหมาย : SDG02 เป้าหมายย่อย : SDG0203	สามารถ
ประเด็นนโยบายรัฐบาล	3.1.5.1 การเพิ่มประสิทธิภาพและผลิตภาพของภาคการเกษตร				3.1.5.7 การแปรรูปผลผลิตทางการเกษตรให้มีมูลค่าสูงขึ้น	3.1.5.1 การเพิ่มประสิทธิภาพและผลิตภาพของภาคการเกษตร		ในการ	แข่งขัน
ยุทธศาสตร์การจัดสรรฯ	ยุทธศาสตร์ด้านการสร้างความสามารถในการแข่งขัน								



กับแผนปฏิบัติการประจำปีงบประมาณ พ.ศ. 2567 ของกรมส่งเสริมสหกรณ์

ด้านที่ 4 ด้านการสร้างโอกาสและความเสมอภาคทางสังคม

15 พลังทางสังคม	16 เศรษฐกิจฐานราก		
ทุกภาคส่วนมีส่วนร่วมในการพัฒนาสังคมเพิ่มขึ้น	รายได้ของประชากรกลุ่มรายได้น้อยเพิ่มขึ้นอย่างกระจายและต่อเนื่อง		
ดัชนีความก้าวหน้าของคนในมิติการมีส่วนร่วมเพิ่มขึ้นไม่น้อยกว่าร้อยละ 4	ดัชนีความยากจนหลายมิติของกลุ่มเป้าหมายในระบบบริหารจัดการข้อมูลพัฒนาคนแบบชี้เป้า มิติด้านความมั่นคงทางเศรษฐกิจลดลงไม่น้อยกว่าร้อยละ 5		
การเสริมสร้างทุนทางสังคม	การสร้างสภาพแวดล้อมและกลไกที่ส่งเสริมการพัฒนาเศรษฐกิจฐานราก		
ภาคีการพัฒนาเข้มบทบาทในการพัฒนาสังคมมากขึ้นอย่างต่อเนื่อง	ผู้ประกอบการเศรษฐกิจฐานรากมีรายได้เพิ่มขึ้นอย่างต่อเนื่อง	กลุ่มประชากรรายได้ต่ำสุดร้อยละ 40 มีความสามารถในการบริหารจัดการหนี้สินได้ มีประสิทธิภาพเพิ่มขึ้นอย่างต่อเนื่อง	
ปริมาณทุนทางสังคม มิติด้านองค์กรภาคประชาสังคมเพิ่มขึ้น ไม่น้อยกว่าร้อยละ 15 ภายในปี 2570	อัตราการขยายตัวของรายได้รวมวิสาหกิจรายย่อย ไม่น้อยกว่าร้อยละ 4	สัดส่วนค่าใช้จ่ายหนี้สินของครัวเรือนที่มีรายได้ต่ำสุดร้อยละ 40 ต่อค่าใช้จ่ายทั้งหมดของครัวเรือนที่มีรายได้ต่ำสุดร้อยละ 40 ลดลงไม่น้อยกว่าร้อยละ 20 ภายในปี 2570	
เป้าหมาย : SDG10 เป้าหมายย่อย : SDG1001	เป้าหมาย : SDG10 เป้าหมายย่อย : SDG1001	เป้าหมาย : SDG02 เป้าหมายย่อย : SDG0203	
1.1.1 การสร้างความเข้าใจที่ถูกต้องและเผยแพร่ข้อมูลเกี่ยวกับการปฏิบัติพระราชกรณียกิจของสถาบันพระมหากษัตริย์	3.1.5.1 การเพิ่มประสิทธิภาพและผลิตภาพของภาคการเกษตร	3.2.1.1 การดำเนินการให้ประชาชนมีสิทธิในที่ดินทำกิน	2.1.2.1 การฝึกหัดเกษตรกรตามเงื่อนไขและคุณสมบัติที่เหมาะสม

ยุทธศาสตร์ด้านการสร้างโอกาสและความเสมอภาคทางสังคม



ความเชื่อมโยงแผนยุทธศาสตร์ชาติกับแผนระดับ 3 ของกรมส่งเสริมสหกรณ์ ประจำปีงบประมาณ พ.ศ. 2567
แผนผังเชื่อมโยงแผนยุทธศาสตร์ชาติ แผนพัฒนาเศรษฐกิจและสังคมแห่งชาติ ฉบับที่ 13 และแผนกระทรวงเกษตรและสหกรณ์

<p>แผนงาน</p>	<p>แผนงานยุทธศาสตร์การเกษตรสร้างมูลค่า</p>						<p>แผนงาน พื้นฐานด้าน การสร้าง ความสามารถ ในการแข่งขัน</p>
<p>ผลสัมฤทธิ์กระทรวง</p>	<p>เกษตรกรและสถาบันเกษตรกรได้รับการพัฒนาศักยภาพให้มีความเข้มแข็ง นำไปสู่การเพิ่มประสิทธิภาพการผลิตและสร้างมูลค่าเพิ่มให้กับสินค้าและบริการด้านเกษตร เพื่อยกระดับรายได้เกษตรกรและสร้างความสามารถในการแข่งขัน</p>						
<p>ตัวชี้วัด ผลสัมฤทธิ์กระทรวง</p>	<ol style="list-style-type: none"> อัตราการขยายตัวของผลิตภัณฑ์มวลรวมในประเทศสาขาเกษตร เพิ่มขึ้นไม่น้อยกว่า ร้อยละ 3 รายได้เงินสดสุทธิครัวเรือนเกษตรกร เพิ่มขึ้นไม่น้อยกว่า ร้อยละ 10 สถาบันเกษตรกร (สหกรณ์ วิสาหกิจชุมชน และกลุ่มเกษตรกร) ที่ขึ้นทะเบียนกับกระทรวงเกษตรและสหกรณ์ มีความเข้มแข็งในระดับมาตรฐาน <ul style="list-style-type: none"> สหกรณ์ที่ขึ้นทะเบียนกับกระทรวงเกษตรและสหกรณ์มีความเข้มแข็งในระดับ 1 และ 2 ไม่น้อยกว่าร้อยละ 47 (กสส.) กลุ่มเกษตรกรที่ขึ้นทะเบียนกับกระทรวงเกษตรและสหกรณ์มีความเข้มแข็ง ร้อยละ 32 (กสส.) วิสาหกิจชุมชนที่ขึ้นทะเบียนกับกระทรวงเกษตรและสหกรณ์มีความเข้มแข็ง ร้อยละ 32 (กสท.) 						
<p>ผลสัมฤทธิ์หน่วยงาน</p>	<p>สหกรณ์และกลุ่มเกษตรกรได้รับการพัฒนาศักยภาพการดำเนินงานให้มีความเข้มแข็งนำไปสู่การเพิ่มประสิทธิภาพ</p>						
<p>ตัวชี้วัด ผลสัมฤทธิ์หน่วยงาน</p>	<ol style="list-style-type: none"> สหกรณ์มีความเข้มแข็งระดับ 1 และ 2 ไม่น้อยกว่าร้อยละ 47 (โดยมีความเข้มแข็งระดับ 1 ไม่น้อยกว่าร้อยละ 15) กลุ่มเกษตรกรมีความเข้มแข็งระดับ 1 และ 2 ไม่น้อยกว่าร้อยละ 32 (โดยมีความเข้มแข็งระดับ 1 ไม่น้อยกว่าร้อยละ 5) 						
<p>วิสัยทัศน์ กรมส่งเสริมสหกรณ์</p>	<p>“เป็นองค์กรที่ส่งเสริมสหกรณ์และกลุ่มเกษตรกรด้วยนวัตกรรม”</p>						
<p>เป้าหมาย การให้บริการกระทรวง</p>	<p>ยกระดับขีดความสามารถในการแข่งขันภาคเกษตร</p>						
<p>ตัวชี้วัดเป้าหมาย การให้บริการ กระทรวง</p>	<p>มูลค่าผลผลิตที่ไม่เมืองร้อนที่สำคัญ ข้าวหอมมะลิ ผ้าไหมไทย (Thai Silk) ปศุสัตว์ ประมง และอื่น ๆ เพิ่มขึ้น ไม่น้อยกว่า ร้อยละ 10</p>	<p>มูลค่าของสินค้าเกษตรปลอดภัยที่ได้รับการรับรอง : สินค้าเกษตรที่ผ่านการตรวจรับรองมาตรฐาน การปฏิบัติทางการเกษตรที่ดี เพิ่มขึ้นไม่น้อยกว่า ร้อยละ 5</p>	<p>กษ. ไม่ได้กำหนด ตัวชี้วัดเป้าหมาย การให้บริการ กระทรวง (สศช. เก็บตัวชี้วัดนี้)</p>	<p>มูลค่าวัตถุดิบที่ใช้ในการผลิตพลังงานทดแทน (เอทานอล ไบโอดีเซล) มูลค่าสมุนไพรและเครื่องเทศแมลงเศรษฐกิจและสินค้าเกษตรจากฐานชีวภาพเพิ่มขึ้น ไม่น้อยกว่า ร้อยละ 15</p>	<p>กษ. ไม่ได้กำหนด ตัวชี้วัดเป้าหมาย การให้บริการ กระทรวง (สศช. เก็บตัวชี้วัดนี้)</p>	<p>• มูลค่าผลผลิตของสินค้าเกษตรสำคัญ (ข้าว ข้าวโพดเลี้ยงสัตว์ มันสำปะหลัง ปาล์ม น้ำมัน ยางพารา สับปะรด โคนม โคเนื้อ ไก่เนื้อ ไก่ไข่ สุกร กุ้งขาวแวนนาไม ปลาบิล) เพิ่มขึ้น ไม่น้อยกว่า ร้อยละ 15</p> <p>• พื้นที่เพาะปลูกไม่เหมาะสม ลดลงร้อยละ 2</p>	<p>อัตราการขยายตัวของปริมาณธุรกิจสหกรณ์และกลุ่มเกษตรกรเพิ่มขึ้น ร้อยละ 1</p>
<p>เป้าหมาย การให้บริการ หน่วยงาน</p>	<p>สหกรณ์และกลุ่มเกษตรกรได้รับการส่งเสริมและสนับสนุนด้านการเกษตรเพื่อเพิ่มมูลค่า</p>						<p>สหกรณ์และกลุ่มเกษตรกรได้รับการส่งเสริมและพัฒนาให้มีความเข้มแข็งตามศักยภาพ</p>



กับแผนปฏิบัติการประจำปีงบประมาณ พ.ศ. 2567 ของกรมส่งเสริมสหกรณ์ (ต่อ)

**แผนงานยุทธศาสตร์
เสริมสร้างพลังทางสังคม**

แผนงานยุทธศาสตร์พัฒนาและส่งเสริมเศรษฐกิจฐานราก

เพิ่มศักยภาพและขีดความสามารถของเศรษฐกิจฐานราก

อัตราการเติบโตของรายได้ของเกษตรกรร้อยละ 40 ที่มีรายได้ต่ำสุด ไม่ต่ำกว่าร้อยละ 20 ต่อปี

การผลิตและสร้างมูลค่าเพิ่มให้กับสินค้าและบริการและสร้างความสามารถในการแข่งขัน

(ปรับเป้าหมายตามแผนแม่บทภายใต้ยุทธศาสตร์ชาติฉบับแก้ไขเพิ่มเติม)
(ปรับเป้าหมายตามแผนแม่บทภายใต้ยุทธศาสตร์ชาติฉบับแก้ไขเพิ่มเติม)

และหลักธรรมาภิบาลเพื่อสร้างความเข้มแข็งและเติบโตอย่างยั่งยืน”

สร้างความเสมอภาคและกระจายความเท่าเทียมทางสังคม

เกษตรกรเป้าหมายที่น้อมนำ
แนวพระราชดำริไปปฏิบัติและ
ได้ผลจริง ไม่น้อยกว่าร้อยละ 60

เกษตรกรได้รับการพัฒนาและ
ส่งเสริมอาชีพไม่น้อยกว่า
60,000 ราย

เกษตรกรได้รับสิทธิ
เข้าทำประโยชน์ที่ดิน
ไม่น้อยกว่า 45,000 ราย

อัตราการเติบโต
ของรายได้เกษตรกร
(กลุ่ม 40 เปอร์เซ็นต์ต่ำสุด
ที่มีรายได้ต่ำสุด) ไม่ต่ำกว่า
ร้อยละ 20 (45)

สหกรณ์และกลุ่มเกษตรกร
ในพื้นที่โครงการพัฒนาพื้นที่สูง
อย่างยั่งยืนและโครงการอื่นเนื่องจาก
พระราชดำริได้รับการส่งเสริมและ
พัฒนาให้สามารถพึ่งพาตนเอง
และแก้ไขปัญหาของชุมชนท้องถิ่น

สหกรณ์และกลุ่มเกษตรกร
ได้รับการส่งเสริมและ
พัฒนาผลิตภัณฑ์สินค้าชุมชน

เกษตรกรที่ได้รับ
การจัดสรรที่ดินทำกิน
ตามนโยบายรัฐบาล (คทช.)
ได้รับการส่งเสริมและ
พัฒนาอาชีพ และพื้นที่
นิคมสหกรณ์/พื้นที่ป่ามีแผนที่
วงรอบกันเขตและวงรอบ
รายแปลง

สมาชิกสหกรณ์และ
กลุ่มเกษตรกรได้รับการแก้ไข
ปัญหานี้สินและพัฒนา
คุณภาพชีวิต

ความเชื่อมโยงแผนยุทธศาสตร์ชาติกับแผนระดับ 3 ของกรมส่งเสริมสหกรณ์ ประจำปีงบประมาณ พ.ศ. 2567
แผนผังเชื่อมโยงแผนยุทธศาสตร์ชาติ แผนพัฒนาเศรษฐกิจและสังคมแห่งชาติ ฉบับที่ 13 และแผนกระทรวงเกษตรและสหกรณ์



ตัวชี้วัดเป้าหมาย
การให้บริการ
หน่วยงาน

1 สหกรณ์และกลุ่มเกษตรกรได้รับการส่งเสริมและสนับสนุนด้านการเกษตร
จำนวน **508 แห่ง**

2 แปลงใหญ่สหกรณ์/กลุ่มเกษตรกรได้รับการส่งเสริมให้มีการบริหารจัดการ
กลุ่มร่วมกันตลอดห่วงโซ่ ไม่น้อยกว่า **490 แปลง**

3 สหกรณ์/กลุ่มเกษตรกรที่เข้าร่วมโครงการมีมูลค่าการจำหน่ายสินค้าเกษตร
เพิ่มขึ้น ไม่น้อยกว่า **ร้อยละ 5**

4 แปลงใหญ่สหกรณ์/กลุ่มเกษตรกรมีต้นทุนการผลิตต่อไร่ลดลงเฉลี่ย
ไม่น้อยกว่า **1,200 บาท**

1 สหกรณ์และกลุ่มเกษตรกรได้รับการส่งเสริมและพัฒนา
ให้มีความเข้มแข็งตาม
ศักยภาพพร้อมทั้งกลุ่มเป้าหมาย
ที่อยู่ในกระบวนการเลิกตาม
กฎหมาย จำนวน 11,771 แห่ง
(สหกรณ์ 7,638 แห่ง และ
กลุ่มเกษตรกร 4,133 แห่ง
: ข้อมูล ณ ธันวาคม 2565)

2 สหกรณ์มีความเข้มแข็ง
ระดับ 1 และ 2 ไม่น้อยกว่า
ร้อยละ 47 (ปรับเป้าหมาย
ตามแผนแม่บทภายใต้
ยุทธศาสตร์ชาติฉบับแก้ไข
เพิ่มเติม) *ตช.กษ.

3 กลุ่มเกษตรกรมีความ
เข้มแข็งระดับ 1 และ 2
ไม่น้อยกว่า ร้อยละ 32
(ปรับเป้าหมายตามแผนแม่บท
ภายใต้ยุทธศาสตร์ชาติ
ฉบับแก้ไขเพิ่มเติม)
*ตช.กษ.

4 อัตราการขยายตัวของ
ปริมาณธุรกิจสหกรณ์และ
กลุ่มเกษตรกรที่มีสถานะ
ดำเนินการเพิ่มขึ้น ร้อยละ 1
*ตช.กษ.

ผลผลิต/
โครงการ

1 โครงการ
ส่งเสริม
และพัฒนา
สินค้าเกษตร
อัตลักษณ์พื้นถิ่น
(57 แห่ง)
(7,9380 ล้านบาท)

1 โครงการ
ยกระดับ
คุณภาพ
มาตรฐาน
สินค้าเกษตร
(110 แห่ง)
(2,400 ราย)
(5,9496 ล้านบาท)

1 โครงการ
สร้างความ
เชื่อมั่นใน
สินค้าเกษตร
และอาหาร
(90 แห่ง)
(4,5234 ล้านบาท)

1 โครงการ
ส่งเสริมการ
ปลูกพืชสมุนไพร
(73 แห่ง)
(1,460 ราย)
(3,7980 ล้านบาท)

2 โครงการ
สร้างมูลค่าเพิ่ม
จากวัสดุเหลือใช้
ทางการเกษตร
(78 แห่ง)
(1,4152 ล้านบาท)

1 โครงการ
ส่งเสริมการ
แปรรูปสินค้า
เกษตร
(100 แห่ง)
(72,8292
ล้านบาท)

1 โครงการ
ระบบส่งเสริม
เกษตรกรแบบ
แปลงใหญ่
(490 แปลง)
(3,3033 ล้านบาท)

1 โครงการ
ยกระดับสถาบัน
เกษตรกรให้เป็น
ผู้ประกอบการ
ธุรกิจเกษตร
(200 แห่ง)
(49,1273 ล้านบาท)

2 โครงการ
ส่งเสริมและพัฒนา
สถาบันเกษตรกร
(1,200 แห่ง)
(19,2876 ล้านบาท)

3 โครงการเพิ่ม
ประสิทธิภาพด้าน
การผลิตและการ
ขนส่งของสหกรณ์
เพื่อเป็นต้นแบบใน
การบริหารจัดการ
(150 แห่ง)
(22,9221 ล้านบาท)

1 ผลผลิต
สหกรณ์และ
กลุ่มเกษตรกร
ได้รับการ
ส่งเสริมและ
พัฒนาให้ม
ีความเข้ม
แข็งตามค
ักยภาพ
(11,771 แห่ง)
(494,7883
ล้านบาท)

งบประมาณ
(ล้านบาท)

7,9380

5,9496

4,5234

5,2132

72,8292

3,3033

91,3370

494,7883



กับแผนปฏิบัติการประจำปีงบประมาณ พ.ศ. 2567 ของกรมส่งเสริมสหกรณ์ (ต่อ)

<p>1 สหกรณ์และกลุ่มเกษตรกรในพื้นที่โครงการพัฒนาพื้นที่สูงอย่างยั่งยืน ได้รับการส่งเสริมและพัฒนาให้มีความเข้มแข็งตามศักยภาพ จำนวน 60 แห่ง</p> <p>2 สหกรณ์และกลุ่มเกษตรกรในพื้นที่โครงการอันเนื่องมาจากพระราชดำริ ได้รับการส่งเสริมและพัฒนาให้มีความเข้มแข็งตามศักยภาพ จำนวน 73 แห่ง</p> <p>3 สหกรณ์ในพื้นที่โครงการฯ มีความเข้มแข็งในระดับ 1 และ 2 อย่างน้อย ร้อยละ 47</p> <p>4 กลุ่มเกษตรกรในพื้นที่โครงการฯ มีความเข้มแข็งในระดับ 1 และ 2 อย่างน้อย ร้อยละ 32</p> <p>5 สหกรณ์และกลุ่มเกษตรกรในพื้นที่โครงการฯ มีอัตราการขยายตัวของปริมาณธุรกิจเพิ่มขึ้น ร้อยละ 1</p>	<p>1 สหกรณ์และกลุ่มเกษตรกรได้รับการส่งเสริมและพัฒนาผลิตภัณฑ์สินค้าชุมชน จำนวน 200 แห่ง</p> <p>2 มูลค่าการค้าจำหน่ายผลิตภัณฑ์ชุมชนที่เข้าร่วมโครงการเพิ่มขึ้นไม่น้อยกว่า ร้อยละ 3</p>	<p>1 สมาชิกสหกรณ์และกลุ่มเกษตรกรผู้เข้าร่วมโครงการได้รับการส่งเสริมและพัฒนาอาชีพ จำนวน 4,800 ราย</p> <p>2 สมาชิกสหกรณ์และกลุ่มเกษตรกรผู้เข้าร่วมโครงการ มีรายได้เพิ่มขึ้นไม่น้อยกว่า ร้อยละ 10</p> <p>3 พื้นที่ 13 นิคมสหกรณ์ 14 ป่า และป่าแม่ริม จังหวัดเชียงใหม่ มีประชาชนยื่นคำขอสำรวจวงรอบกันเขตและวงรอบรายแปลงไม่น้อยกว่า ร้อยละ 5</p>	<p>1 สหกรณ์และกลุ่มเกษตรกรที่มีหนี้ค้าง (NPL) ได้รับการส่งเสริมให้มีการบริหารจัดการสินเชื่อที่มีประสิทธิภาพ จำนวน 700 แห่ง</p> <p>2 สมาชิกสหกรณ์และกลุ่มเกษตรกรผู้เข้าร่วมโครงการมีภาระหนี้ค้างลดลงเฉลี่ยร้อยละ 10</p>
<p>1 โครงการส่งเสริมการดำเนินงานอันเนื่องมาจากพระราชดำริ (784 แห่ง) (24.4171 ล้านบาท)</p> <p>2 โครงการพัฒนาพื้นที่สูงอย่างยั่งยืน (91 แห่ง) (6.4761 ล้านบาท)</p>	<p>1 โครงการพัฒนาผลิตภัณฑ์ชุมชนของสถาบันเกษตรกรและสมาชิก (200 แห่ง 1,590 ราย) (2.9562 ล้านบาท)</p>	<p>1 โครงการสำรวจวงรอบกันเขต และวงรอบรายแปลง (พื้นที่ 13 นิคมสหกรณ์ 14 ป่า และป่าแม่ริม จังหวัดเชียงใหม่) (2.2610 ล้านบาท)</p> <p>2 โครงการส่งเสริมและพัฒนาอาชีพเพื่อแก้ไขปัญหาที่ดินทำกินของเกษตรกร (4,800 ราย) (6.5836 ล้านบาท)</p>	<p>1 โครงการแก้ไขปัญหาหนี้สิน และพัฒนาคุณภาพชีวิตสมาชิกสหกรณ์/กลุ่มเกษตรกร (700 แห่ง 4,000 ราย) (3.3971 ล้านบาท)</p>
<p>30.8932</p>	<p>2.9562</p>	<p>8.8446</p>	<p>3.3971</p>



ESG





ส่วนที่ 2

ผลการปฏิบัติราชการ





ผลการประเมินส่วนราชการตามมาตรการ ปรับปรุงประสิทธิภาพในการปฏิบัติราชการ ประจำปีงบประมาณ พ.ศ. 2567 ของกรมส่งเสริมสหกรณ์

กรมส่งเสริมสหกรณ์ มีตัวชี้วัดในการประเมินส่วนราชการตามมาตรการปรับปรุงประสิทธิภาพในการปฏิบัติราชการประจำปีงบประมาณ พ.ศ. 2567 จำนวน 13 ตัวชี้วัด และมีผลคะแนนในภาพรวม 93.55 คะแนน ระดับผลการประเมินอยู่ในระดับคุณภาพ โดยแบ่งองค์ประกอบการประเมินเป็น 2 ส่วน ดังนี้

องค์ประกอบที่ 1 : การประเมินประสิทธิผลการดำเนินงาน (Performance Base) แบ่งเป็น 2 กลุ่ม

กลุ่มที่ 1 Functional KPIs เป็นตัวชี้วัดที่กระทรวงเกษตรและสหกรณ์ถ่ายทอดมายังกรมส่งเสริมสหกรณ์ และรับค่าคะแนนร่วมกันมี 5 ตัวชี้วัด

(1) อัตราการขยายตัวของมูลค่าสินค้าเกษตรอัตลักษณ์พื้นถิ่น (เฉลี่ยร้อยละ)

สินค้าเกษตรอัตลักษณ์พื้นถิ่น หมายถึง การนำทรัพยากรที่เป็นอัตลักษณ์พื้นถิ่น ภูมิปัญญาท้องถิ่น และความโดดเด่นเฉพาะพื้นที่ มาสร้างให้เกิดเป็นผลผลิตสินค้าเกษตรและผลิตภัณฑ์ทางการเกษตรที่มีคุณลักษณะพิเศษ เป็นเอกลักษณ์ของประเทศไทยเป็นที่รู้จักของต่างชาติ รวมทั้งสินค้าเกษตรที่ได้รับการรับรองสิ่งบ่งชี้ทางภูมิศาสตร์ (Geographical Indication: GI)

ผลการดำเนินงาน : ผ่านเป้าหมายขั้นสูง มูลค่าสินค้าเกษตรอัตลักษณ์พื้นถิ่นในปี 2567 เท่ากับ 369,989.13 ล้านบาท มีอัตราการขยายตัวของมูลค่าสินค้าเพิ่มขึ้นร้อยละ 9.78

(2) อัตราการขยายตัวของมูลค่าของสินค้าเกษตรที่ผ่านการตรวจรับรองมาตรฐานการปฏิบัติทางการเกษตรที่ดี (เฉลี่ยร้อยละ)

สินค้าเกษตรปลอดภัย หมายถึง การทำการเกษตรที่เป็นมิตรต่อสิ่งแวดล้อม ได้ผลผลิตสินค้าเกษตรที่มีความปลอดภัยจากสารพิษหรือสารปนเปื้อนที่ส่งผลกระทบต่อสุขภาพของผู้ผลิตและผู้บริโภคและสิ่งแวดล้อม รวมทั้งสินค้าเกษตรที่ได้รับการรับรองมาตรฐานต่าง ๆ อาทิ มาตรฐาน GAP มาตรฐานเกษตรอินทรีย์ (ระดับชุมชน ระดับประเทศ และระดับสากล) สินค้าเกษตร GAP ประกอบด้วย : ข้าว GAP รวม GAP SEED พืช GAP (ลำไย ทุเรียน มังคุด มะม่วง มะพร้าวอ่อน ลองกอง เงาะ สับปะรด กล้วย ส้มโอ) ปศุสัตว์ GAP (โคเนื้อ โคนม สุกร ไก่เนื้อ ไก่ไข่) ประมง GAP (กุ้งทะเล ปลานิล)

ผลการดำเนินงาน : ผ่านเป้าหมายขั้นต้น มูลค่าสินค้าเกษตรปลอดภัยที่ผ่านการตรวจรับรองมาตรฐาน GAP ในปี 2567 เท่ากับ 799,589.51 ล้านบาท มีอัตราการขยายตัวของมูลค่าของสินค้าเพิ่มขึ้นร้อยละ 4.89

(3) อัตราการขยายตัวของมูลค่าของสินค้าเกษตรปลอดภัยที่เป็นสินค้าอินทรีย์ (เฉลี่ยร้อยละ)

สินค้าเกษตรปลอดภัย ประกอบด้วย : ข้าวอินทรีย์ พืชอินทรีย์ (มะพร้าวแกง/มะพร้าวอ่อน มันสำปะหลัง กัญชง มังคุด อ้อยโรงงาน มะม่วง ทุเรียน ลองกอง/ ลางสาด/ เห็ด) ปศุสัตว์อินทรีย์ (โคนมและ น้านมดิบ ไก่ไข่และไข่ไก่ ไก่เนื้อ) ประมงอินทรีย์

ผลการดำเนินงาน : ผ่านเป้าหมายขั้นสูง มูลค่าสินค้าเกษตรปลอดภัยที่เป็นสินค้าอินทรีย์ ในปี 2567 เท่ากับ 9,209.80 ล้านบาท มีอัตราการขยายตัวของมูลค่าของสินค้าเพิ่มขึ้นร้อยละ 7.42

(4) รายได้เงินสดสุทธิทางการเกษตรของเกษตรกรเฉลี่ยต่อครัวเรือน (บาท/ครัวเรือน/ปี)

รายได้เงินสดทางการเกษตร หมายถึง

1. รายได้ที่เป็เงินสดจากการจำหน่ายผลผลิต ผลพลอยได้และสิ่งอื่นใดจากกระบวนการผลิตทางการเกษตร ประกอบด้วย รายได้เงินสดเกษตรทางพืช รายได้เงินสดเกษตรทางสัตว์ และรายได้เงินสดเกษตรอื่น ๆ ที่เกิดขึ้นในฟาร์ม (ไม่รวมถึงการเก็บของป่ามาขาย และบริการทางการเกษตร)
2. ค่าใช้จ่ายที่เป็นเงินสดในการซื้อวัสดุปัจจัยการผลิตและค่าจ้างแรงงานที่ใช้ในกระบวนการผลิตทางการเกษตร ทั้งการปลูกพืชเลี้ยงสัตว์ และกิจกรรมอื่นที่เกี่ยวกับการเกษตร ที่เกิดขึ้นในฟาร์ม
3. รายได้เงินสดทางการเกษตรหักด้วยรายจ่ายเงินสดทางการเกษตร

ผลการดำเนินงาน : ผ่านเป้าหมายขั้นสูง รายได้เงินสดสุทธิทางการเกษตรของเกษตรกรเฉลี่ยต่อครัวเรือนเพิ่มขึ้น 18,616 บาท/ครัวเรือน/ปี

(5) ร้อยละที่ลดลงของจำนวนจุด Hot Spot ในพื้นที่เกษตรกรรม (เฉลี่ยร้อยละ)

คณะกรรมการสิ่งแวดล้อมแห่งชาติ เมื่อวันที่ 4 พฤศจิกายน 2563 มีมติเห็นชอบแผนปฏิบัติการขับเคลื่อนวาระแห่งชาติ การแก้ไขปัญหาหมอกพิษด้านฝุ่นละออง เพื่อให้หน่วยงานที่เกี่ยวข้องดำเนินการแก้ไขปัญหาฝุ่นละออง โดยเฉพาะในช่วงเวลาวิกฤตของการเกิดสถานการณ์ฝุ่นละออง PM 2.5 (เดือนมกราคม – พฤษภาคม) โดยกระทรวงเกษตรและสหกรณ์มีบทบาทที่สำคัญในการป้องกันแก้ไขปัญหาการเผาในที่โล่ง เช่น การเผาเศษซากพืช วัชพืช และเศษวัสดุการเกษตรที่เหลือจากกระบวนการเพาะปลูกและการเก็บเกี่ยว

ผลการดำเนินงาน : ผ่านเป้าหมายขั้นสูง จำนวน Hot Spot ลดลงร้อยละ 10.16

กลุ่มที่ 2 Functional KPIs เป็นตัวชี้วัดที่กรมส่งเสริมสหกรณ์เป็นเจ้าภาพหลัก รวม 3 ตัวชี้วัด

การประเมินศักยภาพของสหกรณ์ภาคการเกษตรและกลุ่มเกษตรกร :

กรมส่งเสริมสหกรณ์ร่วมกับกรมตรวจบัญชีสหกรณ์รับผิดชอบพิจารณาการประเมินความเข้มแข็งของสหกรณ์และกลุ่มเกษตรกร ใน 4 มิติ ดังนี้ 1) ความสามารถในการให้บริการสมาชิก 2) ประสิทธิภาพในการดำเนินธุรกิจ 3) ประสิทธิภาพในการจัดการองค์กร และ 4) ประสิทธิภาพของการบริหารงาน หลังจากนั้นได้นำผลมาจัดชั้นความเข้มแข็งของสหกรณ์และกลุ่มเกษตรกรตามเงื่อนไขสำคัญที่สอดคล้องกับสถานการณ์เศรษฐกิจและสังคมของปีนั้น ๆ ดังนี้



(1) สัดส่วนของจำนวนสหกรณ์ในภาคการเกษตรที่มีความเข้มแข็งระดับ 1 และ 2 ต่อจำนวนสหกรณ์ที่ขึ้นทะเบียนในภาคการเกษตรทั้งหมด

ผลการดำเนินงาน : ผ่านเป้าหมายขั้นมาตรฐาน สหกรณ์ในภาคการเกษตรมีความเข้มแข็งระดับ 1 และ 2 ร้อยละ 47.62 (จำนวน 1,558 แห่ง จากสหกรณ์ในภาคการเกษตรทั้งหมด 3,272 แห่ง)

(2) สัดส่วนของกลุ่มเกษตรกรที่มีความเข้มแข็งระดับ 1 และ 2 ต่อจำนวนกลุ่มเกษตรกรที่ขึ้นทะเบียนกับกระทรวงเกษตรและสหกรณ์ทั้งหมด

ผลการดำเนินงาน : ผ่านเป้าหมายขั้นสูง กลุ่มเกษตรกรที่มีความเข้มแข็งระดับ 1 และ 2 ร้อยละ 34.20 (จำนวน 1,209 แห่ง จากกลุ่มเกษตรกรทั้งหมด 3,535 แห่ง)

(3) อัตราการเติบโตของมูลค่าการรวบรวมผลผลิตโดยเฉลี่ยของผู้ประกอบการสหกรณ์

อัตราการเติบโต หมายถึง ร้อยละของมูลค่าธุรกิจรวบรวมผลผลิตเกษตรของสหกรณ์ภาคการเกษตรที่เข้าร่วมโครงการยกระดับสถาบันเกษตรกรให้เป็นผู้ประกอบการธุรกิจเกษตรโดยเฉลี่ยที่เพิ่มขึ้นเมื่อเทียบกับร้อยละของมูลค่าธุรกิจรวบรวมฯ โดยเฉลี่ยที่เพิ่มขึ้นของปีก่อนเข้าร่วมโครงการ (ปี 2566)

มูลค่าธุรกิจรวบรวมผลผลิตเกษตร หมายถึง มูลค่าการซื้อขายผลผลิตเกษตรที่สหกรณ์ภาคการเกษตรดำเนินธุรกิจรวบรวม

ผลการดำเนินงาน : ผ่านเป้าหมายขั้นต้น อัตราการเติบโตของมูลค่าการรวบรวมผลผลิตโดยเฉลี่ยของผู้ประกอบการเพิ่มขึ้นจากปี 2566 คิดเป็นร้อยละ 10.73

องค์ประกอบที่ 2 : การประเมินศักยภาพในการดำเนินงาน (Potential Base) ได้แก่

1. การพัฒนาองค์การสู่ดิจิทัล รวม 4 ตัวชี้วัด

(1) ร้อยละของชุดข้อมูลเปิดที่เป็นไปตามมาตรฐานในระบบบัญชีข้อมูลภาครัฐ (GD Catalog)

แนวทางการประเมินการนำชุดข้อมูลมาลงทะเบียนที่ระบบบัญชีข้อมูลภาครัฐ ประกอบด้วย

- 1) หน่วยงานที่เกี่ยวข้องดำเนินการพัฒนา/ ปรับปรุงชุดข้อมูล และดำเนินการตามแผนการดำเนินงานที่สำนักงานสถิติแห่งชาติ (สสช.) กำหนด
- 2) พัฒนาชุดข้อมูลเปิดทุกชุดที่เผยแพร่บนระบบบัญชีข้อมูลหน่วยงานให้เป็นปัจจุบัน
- 3) มีคำอธิบายข้อมูลส่วนหลัก (Mandatory Metadata) 14 รายการ ตามมาตรฐานที่ สพร. กำหนด และ
- 4) นำชุดข้อมูลเปิดบนระบบบัญชีข้อมูลหน่วยงานที่ยังไม่ลงทะเบียนระบบบัญชีข้อมูลภาครัฐ (GD Catalog) นำมาลงทะเบียนที่ระบบบัญชีข้อมูลภาครัฐ

ผลการดำเนินงาน : ผ่านเป้าหมายขั้นสูง 100 คะแนน

(2) จำนวนชุดข้อมูลหลักของหน่วยงาน (Master Data)

แนวทางการประเมินชุดข้อมูลที่ยกระดับเป็น Master Data ประกอบด้วย

- 1) หน่วยงานที่เกี่ยวข้องดำเนินการพัฒนา/ ปรับปรุงชุดข้อมูล และดำเนินการตามแผนการดำเนินงานที่สำนักงานพัฒนารัฐบาลดิจิทัล (สพร.) กำหนด
- 2) จัดทำคำอธิบายข้อมูลส่วนหลัก (Mandatory Metadata) 14 รายการตามมาตรฐานที่ สพร. กำหนด
- 3) นำขึ้นระบบบัญชีข้อมูลของหน่วยงาน (Agency Data Catalog)
- 4) จัดเก็บข้อมูลที่คัดเลือกในรูปแบบดิจิทัล โดยกรณีที่เป็นใบอนุญาตให้อ้างอิง วิธีการทางอิเล็กทรอนิกส์ ข้อ 5 “การจัดทำฐานข้อมูลใบอนุญาตที่กฎหมายกำหนดฯ”
- 5) คุณภาพทุกชุดข้อมูลต้องเป็นประเภท Structure Data และ



มีคุณลักษณะชุดข้อมูลที่เป็น Machine Readable เท่านั้น 6) พัฒนาชุดข้อมูลหลักของหน่วยงานให้เป็นปัจจุบัน 7) เปิดเผยให้ประชาชน/ ผู้ประกอบการสามารถตรวจสอบข้อมูลได้ 8) มีช่องทาง (แพลตฟอร์มดิจิทัลกลาง) ที่สามารถให้หน่วยงานอื่นเชื่อมโยงข้อมูลระหว่างกันได้ และ 9) มีการรวบรวม/วิเคราะห์สถิติการใช้งานข้อมูล และเสนอแนวทางการสนับสนุนให้มีการนำข้อมูลไปใช้ประโยชน์มากขึ้น

ผลการดำเนินงาน : ผ่านเป้าหมายขั้นสูง 100 คะแนน

(3) ระดับความพร้อมรัฐบาลดิจิทัลหน่วยงานภาครัฐของประเทศไทย

ระดับความพร้อมรัฐบาลดิจิทัล แบ่งเป็น 5 ระดับ ได้แก่ ระดับที่ 1 ระดับขั้นริเริ่ม (Initial) ระดับที่ 2 ระดับขั้นต้น (Developing) ระดับที่ 3 ระดับขั้นกลาง (Defined) ระดับที่ 4 ระดับขั้นสูง (Managed) และระดับที่ 5 ระดับขั้นสูงสุด (Optimizing) จากการสำรวจ 7 ตัวชี้วัด (Pillar) ได้แก่ 1) Policies and Practices 2) Data-driven Practices 3) Digital Capability 4) Public Service 5) Smart Back Office 6) Secure and Efficient Infrastructure และ 7) Digital Technology Practices

ผลการดำเนินงาน : ผ่านเป้าหมายขั้นมาตรฐาน มีจำนวน 6 Pillar จำนวน 75 คะแนน

(4) คะแนนความพร้อมรัฐบาลดิจิทัลหน่วยงานภาครัฐของประเทศไทย

คะแนนความพร้อมรัฐบาลดิจิทัลเป็นคะแนนโดยรวมจากการสำรวจ 7 ตัวชี้วัด (Pillar) ได้แก่ 1) Policies and Practices 2) Data-driven Practices 3) Digital Capability 4) Public Service 5) Smart Back Office 6) Secure and Efficient Infrastructure และ 7) Digital Technology Practices

ผลการดำเนินงาน : ผ่านเป้าหมายขั้นสูง ผลการดำเนินงาน 69 คะแนน

2. การประเมินสถานะของหน่วยงานในการเป็นระบบราชการ 4.0 (PMQA 4.0) 1 ตัวชี้วัด

(1) คะแนนการประเมินสถานะของหน่วยงานในการเป็นระบบราชการ 4.0 (PMQA 4.0)

PMQA 4.0 คือ เครื่องมือการประเมินระบบการบริหารของส่วนราชการในเชิงบูรณาการ เพื่อเชื่อมโยงยุทธศาสตร์ของส่วนราชการกับเป้าหมาย และทิศทางการพัฒนาของประเทศ โดยมีวัตถุประสงค์ เพื่อเป็นแนวทางให้ส่วนราชการพัฒนาไปสู่ระบบราชการ 4.0 เพื่อประเมินความสามารถในการบริหารจัดการ ภายในหน่วยงานและความพยายามของส่วนราชการในการขับเคลื่อนงานให้บรรลุเป้าหมายอย่างยั่งยืน

ผลการดำเนินงาน : ผ่านเป้าหมายขั้นสูง เท่ากับ 455.10 คะแนน และเป็นระบบราชการ 3.64





สรุปผลการปฏิบัติงานและการใช้จ่ายงบประมาณ ตามแผนปฏิบัติงานและงบประมาณรายจ่าย ประจำปีงบประมาณ พ.ศ. 2567

กรมส่งเสริมสหกรณ์ดำเนินงานตามแผนปฏิบัติงานและงบประมาณรายจ่ายประจำปีงบประมาณ พ.ศ. 2567 จำนวน 5 แผนงาน 2 ผลผลิต 16 โครงการ งบประมาณที่ได้รับ (หลังโอนเปลี่ยนแปลง) จำนวนทั้งสิ้น 2,608.4093 ล้านบาท ผลงานสะสมตั้งแต่วันที่ 1 ตุลาคม 2566 – 30 กันยายน 2567 มีผลสำเร็จจากการปฏิบัติงานตามตัวชี้วัดตามเอกสารงบประมาณ คิดเป็นร้อยละ 93.56 ของเป้าหมายในภาพรวม ต่ำกว่าเป้าหมายตามแผนปฏิบัติงาน ร้อยละ 6.44 (เป้าหมายกำหนดไว้ ร้อยละ 100) และผลการใช้จ่ายงบประมาณในภาพรวม จำนวนทั้งสิ้น 2,606.9036 ล้านบาท คิดเป็นร้อยละ 99.94 ของงบประมาณที่ได้รับทั้งหมด

ผลสัมฤทธิ์และประโยชน์ที่ได้รับจากการใช้จ่ายงบประมาณ ประจำปีงบประมาณ พ.ศ. 2567

1. ผลผลิตสหกรณ์และกลุ่มเกษตรกรได้รับการส่งเสริมและพัฒนาให้มีความเข้มแข็งตามศักยภาพ

- 1) สหกรณ์ภาคการเกษตรมีความเข้มแข็งระดับ 1 และ 2 จำนวน 1,558 แห่ง คิดเป็นร้อยละ 47.62 ของสหกรณ์ที่ดำเนินธุรกิจทั้งหมดจำนวน 3,272 แห่ง
- 2) สหกรณ์นอกภาคการเกษตรมีความเข้มแข็งระดับ 1 และ 2 จำนวน 1,826 แห่ง คิดเป็นร้อยละ 58.94 ของสหกรณ์ที่ดำเนินธุรกิจทั้งหมดจำนวน 3,098 แห่ง
- 3) กลุ่มเกษตรกรมีความเข้มแข็งระดับ 1 และ 2 จำนวน จำนวน 1,209 แห่ง คิดเป็นร้อยละ 34.20 ของกลุ่มเกษตรกรที่มีสถานะดำเนินธุรกิจทั้งหมดจำนวน 3,535 แห่ง
- 4) สหกรณ์และกลุ่มเกษตรกรมีปริมาณธุรกิจรวมทั้งสิ้น 2,718,489.89 ล้านบาท ปริมาณธุรกิจเพิ่มขึ้นจากปี 2566 จำนวน 335,690.58 ล้านบาท คิดเป็นร้อยละ 14.08 ปริมาณธุรกิจที่มีมูลค่าสูงสุด 3 ลำดับแรก ได้แก่ ธุรกิจการให้กู้เงิน จำนวน 1,667,004.59 ล้านบาท ธุรกิจการรับฝากเงิน จำนวน 840,824.20 ล้านบาท และธุรกิจการรวบรวมผลผลิตเพื่อขายหรือแปรรูป จำนวน 103,957.53 ล้านบาท ตามลำดับ

2. โครงการส่งเสริมและพัฒนาสินค้าเกษตรอัตลักษณ์พื้นถิ่น

สหกรณ์ กลุ่มเกษตรกร และกลุ่มอาชีพได้รับการส่งเสริมและพัฒนาสินค้าเกษตรอัตลักษณ์พื้นถิ่นใน 4 ชนิดสินค้า รวม 57 แห่ง ได้แก่ สินค้าผลไม้ จำนวน 24 แห่ง ข้าว จำนวน 17 แห่ง ผ้าไหม/ผ้าทอ จำนวน 13 แห่ง และปศุสัตว์ (โคเนื้อ) จำนวน 3 แห่ง ดำเนินการใน 2 กลุ่มเป้าหมาย ได้แก่ กลุ่มผลักดันเข้าสู่สินค้าเกษตรอัตลักษณ์พื้นถิ่น จำนวน 39 แห่ง และกลุ่มที่ได้รับรองสิ่งบ่งชี้ทางภูมิศาสตร์ (GI) จำนวน 18 แห่ง โดยอบรมการจัดทำแผนพัฒนาผลิตภัณฑ์/บรรจุภัณฑ์ให้มีมูลค่าเพิ่ม และพัฒนาศักยภาพด้านการตลาด การเชื่อมโยงเครือข่ายสหกรณ์ หน่วยงานราชการ และภาคเอกชนเพื่อเพิ่มช่องทางการตลาด รวมทั้งสนับสนุนการจัดทำต้นแบบผลิตภัณฑ์/บรรจุภัณฑ์/ตราสินค้าของสถาบันเกษตรกร จำนวน 18 แห่ง ส่งผลให้มีมูลค่าสินค้าเกษตรอัตลักษณ์พื้นถิ่นรวม 1,300.20 ล้านบาท เพิ่มขึ้น จำนวน 57.68 ล้านบาท คิดเป็นร้อยละ 4.68 เมื่อเทียบกับปีที่ 2566



3. โครงการสร้างความเชื่อมั่นในสินค้าเกษตรและอาหาร

1) สมาชิกสหกรณ์จำนวน 295 ราย ได้รับความรู้การทำตลาดออนไลน์สร้างนักขายออนไลน์ มีอาชีพ การตรวจสอบย้อนกลับสินค้าเกษตร และการต่อยอดสินค้า เพื่อพัฒนารูปแบบการนำเสนอสินค้า ให้ตรงกับความต้องการของตลาด เพิ่มช่องทางการจำหน่ายสินค้าผ่านตลาดออนไลน์ และสร้างความเชื่อมั่นให้กับผู้บริโภคมากยิ่งขึ้น โดยสหกรณ์มีการใช้การตรวจสอบย้อนกลับสินค้าเกษตรเพื่อสร้างความเชื่อมั่นให้กับผู้บริโภคแล้ว จำนวน 5 แห่ง

2) สถาบันเกษตรกรมีช่องทางการจำหน่ายเพิ่มขึ้น จำนวน 154 แห่ง โดยนำสินค้าของสหกรณ์ และกลุ่มเกษตรกร เช่น อาหารทะเลแปรรูป/ สมุนไพร/ ไข่ไก่คุณภาพ/ น้ำพริก/ ผ้าไหม ผ้าฝ้าย หม้อฮ่อม/ ทุเรียนป่าละอู/ ส้มโอทับทิมสยาม เป็นต้น มาจำหน่ายในงานแสดงและจำหน่ายสินค้าเกษตร จำนวน 5 ครั้ง ส่งผลให้เกิดการจับคู่ธุรกิจ (Business Matching) รวม 13 คู่ค้า และมียอดจำหน่ายในการจัดงานรวม 5.4332 ล้านบาท

4. โครงการส่งเสริมการแปรรูปสินค้าเกษตร

สหกรณ์และกลุ่มเกษตรกรได้รับการส่งเสริมการทำเกษตรแปรรูป (สินค้า: ข้าว ประมง นม โคนีโอ ปศุสัตว์ กาแฟ ผลไม้) จำนวน 100 แห่ง สินค้าเกษตรแปรรูป เช่น น้ำส้มแช่บรรจุขวด/ นมกล่อง UHT/ น้ำผึ้งบรรจุขวด/ เนื่อโคขุน/ ข้าวสาร/ สบู่ดอกเกลือ โดยส่งเสริมการจัดทำแผนการผลิตการตลาด มีการจับคู่ค้า/ สร้างพันธมิตรทางการค้า จำนวน 144 คู่ค้า พัฒนาบรรจุภัณฑ์สินค้าแปรรูปเพื่อเพิ่มมูลค่า จำนวน 12 แห่ง เช่น บรรจุภัณฑ์ถุงและสติ๊กเกอร์บรรจุปลาแรบปลานิล กล่องบรรจุข้าว Gift box บรรจุกาแฟ แกลลอนบรรจุนม เป็นต้น รวมทั้งสนับสนุนเงินอุดหนุนในการจัดหาอุปกรณ์/สิ่งก่อสร้างเพื่อเพิ่มศักยภาพการดำเนินธุรกิจให้แก่สหกรณ์และกลุ่มเกษตรกรในพื้นที่ 23 จังหวัด รวม 38 แห่ง 81 รายการ ส่งผลให้มีมูลค่าการจำหน่ายสินค้าเกษตรแปรรูปรวม 1,994.59 ล้านบาท เพิ่มขึ้น 111.18 ล้านบาท คิดเป็นร้อยละ 5.90 เมื่อเทียบกับปี 2566

5. โครงการส่งเสริมและพัฒนาศาสนาเกษตรกร

1) สหกรณ์และกลุ่มเกษตรกรได้รับการส่งเสริมและพัฒนาเพื่อรักษาและยกระดับความเข้มแข็ง จำนวน 1,234 แห่ง

2) สหกรณ์และกลุ่มเกษตรกรเป้าหมายสามารถรักษาระดับ/ยกระดับชั้นความเข้มแข็งเพิ่มมากขึ้น จำนวน 528 แห่ง ประกอบด้วย (1) รักษากระดับความเข้มแข็งในระดับชั้น 1 จำนวน 211 แห่ง คิดเป็นร้อยละ 79.32 ของเป้าหมาย 266 แห่ง และ (2) ยกระดับความเข้มแข็ง จากระดับชั้น 2 และ 3 ขึ้นสู่ระดับที่ดีขึ้น จำนวน 317 แห่ง คิดเป็นร้อยละ 32.78 ของเป้าหมาย 967 แห่ง

6. โครงการระบบส่งเสริมเกษตรแบบแปลงใหญ่

1) แปลงใหญ่สหกรณ์/กลุ่มเกษตรกรปี 2559 – 2566 ได้รับการส่งเสริมให้มีการบริหารจัดการกลุ่มร่วมกันตลอดห่วงโซ่ เพื่อลดต้นทุนการผลิตและเพิ่มผลผลิต จำนวน 490 แปลง มีต้นทุนการผลิตลดลงเฉลี่ย 1,343.60 บาท/ไร่ จำหน่ายผลผลิตแปลงใหญ่ เช่น ข้าว ยางพารา ปาล์มน้ำมัน โคนม ประมง รวม 344 แปลง ปริมาณ 387,017 ตัน คิดเป็นมูลค่า 5,664.05 ล้านบาท

2) แปลงใหญ่ทั่วไปที่จัดตั้งปี 2565 มีการเชื่อมโยงตลาด/เครือข่ายระหว่างผู้ผลิตแปลงใหญ่และผู้ซื้อให้มีตลาดรองรับที่แน่นอน มีการจับคู่ค้าแล้ว 104 คู่ค้า



7. โครงการยกระดับสถาบันเกษตรกรให้เป็นผู้ประกอบการธุรกิจการเกษตร

สหกรณ์ภาคการเกษตรได้รับการพัฒนาศักยภาพเพื่อยกระดับเป็นผู้ประกอบการธุรกิจการเกษตร จำนวน 222 แห่ง โดยอบรมพัฒนาทักษะให้แก่คณะกรรมการ ฝ่ายจัดการ รวม 1,754 ราย ผ่านหลักสูตรต่าง ๆ เช่น การสร้างทักษะผู้ประกอบการแบบมืออาชีพ การประยุกต์ใช้ข้อมูล เทคโนโลยีและเครื่องมือดิจิทัล การบริหารจัดการสินค้าเกษตรเพื่อการส่งออก รวมทั้งสนับสนุนอุปกรณ์/สิ่งก่อสร้างเพื่อยกระดับศักยภาพในการบริหารจัดการและการแข่งขันให้แก่สหกรณ์ กลุ่มเกษตรกรในพื้นที่ 22 จังหวัด รวม 34 แห่ง 49 รายการ ส่งผลให้สหกรณ์ภาคการเกษตรสามารถเป็นผู้ประกอบการธุรกิจการเกษตรที่ทำหน้าที่เป็นศูนย์กลางในการบริหารจัดการผลผลิตทางการเกษตรระดับชุมชนได้ จำนวน 213 แห่ง คิดเป็นร้อยละ 95.95 ของเป้าหมาย 222 แห่ง และมีมูลค่าธุรกิจรวบรวมและแปรรูป จำนวน 40,340 ล้านบาท

8. โครงการยกระดับคุณภาพมาตรฐานสินค้าเกษตร

1) สหกรณ์และกลุ่มเกษตรกรส่งเสริมให้สมาชิกทำการเกษตรปลอดภัย จำนวน 110 แห่ง สมาชิกรวม 2,427 ราย สหกรณ์เป็นแหล่งรวบรวมผลผลิตที่ได้มาตรฐานจากสมาชิกจำนวน 50 แห่ง จำหน่ายผ่านช่องทางต่าง ๆ เช่น เซเว่น Marko Top supermarket โรงแรม ร้านอาหาร เครือข่ายสหกรณ์ และตลาดชุมชน มีมูลค่าสินค้าเกษตรปลอดภัย รวม 66.26 ล้านบาท เพิ่มขึ้น จำนวน 9.47 ล้านบาท คิดเป็นร้อยละ 16.69

2) สมาชิกสหกรณ์และกลุ่มเกษตรกรยื่นขอใบรับรองมาตรฐานการปฏิบัติทางการเกษตรที่ดี (GAP) จำนวน 867 ราย พื้นที่ปลูก 4,841 ไร่ คิดเป็นร้อยละ 72.25 ของสมาชิก 1,200 ราย สมาชิกได้รับใบรับรอง GAP จำนวน 364 ราย และสมาชิกในพื้นที่นิคมสหกรณ์ผ่านการประเมินแปลงเบื้องต้นพร้อมที่จะยื่นขอรับรองตามระบบมาตรฐานสินค้าเกษตร จำนวน 859 ราย

9. โครงการสร้างมูลค่าเพิ่มจากวัสดุเหลือใช้ทางการเกษตร

สหกรณ์และกลุ่มเกษตรกร จำนวน 119 แห่ง ได้รับการส่งเสริมในการนำเทคโนโลยี/นวัตกรรมจากการวิจัยพัฒนาการนำส่วนเกินหรือวัสดุเหลือใช้ทางการเกษตรมาใช้ประโยชน์ในการลดต้นทุนและสร้างมูลค่าเพิ่ม เช่น การนำเปลือกกล้วยหรือต่อซังข้าวมาทำเป็นอาหารสัตว์/ การทำปุ๋ยหมักและกิมจิจากเศษผักกาดขาวปลี และมีสหกรณ์นำเทคโนโลยี/นวัตกรรมมาใช้ประโยชน์ จำนวน 114 แห่ง คิดเป็นร้อยละ 95.79 ของเป้าหมาย 119 แห่ง

10. โครงการส่งเสริมการปลูกพืชสมุนไพร

สหกรณ์ได้รับการส่งเสริมการปลูกพืชสมุนไพร จำนวน 73 แห่ง สมาชิกสหกรณ์รวม 1,465 ราย โดยส่งเสริมการผลิตพืชสมุนไพรที่มีคุณภาพตามมาตรฐาน GAP การแปรรูป และสร้างผลิตภัณฑ์สมุนไพรเพื่อสร้างรายได้ เช่น ลูกประคบสมุนไพร ยาต้มสมุนไพร สบู่สมุนไพรจากขมิ้นชัน เป็นต้น สหกรณ์รวบรวมผลผลิตพืชสมุนไพรจากสมาชิก จำนวน 7 แห่ง ปริมาณรวม 62.64 ตัน ส่งผลให้สมาชิกที่เข้าร่วมโครงการมีรายได้จากการขายผลผลิตสมุนไพร รวม 4.81 ล้านบาท เพิ่มขึ้น 0.59 ล้านบาท คิดเป็นร้อยละ 14.07



11. โครงการเพิ่มประสิทธิภาพด้านการผลิตและการขนส่งของสหกรณ์เพื่อเป็นต้นแบบในการบริหารจัดการ

สหกรณ์ จำนวน 150 แห่ง ได้รับการส่งเสริมเพื่อเพิ่มประสิทธิภาพด้านการผลิตและการขนส่งของสหกรณ์เพื่อเป็นต้นแบบในการบริหารจัดการ โดยอบรมการบริหารจัดการระบบโลจิสติกส์ตลอดห่วงโซ่อุปทาน การจัดทำแผนเชื่อมโยงเครือข่ายสินค้าเกษตร รวมทั้งสนับสนุนอุปกรณ์เพื่อเพิ่มศักยภาพการผลิตและขนส่งให้มีประสิทธิภาพมากยิ่งขึ้น ทั้งนี้ มีสหกรณ์ที่นำแผนการเชื่อมโยงเครือข่ายสินค้าสหกรณ์มาประยุกต์ใช้เพื่อลดต้นทุนการผลิตและลดต้นทุนโลจิสติกส์รวม 15 แผน คิดเป็นร้อยละ 10 ของเป้าหมาย 150 แผน

12. โครงการพัฒนาพื้นที่สูงอย่างยั่งยืน

1) สหกรณ์และกลุ่มเกษตรกรในพื้นที่โครงการฯ ได้รับการส่งเสริมและพัฒนาความเข้มแข็งตามศักยภาพ จำนวน 60 แห่ง สหกรณ์มีความเข้มแข็งในระดับ 1 และ 2 จำนวน 21 แห่ง คิดเป็นร้อยละ 36.21 ของสหกรณ์ที่ดำเนินธุรกิจทั้งหมดจำนวน 58 แห่ง กลุ่มเกษตรกรมีความเข้มแข็งในระดับ 3 จำนวน 2 แห่ง มีปริมาณธุรกิจรวม 171.89 ล้านบาท ลดลงจากปีที่ผ่านมาร้อยละ 5.23

2) กลุ่มเตรียมสหกรณ์/กลุ่มอาชีพ/กลุ่มหมู่บ้านในพื้นที่โครงการหลวงได้รับการส่งเสริมและพัฒนาความรู้ด้านสหกรณ์ จำนวน 31 แห่ง คิดเป็นร้อยละ 100

13. โครงการส่งเสริมการดำเนินงานอันเนื่องมาจากพระราชดำริ

1) สหกรณ์และกลุ่มเกษตรกรในพื้นที่โครงการอันเนื่องมาจากพระราชดำริได้รับการส่งเสริมและพัฒนาความเข้มแข็งตามศักยภาพ จำนวน 74 แห่ง สหกรณ์มีความเข้มแข็งในระดับ 1 และระดับ 2 จำนวน 25 แห่ง คิดเป็นร้อยละ 35.21 ของสหกรณ์ที่ดำเนินธุรกิจทั้งหมดจำนวน 71 แห่ง กลุ่มเกษตรกรมีความเข้มแข็งในระดับ 3 จำนวน 2 แห่ง มีปริมาณธุรกิจรวม 7,810.24 ล้านบาท เพิ่มขึ้นจากปีที่ผ่านมาร้อยละ 28.35

2) โรงเรียน/กลุ่มอาชีพ/กลุ่มชาวบ้านในพื้นที่โครงการอันเนื่องมาจากพระราชดำริได้รับการส่งเสริมและพัฒนาความรู้ด้านการสหกรณ์ จำนวน 719 แห่ง คิดเป็นร้อยละ 101.13 ของเป้าหมาย 711 แห่ง

14. โครงการแก้ไขปัญหานี้สและพัฒนาคุณภาพชีวิตสมาชิกสหกรณ์/กลุ่มเกษตรกรด้วยระบบสหกรณ์

สหกรณ์และกลุ่มเกษตรกรได้รับการส่งเสริมให้มีการบริหารจัดการสินเชื่อที่มีประสิทธิภาพ จำนวน 710 แห่ง โดยอบรมการบริหารจัดการหนี้ การส่งเสริมอาชีพเพื่อสร้างรายได้ให้แก่สมาชิกรวม 3,694 ราย สมาชิกนำความรู้ไปประกอบอาชีพเสริม เช่น การทำเกษตรผสมผสาน/ เกษตรทฤษฎีใหม่/ การเลี้ยงสัตว์/ การทำขนม/ การทำเครื่องแกง/ การตัดเย็บเสื้อผ้า กระเป๋า/ การแปรรูปผลิตภัณฑ์ สนับสนุนเงินกู้ กพส. ให้แก่สหกรณ์ จำนวน 106 แห่ง เป็นเงิน 263.61 ล้านบาท สมาชิกได้รับการแก้ไขปัญหาหนี้ค้ำชำระ จำนวน 50,870 ราย มีหนี้ค้ำชำระลดลง 1,878.565 ล้านบาท คิดเป็นร้อยละ 22.95

15. โครงการส่งเสริมและพัฒนาอาชีพเพื่อแก้ไขปัญหาที่ดินทำกินของเกษตรกร

ส่งเสริมและพัฒนาอาชีพเพื่อแก้ไขปัญหาที่ดินทำกินของเกษตรกร ใน 315 พื้นที่ 68 จังหวัด โดยอบรมให้ความรู้แก่สมาชิกในการพัฒนาอาชีพการเกษตรให้เหมาะสมกับพื้นที่ เช่น การปลูกพืชสวนครัว/ การเพาะเห็ด/การเลี้ยงสัตว์ (ไก่ แพะ กบ ปลา)/ การทำกล้วยตาก/ น้ำมะขาม/ น้ำพริก/ การทำสารชีวภัณฑ์เพื่อกำจัดโรคและแมลง/ การบำรุงดิน/ การทำยาหม่องสมุนไพร เป็นต้น รวมทั้งให้ความรู้การวางแผนระบบ



การผลิต การตลาด เสริมสร้างทักษะผู้ประกอบการ และการยกระดับสินค้าสู่มาตรฐาน สร้างมูลค่าเพิ่มแก่ผลผลิต จำนวนทั้งสิ้น 4,820 ราย คิดเป็นร้อยละ 100.41 ของเป้าหมาย 4,800 ราย สมาชิกมีรายได้เพิ่มขึ้นจำนวน 103.04 ล้านบาท เพิ่มขึ้น 13.30 ล้านบาท คิดเป็นร้อยละ 11.05 เมื่อเทียบกับรายได้ก่อนเข้าร่วมโครงการ

16. โครงการพัฒนาผลิตภัณฑ์ชุมชนของสถาบันเกษตรกรและสมาชิก

สหกรณ์และกลุ่มเกษตรกรได้รับการส่งเสริมและพัฒนาผลิตภัณฑ์สินค้าชุมชนใน 5 กลุ่มสินค้า ได้แก่ อาหาร/ เครื่องดื่ม/ ผ้า เครื่องแต่งกาย/ ของใช้ ของตกแต่ง ของที่ระลึก/ สมุนไพรที่ไม่ใช่อาหาร จำนวน 200 แห่ง 200 ผลิตภัณฑ์ สมาชิกรวม 1,656 ราย ส่งผลให้สหกรณ์และกลุ่มเกษตรกรที่เข้าร่วมโครงการมีมูลค่าการจำหน่ายผลิตภัณฑ์ชุมชนรวม 256.21 ล้านบาท เพิ่มขึ้น 10.35 ล้านบาท คิดเป็นร้อยละ 4.16

17. โครงการสำรวจรอบกับเขตและวงรอบรายแปลง

1) มีฐานข้อมูลของประชาชนในพื้นที่ 13 นิคมสหกรณ์ 14 ป่า และป่าแม่ริมจังหวัดเชียงใหม่แล้วพื้นที่ละ 1 ฐานข้อมูล รวม 14 ฐานข้อมูล เพื่อเตรียมการจัดที่ดินตามพระราชบัญญัติจัดที่ดินเพื่อการครองชีพ พ.ศ. 2511

2) ประชาชนยื่นคำขอสำรวจรอบกับเขตและวงรอบรายแปลงในพื้นที่ 13 นิคมสหกรณ์ 14 ป่า และป่าแม่ริมจังหวัดเชียงใหม่ จำนวน 22,422 ราย 284,455 ไร่ คิดเป็นร้อยละ 18.71 ของเป้าหมายพื้นที่รวม 1,520,300 ไร่

ปัญหาและอุปสรรค :

1) สหกรณ์และกลุ่มเกษตรกรในพื้นที่โครงการหลวงส่วนใหญ่เป็นสหกรณ์ขนาดเล็ก เงินทุนหมุนเวียนของสหกรณ์มีไม่เพียงพอในการดำเนินธุรกิจของสหกรณ์ ธุรกิจรวบรวมสินค้า มีปริมาณลดลงจากกลไกทางการตลาด สมาชิกผลิตสินค้าลดลง ปัญหาราคาปุ๋ยที่สูงขึ้น สมาชิกส่วนใหญ่เป็นผู้สูงอายุ ขาดแคลนแรงงานภาคการเกษตร ค่าจ้างแรงงานสูง

2) ผลกระทบจากสถานการณ์กรณีเกิดเหตุอุทกภัย และได้มีการประกาศเขตพื้นที่ประสบสาธารณภัยในหลายจังหวัด โดยเฉพาะอย่างยิ่งจังหวัดในเขตภาคเหนือ ทำให้ผลผลิตสินค้าเกษตรของสมาชิกสหกรณ์ในพื้นที่ได้รับความเสียหาย ส่งผลให้ปริมาณธุรกิจโดยเฉพาะภาคการเกษตรมีปริมาณลดลงจากปีก่อน

ข้อเสนอแนะ :

1) จัดทำแผนฟื้นฟู ปรับปรุง และพัฒนาศักยภาพของสหกรณ์ในพื้นที่โครงการหลวง หากสหกรณ์ได้มีการจัดทำแผนแล้วแต่ไม่เป็นไปตามที่ตั้งเป้าหมายไว้ควรทบทวนแผนฯ ให้มีประสิทธิภาพมากขึ้น รวมทั้งส่งเสริมให้สหกรณ์จัดทำปุ๋ยอินทรีย์เพื่อจำหน่ายให้แก่สมาชิก เป็นทางเลือกเพิ่มเติมให้สมาชิกที่ต้องการลดต้นทุน และส่งเสริมให้ทายาทของสมาชิกมีความสนใจในการทำการเกษตรมากขึ้น

2) ดำเนินการช่วยเหลือด้านหนี้สินสมาชิกสหกรณ์/กลุ่มเกษตรกรที่ประสบภัยพิบัติด้านการเกษตรจากเหตุอุทกภัย รวมทั้งส่งเสริมการประกอบอาชีพการเกษตรและพัฒนาอาชีพเพื่อสร้างรายได้ให้แก่สมาชิก การสนับสนุนเงินกู้ กพส. หรือแนะนำให้สหกรณ์จัดทำโครงการผ่านแหล่งเงินทุนต่าง ๆ ที่เหมาะสมในพื้นที่ต่อไป





สรุปรายงานผลการดำเนินงานที่สอดคล้องกับยุทธศาสตร์ชาตินโยบายสำคัญ และแผนระดับ 3 ของกรมส่งเสริมสหกรณ์ ประจำปีงบประมาณ พ.ศ. 2567



ยุทธศาสตร์ ด้านการสร้างความสามารถในการแข่งขัน

แผนแม่บท

03 การเกษตร

เป้าหมายระดับประเด็น (Y2): **030001**

ผลิตภัณฑ์มวลรวมในประเทศสาขาเกษตรเพิ่มขึ้น

ตัวชี้วัดและค่าเป้าหมาย : อัตราการขยายตัวของผลิตภัณฑ์มวลรวมในประเทศสาขาเกษตร ไม่น้อยกว่าร้อยละ 4.5 ภายในปี 2570

• แผนย่อย **030602** การพัฒนาระบบนิเวศการเกษตร

เป้าหมายระดับแผนย่อย

สถาบันเกษตรกร (สหกรณ์ วิสาหกิจชุมชน และกลุ่มเป้าหมาย) ที่ขึ้นทะเบียนกับกระทรวงเกษตรและสหกรณ์มีความเข้มแข็งในระดับมาตรฐานเพิ่มขึ้น

ค่าเป้าหมายที่ต้องบรรลุในปี พ.ศ. 2570

สัดส่วนของจำนวนสถาบันเกษตรกรที่ขึ้นทะเบียนกับกระทรวงเกษตรและสหกรณ์ที่มีความเข้มแข็งในระดับมาตรฐาน ได้แก่

- 1) สหกรณ์มีความเข้มแข็งระดับ 1 และ 2 ไม่น้อยกว่าร้อยละ 50
- 2) วิสาหกิจชุมชนที่มีศักยภาพในระดับดี ไม่น้อยกว่าร้อยละ 35
- 3) กลุ่มเกษตรกรที่มีความเข้มแข็งระดับ 1 และ 2 ไม่น้อยกว่าร้อยละ 35

แผนงานพื้นฐาน



ด้านการสร้างความสามารถในการแข่งขัน

จำนวน 1 ผลผลิต



ผลผลิต สหกรณ์และกลุ่มเกษตรกรได้รับการส่งเสริมและพัฒนาให้มีความเข้มแข็งตามศักยภาพ

1 ตุลาคม 2566 – 30 กันยายน 2567





ประเภทงบรายจ่าย	งบประมาณที่ได้รับ ปี 2567 (บาท)	ผลเบิกจ่าย (บาท)	ร้อยละ
รวมทั้งสิ้น	494,788,300	460,737,757.24	93.12
งบดำเนินงาน	380,148,781	365,019,183.35	96.02
งบลงทุน	109,134,000	90,233,161.36	82.68
งบเงินอุดหนุน	3,940,000	3,940,000.00	100
งบรายจ่ายอื่น	1,565,519	1,545,412.53	98.72

ผลสำเร็จตามตัวชี้วัด (KPI) : รวมทั้งสิ้น 5 ตัวชี้วัด ดังนี้



- 1 ตัวชี้วัดเชิงปริมาณ :** สหกรณ์และกลุ่มเกษตรกรได้รับการส่งเสริมและพัฒนาให้มีความเข้มแข็งตามศักยภาพ รวมทั้งกลุ่มเป้าหมายที่อยู่ในกระบวนการเลิกตามกฎหมาย จำนวน 11,855 แห่ง คิดเป็นร้อยละ 100.71 ของเป้าหมาย 11,771 แห่ง
- 2 ตัวชี้วัดเชิงคุณภาพ :** สหกรณ์ภาคการเกษตรมีความเข้มแข็งระดับ 1 และ 2 จำนวน 1,558 แห่ง คิดเป็นร้อยละ 47.62 ของเป้าหมายสหกรณ์ภาคการเกษตรที่มีสถานะดำเนินธุรกิจทั้งหมดจำนวน 3,272 แห่ง (เป้าหมายร้อยละ 47)
- 3 ตัวชี้วัดเชิงคุณภาพ :** สหกรณ์นอกภาคการเกษตรมีความเข้มแข็งระดับ 1 และ 2 จำนวน 1,826 แห่ง คิดเป็นร้อยละ 58.94 ของเป้าหมายสหกรณ์นอกภาคการเกษตรที่มีสถานะดำเนินธุรกิจทั้งหมดจำนวน 3,098 แห่ง (เป้าหมายร้อยละ 57)
- 4 ตัวชี้วัดเชิงคุณภาพ :** กลุ่มเกษตรกรมีความเข้มแข็งระดับ 1 และ 2 จำนวน 1,209 แห่ง คิดเป็นร้อยละ 34.20 ของเป้าหมายกลุ่มเกษตรกรที่มีสถานะดำเนินธุรกิจทั้งหมดจำนวน 3,535 แห่ง (เป้าหมายร้อยละ 32)
- 5 ตัวชี้วัดเชิงคุณภาพ :** อัตราการขยายตัวของปริมาณธุรกิจสหกรณ์และกลุ่มเกษตรกรที่มีสถานะดำเนินการเพิ่มขึ้นร้อยละ 14.08 (เป้าหมายร้อยละ 1)

• กิจกรรมหลักที่ 1 : ส่งเสริมและพัฒนาสหกรณ์และกลุ่มเกษตรกร
1 ตุลาคม 2566 – 30 กันยายน 2567

กรมส่งเสริมสหกรณ์ได้ดำเนินการขับเคลื่อนงานตามแผนยุทธศาสตร์ชาติ โครงการสำคัญตามนโยบายของกระทรวงเกษตรและสหกรณ์ และแผนพัฒนาการสหกรณ์ ฉบับที่ 5 (พ.ศ. 2566 – 2570) ภายใต้วิสัยทัศน์ “สหกรณ์เข้มแข็งและเป็นองค์กรสมรรถนะสูงด้วยเทคโนโลยี นวัตกรรม เพื่อเป็นกลไกสำคัญในการพัฒนาเศรษฐกิจฐานราก” เพื่อพัฒนาสหกรณ์และกลุ่มเกษตรกรให้มีความเข้มแข็งตามศักยภาพเป็นศูนย์กลางในการให้บริการธุรกิจการเกษตรและธุรกิจบริการแก่สมาชิกได้อย่างครบวงจร สมาชิกมีคุณภาพชีวิตความเป็นอยู่ที่ดีขึ้น สามารถพึ่งพาตนเองและช่วยเหลือซึ่งกันและกันในชุมชนได้อย่างยั่งยืน

ในปีงบประมาณ พ.ศ. 2567 กรมได้ดำเนินการแนะนำ ส่งเสริม กำกับ ดูแลการดำเนินกิจการของสหกรณ์และกลุ่มเกษตรกรให้เป็นไปตามพระราชบัญญัติสหกรณ์ ระเบียบ ข้อบังคับ และกฎหมายอื่น ๆ ที่เกี่ยวข้อง รวมทั้งพัฒนาศักยภาพการดำเนินธุรกิจตลอดห่วงโซ่อุปทาน (Supply chain) การบริหารจัดการองค์กรให้มีประสิทธิภาพ ตลอดจนการชำระบัญชีของสหกรณ์และกลุ่มเกษตรกรที่เข้าสู่กระบวนการเลิกกิจการแล้วจำนวน 11,855 แห่ง (สหกรณ์ จำนวน 7,706 แห่ง กลุ่มเกษตรกร จำนวน 4,149 แห่ง) สรุปผลการดำเนินงาน ดังนี้

1. สหกรณ์และกลุ่มเกษตรกรได้รับการส่งเสริม กำกับ ดูแล และพัฒนาให้มีความเข้มแข็งตามศักยภาพ 1 ตุลาคม 2566 – 30 กันยายน 2567

ผลการดำเนินงาน :

1) การจัดทำงบการเงินประจำปีบัญชีล่าสุดและส่งให้ผู้สอบบัญชีรับตรวจ

สหกรณ์และกลุ่มเกษตรกรสามารถจัดทำงบการเงินประจำปีบัญชีล่าสุดและส่งให้ผู้สอบบัญชีได้ (วันสิ้นปีบัญชี ณ 1 เมษายน 2566 – 31 มีนาคม 2567) จำนวนทั้งสิ้น 8,741 แห่ง คิดเป็นร้อยละ 92.48 ของเป้าหมายจำนวนสหกรณ์และกลุ่มเกษตรกรที่มีสถานะดำเนินการ จำนวน 9,452 แห่ง สรุปได้ ดังนี้

 การจัดทำงบการเงินประจำปีและส่งให้ผู้สอบบัญชีรับตรวจได้ (วันสิ้นปีบัญชี ณ 1 เมษายน 2566 – 31 มีนาคม 2567) ข้อมูล ณ 31 สิงหาคม 2567						
เป้าหมายและกำหนดระยะเวลา	สหกรณ์ (เป้าหมาย 6,099 แห่ง)		กลุ่มเกษตรกร (เป้าหมาย 3,353 แห่ง)		รวมทั้งสิ้น (เป้าหมาย 9,452 แห่ง)	
	ผล (แห่ง)	ร้อยละ	ผล (แห่ง)	ร้อยละ	ผล (แห่ง)	ร้อยละ
รวมทั้งสิ้น	6,099	100	3,353	100	9,452	100
ภายใน 30 วัน	4,748	77.85	2,921	87.12	7,669	81.14
ภายใน 60 วัน	511	8.38	197	5.88	708	8.55
ภายใน 90 วัน	163	2.67	73	2.18	236	2.50
เกินกว่า 90 วัน	88	1.44	40	1.19	128	1.35
ไม่สามารถจัดทำงบการเงินประจำปีได้	589	9.66	122	3.64	711	7.52

2) การจัดประชุมใหญ่สามัญของสหกรณ์และกลุ่มเกษตรกร

เป็นการเรียกประชุมใหญ่ที่มีลักษณะบังคับตามกฎหมาย ซึ่งสหกรณ์และกลุ่มเกษตรกรที่มีวันสิ้นปีทางบัญชี ณ 1 เมษายน 2566 – 31 มีนาคม 2567 สามารถประชุมใหญ่ได้ภายใน 150 วัน จำนวน 8,957 แห่ง (สหกรณ์ จำนวน 5,753 แห่ง กลุ่มเกษตรกร จำนวน 3,204 แห่ง) คิดเป็นร้อยละ 94.76 ของเป้าหมายจำนวนสหกรณ์และกลุ่มเกษตรกรที่มีสถานะดำเนินการ จำนวน 9,452 แห่ง



การประชุมใหญ่สามัญประจำปี (วันสิ้นปีบัญชี ณ 30 เมษายน 2566 – 31 มีนาคม 2567) ข้อมูล ณ 31 สิงหาคม 2567						
เป้าหมายและ กำหนดระยะเวลา	สหกรณ์ (เป้าหมาย 6,099 แห่ง)		กลุ่มเกษตรกร (เป้าหมาย 3,353 แห่ง)		รวมทั้งสิ้น (เป้าหมาย 9,452 แห่ง)	
	ผล (แห่ง)	ร้อยละ	ผล (แห่ง)	ร้อยละ	ผล (แห่ง)	ร้อยละ
รวมทั้งสิ้น	6,099	100	3,353	100	9,452	100
ภายใน 150 วัน	5,753	94.33	3,204	95.56	8,957	94.76
- มี การจัดทำงบ การเงินประจำปี	5,364	87.95	3,146	93.83	8,510	90.03
- ไม่มี การจัดทำงบ การเงินประจำปี	389	6.38	58	1.73	447	4.73
เกินกว่า 150 วัน	122	2.00	96	2.86	218	2.31
ประชุมใหญ่ไม่ได้	224	3.67	53	1.58	277	2.93

3) การแก้ไขข้อบกพร่องแล้วเสร็จ

สหกรณ์และกลุ่มเกษตรกรสามารถแก้ไขข้อบกพร่องแล้วเสร็จจำนวน 80 แห่ง มูลค่าความเสียหายที่แก้ไขได้ รวม 181.6914 ล้านบาท

- สหกรณ์ จำนวน 46 แห่ง มูลค่าความเสียหายที่แก้ไขได้ รวม 174.6829 ล้านบาท
- กลุ่มเกษตรกร จำนวน 34 แห่ง มูลค่าความเสียหายที่แก้ไขได้ รวม 7.0085 ล้านบาท

4) ชำระบัญชีแล้วเสร็จและถอนข้อได้

สหกรณ์และกลุ่มเกษตรกรสามารถชำระบัญชีแล้วเสร็จและถอนข้อได้ จำนวน 300 แห่ง (ไม่รวมชั้น 6 คดี) คิดเป็นร้อยละ 19.33 ของเป้าหมาย 1,522 แห่ง

5) อัตราส่วนเงินออมของสมาชิกต่อหนี้สินของสมาชิก

สหกรณ์และกลุ่มเกษตรกรมีอัตราส่วนเงินออมของสมาชิกต่อหนี้สินของสมาชิกเพิ่มขึ้น จำนวน 4,725 แห่ง คิดเป็นร้อยละ 55.99 ของเป้าหมายสหกรณ์และกลุ่มเกษตรกรที่นำมาประเมินทั้งหมด จำนวน 8,439 แห่ง

หมายเหตุ : ยกเว้นสหกรณ์ กลุ่มเกษตรกรที่จัดตั้งใหม่/ ยังไม่ดำเนินการ/ จัดตั้งไม่ครบ 2 ปี หยุดดำเนินการ เลิก หรืออยู่ระหว่างชำระบัญชี/ ไม่สามารถปิดบัญชีหรือจัดทำงบการเงินไม่แล้วเสร็จทั้ง 2 ปี บัญชีล่าสุด และสหกรณ์ร้านค้า)

● เปรียบเทียบอัตราส่วนเงินออมของสมาชิกต่อหนี้สินของสมาชิก จำแนกตามประเภทของสหกรณ์และกลุ่มเกษตรกร

ประเภท	จำนวนสหกรณ์/ กลุ่มเกษตรกร ที่นำมาประเมิน	ผลอัตราเงินออมต่อหนี้สิน (แห่ง)		ร้อยละ	
		เพิ่มขึ้น	ลดลง	เพิ่มขึ้น	ลดลง
รวมทั้งสิ้น	8,439	4,725	3,714	55.99	44.01
รวมสหกรณ์	5,310	2,879	2,431	54.22	45.78
สหกรณ์ภาคการเกษตร	2,783	1,469	1,314	52.78	47.22
สหกรณ์การเกษตร	2,655	1,398	1,257	52.66	47.34
สหกรณ์ประมง	53	29	24	54.72	45.28
สหกรณ์นิคม	75	42	33	56.00	44.00
สหกรณ์นอกภาคการเกษตร	2,527	1,410	1,117	55.80	44.20
สหกรณ์ออมทรัพย์	1,309	706	603	53.93	46.07
สหกรณ์บริการ	701	445	256	63.48	36.52
สหกรณ์เครดิตยูเนี่ยน	517	259	258	50.10	49.90
รวมกลุ่มเกษตรกร	3,129	1,846	1,283	59.00	41.00
กลุ่มเกษตรกรทำนา	1,433	860	573	60.01	39.99
กลุ่มเกษตรกรทำสวน	758	438	320	57.78	42.22
กลุ่มเกษตรกรทำไร่	393	230	163	58.52	41.48
กลุ่มเกษตรกรประมง	33	18	15	54.55	45.45
กลุ่มเกษตรกรเลี้ยงสัตว์	478	277	201	57.95	42.05
อื่น ๆ	34	23	11	67.65	32.35

6) ปริมาณธุรกิจของสหกรณ์และกลุ่มเกษตรกร

ปริมาณธุรกิจของสหกรณ์และกลุ่มเกษตรกร รอบ 12 เดือน ประจำปีงบประมาณ พ.ศ. 2567 (ผลงาน : กันยายน 2566 - สิงหาคม 2567) รวมทั้งสิ้น 2,718,489.89 ล้านบาท ปริมาณธุรกิจเพิ่มขึ้นจากปี 2566 จำนวน 335,690.58 ล้านบาท คิดเป็นร้อยละ 14.08 โดยมีปริมาณธุรกิจที่มีมูลค่าสูงสุด 3 ลำดับแรก ได้แก่ ธุรกิจการให้กู้เงิน ธุรกิจการรับฝากเงิน และธุรกิจการรวบรวมผลผลิตเพื่อขายหรือแปรรูป ตามลำดับ สรุปได้ดังนี้



● **เปรียบเทียบปริมาณธุรกิจในภาพรวม ย้อนหลัง 2 ปี (ปี 2566 - 2567)**
โดยจำแนกตามประเภทของสหกรณ์และกลุ่มเกษตรกร

สหกรณ์/กลุ่มเกษตรกร	จำนวน (แห่ง)	ปริมาณธุรกิจ ปี 2566 รอบ 12 เดือน (ล้านบาท)	ปริมาณธุรกิจ ปี 2567 รอบ 12 เดือน (ล้านบาท)	เพิ่มขึ้น/ ลดลง (ล้านบาท)	อัตราการ ขยายตัว (ร้อยละ)
รวมทั้งสิ้น	9,732	2,382,799.31	2,718,489.89	335,690.58	14.08
สหกรณ์	6,293	2,375,051.60	2,710,005.36	334,953.76	14.01
- สหกรณ์ภาค การเกษตร	3,209	378,984.44	380,104.28	1,119.84	0.30
- สหกรณ์นอกภาค การเกษตร	3,084	1,996,067.16	2,329,901.08	333,833.92	16.72
กลุ่มเกษตรกร	3,439	7,747.71	8,484.52	736.81	9.51

● **ปริมาณธุรกิจในภาพรวม ปี 2566 และปี 2567 จำแนกตามประเภทธุรกิจ รวม 6 ธุรกิจ**

รายการ	สหกรณ์และกลุ่มเกษตรกร		
	ปี 2566 (ปีฐาน) (ล้านบาท)	ปี 2567 ปีปัจจุบัน (ล้านบาท)	อัตราการ ขยายตัว (ร้อยละ)
รวมปริมาณธุรกิจ	2,382,799.31	2,718,489.89	14.08
1. ธุรกิจรับฝากเงิน	808,103.74	840,824.20	4.05
2. ธุรกิจการให้กู้เงิน	1,363,312.71	1,667,004.59	22.27
3. ธุรกิจการจัดหาสินค้าและวัสดุอุปกรณ์มาจำหน่าย	77,739.59	71,369.57	-8.19
4. ธุรกิจการรวบรวมผลผลิตเพื่อขายหรือแปรรูป	95,890.46	103,957.53	8.41
5. ธุรกิจการแปรรูป	32,025.02	31,082.19	-2.94
6. ธุรกิจการให้บริการอื่น ๆ	5,727.79	4,251.80	-25.77



7) ผลการจัดระดับชั้นความเข้มแข็งของสหกรณ์และกลุ่มเกษตรกร

กรมส่งเสริมสหกรณ์ได้ร่วมกับกรมตรวจบัญชีสหกรณ์ ทบสวนและจัดทำเกณฑ์การประเมินความเข้มแข็งสหกรณ์และกลุ่มเกษตรกร (ปี 2566 – 2570) โดยมีเป้าหมายในปีงบประมาณ พ.ศ. 2567 ดังนี้



+



→

เป้าหมายตัวชี้วัด ในปีงบประมาณ พ.ศ. 2567

- ✔ สหกรณ์ภาคการเกษตรมีความเข้มแข็งระดับ 1 และ 2 ไม่น้อยกว่าร้อยละ 47
- ✔ สหกรณ์นอกภาคการเกษตรมีความเข้มแข็งระดับ 1 และ 2 ไม่น้อยกว่าร้อยละ 57
- ✔ กลุ่มเกษตรกรมีความเข้มแข็งระดับ 1 และ 2 ไม่น้อยกว่าร้อยละ 32



เกณฑ์การประเมินความเข้มแข็งของสหกรณ์และกลุ่มเกษตรกร ประกอบด้วย 4 มิติ ดังนี้

- 👍
มิติที่ 1 : ความสามารถในการให้บริการสมาชิก
- 📊
มิติที่ 2 : ประสิทธิภาพในการดำเนินธุรกิจ
- 👥
มิติที่ 3 : ประสิทธิภาพในการจัดการองค์กร
- 🔍
มิติที่ 4 : ประสิทธิภาพของการบริหารงาน

● **สรุปผลการจัดระดับชั้นความเข้มแข็งของสหกรณ์และกลุ่มเกษตรกร ประจำปีงบประมาณ พ.ศ. 2567 ดังนี้**

(1) ผลการดำเนินงานตามแผนแม่บทภายใต้ยุทธศาสตร์ชาติ ประจำปีงบประมาณ พ.ศ. 2567

โดยกรมรายงานผลเฉพาะเป้าหมายสหกรณ์ภาคการเกษตร และกลุ่มเกษตรกร จำนวน 2 ตัวชี้วัด ได้แก่ (1) สหกรณ์มีความเข้มแข็งระดับชั้น 1 และ 2 ไม่น้อยกว่าร้อยละ 47 และ (2) กลุ่มเกษตรกรมีความเข้มแข็ง ระดับชั้น 1 และ 2 ไม่น้อยกว่าร้อยละ 32 จากการประเมินผลตัวชี้วัด ข้อมูล ณ 31 สิงหาคม 2567 พบว่า มีสหกรณ์ชั้น 1 และ 2 จำนวน 1,558 แห่ง คิดเป็นร้อยละ 47.62 ของเป้าหมายสหกรณ์ภาคการเกษตรที่มีสถานะดำเนินธุรกิจทั้งหมดจำนวน 3,272 แห่ง และกลุ่มเกษตรกรชั้น 1 และ 2 จำนวน 1,209 แห่ง คิดเป็นร้อยละ 34.20 ของเป้าหมายกลุ่มเกษตรกรที่มีสถานะดำเนินธุรกิจทั้งหมดจำนวน 3,535 แห่ง

ระดับชั้น	สหกรณ์ภาคการเกษตร (ฐานจำนวน 3,272 แห่ง)			กลุ่มเกษตรกร (ฐานจำนวน 3,535 แห่ง)		
	เป้าหมาย (ร้อยละ)	ผลงาน (แห่ง)	คิดเป็น ร้อยละ	เป้าหมาย ร้อยละ	ผลงาน (แห่ง)	คิดเป็น ร้อยละ
เข้มแข็งมาตรฐาน ชั้น 1 และชั้น 2	47	1,558	47.62	32	1,209	34.20

(2) ผลการจัดระดับชั้นความเข้มแข็งสหกรณ์และกลุ่มเกษตรกร ประจำปีงบประมาณ พ.ศ. 2567 จำแนกตามสหกรณ์ภาคการเกษตร สหกรณ์นอกภาคการเกษตร และกลุ่มเกษตรกร ดังนี้

● สหกรณ์ภาคการเกษตรและสหกรณ์นอกภาคการเกษตร

ระดับชั้น	สหกรณ์ภาคการเกษตร (ฐานจำนวน 3,272 แห่ง)		สหกรณ์นอกภาคการเกษตร (ฐานจำนวน 3,098 แห่ง)	
	ผลแห่ง	ผลร้อยละ	ผลแห่ง	ผลร้อยละ
เข้มแข็ง ชั้น 1 (สหกรณ์ที่ประกอบธุรกิจได้มีประสิทธิภาพ)	550	16.80	1,283	41.41
เข้มแข็ง ชั้น 2 (สหกรณ์ที่พัฒนาเข้าสู่มาตรฐาน)	1,008	30.81	543	17.53
ชั้น 3 (สหกรณ์ที่ต้องพัฒนา/ยกระดับความเข้มแข็ง)	1,557	47.59	1,158	37.38
กลุ่ม 1 (จัดตั้งใหม่/หยุดดำเนินกิจการ)	12	0.37	28	0.90
กลุ่ม 2 (เข้าสู่กระบวนการเลิก/เลิก/ถอนชื่อ)	145	4.43	86	2.78
รวม	3,272	100	3,098	100
เป้าหมายขั้นมาตรฐานร้อยละ		47		57
เข้มแข็งมาตรฐาน ชั้น 1 และชั้น 2	1,558	47.62	1,826	58.94

● กลุ่มเกษตรกร

ระดับชั้น	กลุ่มเกษตรกร (ฐานจำนวน 3,535 แห่ง)	
	ผลแห่ง	ผลร้อยละ
เข้มแข็ง ชั้น 1 (กลุ่มเกษตรกรที่ประกอบธุรกิจได้มีประสิทธิภาพ)	27	0.76
เข้มแข็ง ชั้น 2 (กลุ่มเกษตรกรที่พัฒนาเข้าสู่มาตรฐาน)	1,182	33.44
ชั้น 3 (กลุ่มเกษตรกรที่ต้องพัฒนา/ยกระดับความเข้มแข็ง)	2,144	60.65
กลุ่ม 1 (จัดตั้งใหม่/หยุดดำเนินกิจการ)	15	0.42
กลุ่ม 2 (เข้าสู่กระบวนการเลิก/เลิก/ถอนชื่อ)	167	4.73
รวม	3,535	100
เข้มแข็งมาตรฐาน ชั้น 1 และชั้น 2 (เป้าหมายขั้นมาตรฐานร้อยละ 32.50)	1,209	34.20



2. การออกหนังสือรับรองการทำประโยชน์ในที่ดินของนิคมสหกรณ์

1 ตุลาคม 2566 – 30 กันยายน 2567



ประเภทงบรายจ่าย	งบประมาณที่ได้รับ ปี 2567 (บาท)	ผลเบิกจ่าย (บาท)	ร้อยละ
รวมทั้งสิ้น	860,000	518,453	60.28
งบรายจ่ายอื่น	860,000	518,453	60.28

การจัดที่ดินในรูปแบบนิคมสหกรณ์เป็นการดำเนินการจัดที่ดินให้แก่ราษฎร โดยอาศัยอำนาจตามพระราชบัญญัติจัดที่ดินเพื่อการครองชีพ พ.ศ. 2511 เพื่อให้สมาชิกที่ไม่มีที่ดินทำกินหรือมีน้อยไม่เพียงพอต่อการครองชีพได้มีที่ดินทำกินเป็นของตนเอง โดยเมื่อเกษตรกรได้ผ่านการคัดเลือกให้เข้าเป็นสมาชิกนิคมสหกรณ์แล้ว นิคมสหกรณ์จะจัดสรรที่ดินให้กับสมาชิกเข้าทำประโยชน์และออกหนังสืออนุญาตให้เข้าทำประโยชน์ในที่ดินนิคมสหกรณ์ (กสน.3) และเมื่อสมาชิกได้เข้าทำประโยชน์และปฏิบัติตามระเบียบกฎหมายแล้ว กรมส่งเสริมสหกรณ์จะออกหนังสือแสดงการทำประโยชน์ (กสน.5) โดยมีการดำเนินการในพื้นที่นิคมสหกรณ์ 31 นิคมสหกรณ์ 20 จังหวัด สรุปผลดำเนินงานในปีงบประมาณ พ.ศ. 2567 ดังนี้

ผลการดำเนินงาน :

กิจกรรม	หน่วยนับ	แผน	ผล	ร้อยละ
1. ออกหนังสืออนุญาตให้เข้าทำประโยชน์ในที่ดินของนิคมสหกรณ์ (กสน.3)	ไร่	7,925	2,268	28.62
2. ออกหนังสือแสดงการทำประโยชน์ (กสน.5)	ไร่	7,954	3,755	47.21
3. สสำรวจรอบ - รายแปลงในเขตนิคมสหกรณ์	ไร่	5,233	3,347	63.96
รวมทั้งสิ้น (กสน.3 และ กสน.5)	ไร่	15,879	6,023	37.93

ผลสัมฤทธิ์/ผลประโยชน์ที่ได้รับจากการดำเนินงาน/โครงการ :

- 1) ออกหนังสืออนุญาตให้เข้าทำประโยชน์ในที่ดินของนิคมสหกรณ์ (กสน.3) ให้กับสมาชิกนิคมสหกรณ์ที่แสดงความประสงค์ จำนวน 231 ราย 263 แปลง 2,268 ไร่ คิดเป็นร้อยละ 28.62
- 2) ออกหนังสือแสดงการทำประโยชน์ (กสน.5) ให้กับสมาชิกนิคมสหกรณ์ที่ปฏิบัติตามเงื่อนไขที่กำหนด จำนวน 416 ราย 476 แปลง 3,755 ไร่ คิดเป็นร้อยละ 47.21
- 3) ที่ดินที่ได้รับการสำรวจรอบ - รายแปลง จำนวน 477 ราย 576 แปลง 3,347 ไร่ คิดเป็นร้อยละ 63.96





**นิคมสหกรณ์หลังสวน
สำนักงานสหกรณ์จังหวัดชุมพร
มอบเอกสารสิทธิในที่ดิน (กสน.5)
ให้กับสมาชิกนิคมหลังสวน**

ปัญหา อุปสรรคของการดำเนินงานโครงการ :

1) ดำเนินการออกหนังสืออนุญาตให้เข้าทำประโยชน์ในที่ดินของนิคมสหกรณ์ (กสน.3) ไม่ได้ตามเป้าหมาย เนื่องจาก

1.1) นิคมสหกรณ์ส่งคำขอลง (กสน.3) มาไม่ครบตามจำนวนเป้าหมายที่กำหนด ซึ่งอาจเกิดจากการที่สมาชิกยังไม่ยื่นขอลง กสน.3 หรืออยู่ในขั้นตอนของการยื่นขอสำรวจรังวัดที่ดิน

1.2) กรมส่งเสริมสหกรณ์ ได้มีการส่งคืนคำขอลง (กสน.3) เนื่องจากได้ตรวจพบว่า

(1) แปลงที่ดินมีการทับซ้อนกับเอกสารสิทธิ์ที่กรมส่งเสริมสหกรณ์ และทับซ้อนกับที่ดินกฎหมายอื่น

(2) แผ่น กสน.3 มีการขาด ขัด ฆ่า ลบ หรือข้อมูลไม่ถูกต้อง เช่น อายุ เลขบัตรประจำตัวประชาชน ชื่อ นามสกุล ชื่อบิดา ชื่อมารดา ที่ดินข้างเคียง

(3) ครอบครองที่ดินเกิน 50 ไร่

(4) เอกสารประกอบคำขอไม่ครบถ้วน

2) ดำเนินการออกหนังสือแสดงการทำประโยชน์ (กสน.5) ไม่ได้ตามเป้าหมาย เนื่องจากกรมได้มีการส่งคืนคำขอลง (กสน.5) เนื่องจากได้ตรวจพบว่า

2.1) แปลงที่ดินมีการทับซ้อนกับเอกสารสิทธิ์ที่กรมส่งเสริมสหกรณ์ และทับซ้อนกับที่ดินกฎหมายอื่น

2.2) แผ่น กสน. มีการขาด ขัด ฆ่า ลบ หรือข้อมูลไม่ถูกต้อง เช่น อายุ เลขบัตรประจำตัวประชาชน ชื่อ นามสกุล ชื่อบิดา ชื่อมารดา ที่ดินข้างเคียง

2.3) ครอบครองที่ดินเกิน 50 ไร่

2.4) สมาชิกนิคมสหกรณ์เข้าทำประโยชน์ในที่ดินไม่ครบ 5 ปี

2.5) เอกสารประกอบคำขอไม่ครบถ้วน

แนวทางแก้ไข หรือข้อเสนอแนะ :

1) จัดประชุมซักซ้อมและทำความเข้าใจในระเบียบว่าด้วยการบริหารจัดการนิคมสหกรณ์ พ.ศ. 2561 ให้ถือปฏิบัติอย่างเคร่งครัด เพื่อไม่ให้เกิดข้อผิดพลาดในการปฏิบัติงาน

2) ให้นิคมสหกรณ์ดำเนินการตรวจสอบแปลงที่ดินที่สมาชิกลำรายชื่อขอลงเอกสารสิทธิ์ โดยตรวจสอบกับโปรแกรมระบบสารสนเทศภูมิศาสตร์เบื้องต้น หากพบว่า แปลงที่ดินมีการทับซ้อนกับเอกสารสิทธิ์ที่กรมส่งเสริมสหกรณ์ หรือทับซ้อนกับที่ดินกฎหมายอื่น ให้ดำเนินการลงพื้นที่ตรวจสอบแปลงที่ดิน หรือติดต่อกับสำนักงานที่ดินจังหวัดในกรณีที่ทับซ้อนกับโฉนดที่ดิน



3. โครงการพัฒนาและส่งเสริมสหกรณ์/กลุ่มเกษตรกรสู่ดีเด่น

1 ตุลาคม 2566 – 30 กันยายน 2567



ประเภทงบรายจ่าย	งบประมาณที่ได้รับ ปี 2567 (บาท)	ผลเบิกจ่าย (บาท)	ร้อยละ
รวมทั้งสิ้น	2,327,600	2,147,600	92.26
งบดำเนินงาน	387,600	387,600	100
งบเงินอุดหนุน	1,940,000	1,760,000	92.26

กรมส่งเสริมสหกรณ์ได้ดำเนินการจัดประกวดคัดเลือกสหกรณ์และกลุ่มเกษตรกรดีเด่นแห่งชาติ ประจำปี พ.ศ. 2567 เพื่อยกย่องประกาศเกียรติคุณและเผยแพร่ผลงานของสหกรณ์และกลุ่มเกษตรกรดีเด่นให้ปรากฏต่อสาธารณชน รวมทั้งเป็นแบบอย่างที่ดีในการพัฒนาและยกระดับมาตรฐานการดำเนินงานของสหกรณ์และกลุ่มเกษตรกรต่าง ๆ ให้มีประสิทธิภาพเพิ่มมากขึ้น แบ่งออกเป็น 2 ระดับ ดังนี้

ผลการดำเนินงาน :

1) สหกรณ์และกลุ่มเกษตรกรดีเด่นแห่งชาติ ประจำปี 2567 จำนวน 9 แห่ง ประกอบด้วย

1.1) สหกรณ์ดีเด่นระดับชาติ จำนวน 7 แห่ง ดังนี้ (1) สหกรณ์ผู้เลี้ยงไก่ไข่ เชียงใหม่ - ลำพูน จำกัด จังหวัดเชียงใหม่ (2) สหกรณ์โคนมท่าหลวง จำกัด จังหวัดลพบุรี (3) สหกรณ์กองทุนสวนยางเอราวัณพัฒนา จำกัด จังหวัดเลย (4) สหกรณ์ผู้ใช้น้ำสถานีสูบน้ำด้วยไฟฟ้าบ้านท้ายวัดพญาปิ่นแดน จำกัด จังหวัดอุดรธานี (5) สหกรณ์ออมทรัพย์สาธารณสุขลำพูน จำกัด จังหวัดลำพูน (6) สหกรณ์เครดิตยูเนี่ยนคุรุสภาอำเภอเมืองเชียงใหม่ จำกัด จังหวัดเชียงใหม่ และ (7) ร้านสหกรณ์โรงพยาบาลมหาราชนครศรีธรรมราช จำกัด จังหวัดนครศรีธรรมราช

1.2) กลุ่มเกษตรกรดีเด่นระดับชาติ จำนวน 2 แห่ง ดังนี้ (1) กลุ่มเกษตรกรผลิตเมล็ดพันธุ์ข้าว บ้านตอนมิตร จังหวัดแพร่ และ (2) กลุ่มเกษตรกรทำสวนยางพาราบ้านคำข่า จังหวัดสกลนคร

2) สหกรณ์และกลุ่มเกษตรกรดีเด่นระดับภาค ประจำปี 2567 จำนวน 27 แห่ง ประกอบด้วย

2.1) สหกรณ์ดีเด่นระดับภาค ประจำปี 2567 จำนวน 22 แห่ง ได้แก่

- สหกรณ์ภาคการเกษตร จำนวน 12 แห่ง ดังนี้ (1) สหกรณ์ผู้เลี้ยงไก่ไข่เชียงใหม่ - ลำพูน จำกัด จังหวัดเชียงใหม่ (2) สหกรณ์การเกษตรบางคล้า จำกัด จังหวัดฉะเชิงเทรา (3) สหกรณ์การเกษตรหนองเรือ จำกัด จังหวัดขอนแก่น (4) สหกรณ์การเกษตรคลองหอยโข่ง จำกัด จังหวัดสงขลา (5) สหกรณ์นิคมท่ายาง จำกัด จังหวัดเพชรบุรี (6) สหกรณ์โคนมท่าหลวง จำกัด จังหวัดลพบุรี (7) สหกรณ์ผู้เลี้ยงโคนมมหาสารคาม จำกัด จังหวัดมหาสารคาม (8) สหกรณ์ผู้ใช้น้ำสถานีสูบน้ำด้วยไฟฟ้าบ้านท้ายวัดพญาปิ่นแดน จำกัด จังหวัดอุดรธานี (9) สหกรณ์กองทุนสวนยางเอราวัณพัฒนา จำกัด จังหวัดเลย (10) สหกรณ์กองทุนสวนยางหนองปง จำกัด จังหวัดกระบี่ (11) สหกรณ์การเกษตรโครงการหลวงดอยอินทนนท์ จำกัด จังหวัดเชียงใหม่ และ (12) สหกรณ์การเกษตรโครงการทุ่งลุยลาย จำกัด จังหวัดชัยภูมิ

- สหกรณ์นอกภาคการเกษตร จำนวน 10 แห่ง ดังนี้ (1) สหกรณ์ออมทรัพย์สาธารณสุขลำพูน จำกัด จังหวัดลำพูน (2) สหกรณ์ออมทรัพย์นาวิกโยธิน จำกัด จังหวัดชลบุรี (3) สหกรณ์ออมทรัพย์สาธารณสุข





สกลนคร จำกัด จังหวัดสกลนคร (4) สหกรณ์ออมทรัพย์ตำรวจสุราษฎร์ธานี จำกัด จังหวัดสุราษฎร์ธานี (5) สหกรณ์เครดิตยูเนียนคุรุสภาอำเภอเมืองเชียงใหม่ จำกัด จังหวัดเชียงใหม่ (6) สหกรณ์เครดิตยูเนียนเอ็น เอช เค สปริง จำกัด จังหวัดสมุทรปราการ (7) สหกรณ์เครดิตยูเนียนเดชอุดม จำกัด จังหวัดอุบลราชธานี (8) ร้านสหกรณ์ โรงพยาบาลลำปาง จำกัด จังหวัดลำปาง (9) ร้านสหกรณ์โรงพยาบาลตราด จำกัด จังหวัดตราด และ (10) ร้านสหกรณ์ โรงพยาบาลมหาราชนครศรีธรรมราช จำกัด จังหวัดนครศรีธรรมราช

2.2) กลุ่มเกษตรกรดีเด่นระดับภาค ประจำปี 2567 จำนวน 5 แห่ง ได้แก่ (1) กลุ่มเกษตรกรผลิต เมล็ดพันธุ์ข้าวบ้านตอนิมิตร จังหวัดแพร่ (2) กลุ่มเกษตรกรทำนาหนองมะแซว จังหวัดอำนาจเจริญ (3) กลุ่มเกษตรกร ทำสวนยางพาราบ้านคำข่า จังหวัดสกลนคร (4) กลุ่มเกษตรกรทำสวนดลิ่งชัน จังหวัดนครศรีธรรมราช และ (5) กลุ่มเกษตรกรทำไร่หนองกราด จังหวัดนครราชสีมา

ปัญหา อุปสรรคของการดำเนินงานโครงการ :

สหกรณ์และกลุ่มเกษตรกรที่ส่งเข้ารับการคัดเลือกสหกรณ์และกลุ่มเกษตรกรดีเด่นลดลง เนื่องจาก ขาดความรู้ความเข้าใจในหลักเกณฑ์การคัดเลือก และการจัดทำเอกสารประกอบการคัดเลือกฯ ทำให้สหกรณ์/ กลุ่มเกษตรกรไม่ผ่านเกณฑ์การให้คะแนนตามแนวทางที่กรมส่งเสริมสหกรณ์กำหนด

แนวทางแก้ไข หรือข้อเสนอแนะ :

ควรจัดประชุมชี้แจงเจ้าหน้าที่ส่งเสริมสหกรณ์และเจ้าหน้าที่ที่เกี่ยวข้องของสำนักงานสหกรณ์จังหวัด และสำนักงานส่งเสริมสหกรณ์กรุงเทพมหานคร พื้นที่ 1 และพื้นที่ 2 เพื่อแนะนำแนวทางการดำเนินการคัดเลือก สหกรณ์และกลุ่มเกษตรกรดีเด่นและหลักเกณฑ์การให้คะแนนในแต่ละหมวดตามแนวทางการประเมินสหกรณ์ และกลุ่มเกษตรกรดีเด่น ที่กรมส่งเสริมสหกรณ์กำหนด



4. โครงการพัฒนาศักยภาพสหกรณ์นอกภาคการเกษตรสู่ความเข้มแข็ง

1 ตุลาคม 2566 – 30 กันยายน 2567



ประเภทงบรายจ่าย	งบประมาณที่ได้รับ ปี 2567 (บาท)	ผลเบิกจ่าย (บาท)	ร้อยละ
รวมทั้งสิ้น	371,200	371,200	100
งบดำเนินงาน	371,200	371,200	100

กรมได้ดำเนินโครงการพัฒนาศักยภาพของสหกรณ์นอกภาคการเกษตรสู่ความเข้มแข็ง เพื่อแก้ไขปัญหาการปิดบัญชีของสหกรณ์นอกภาคการเกษตร (สหกรณ์บริการ สหกรณ์ออมทรัพย์ และสหกรณ์เครดิตยูเนี่ยน) โดยจัดตั้งคณะทำงานแก้ไขปัญหาการปิดบัญชีสหกรณ์ เพื่อจัดทำแผน/ แนวทางการแก้ไขปัญหาการปิดบัญชีสหกรณ์ และติดตามผลการดำเนินงาน จำนวน 15 จังหวัด รวมทั้งจัดประชุมเชิงปฏิบัติการและฝึกปฏิบัติด้านการจัดทำบัญชีให้แก่ผู้จัดทำบัญชีสหกรณ์ที่เข้าร่วมโครงการ จำนวน 31 แห่ง

การประชุมเชิงปฏิบัติการและฝึกปฏิบัติด้านการจัดทำบัญชีของสหกรณ์นอกภาคการเกษตร



**สหกรณ์บริการบ้านมั่นคง
หน้าพระลาน จำกัด จังหวัดสระบุรี**



**สหกรณ์เคสสถานแสงทิพย์ จำกัด
จังหวัดสมุทรปราการ**

ผลสัมฤทธิ์/ผลประโยชน์ที่ได้รับจากการดำเนินงาน/โครงการ :

- 1) สหกรณ์ที่เข้าร่วมโครงการสามารถปิดบัญชีได้และผู้สอบรับรองงบการเงินแล้ว จำนวน 12 แห่ง สหกรณ์ปิดบัญชีได้เป็นปัจจุบัน อยู่ระหว่างผู้สอบบัญชีรับรองงบการเงิน จำนวน 1 แห่ง และสหกรณ์อยู่ระหว่างปิดบัญชีให้เป็นปัจจุบัน จำนวน 18 แห่ง
- 2) ผู้จัดทำบัญชีของสหกรณ์ได้รับการพัฒนาศักยภาพด้านการจัดทำบัญชีและงบการเงิน มีความรู้ความเข้าใจในการจัดทำบัญชีและงบการเงินเพิ่มขึ้น
- 3) สหกรณ์มีการจัดทำแผนปฏิบัติงานปิดบัญชีสหกรณ์ และนำแผนปฏิบัติงานดังกล่าวไปสู่การปฏิบัติ เพื่อแก้ไขปัญหาการจัดทำบัญชีและงบการเงินของสหกรณ์

ปัญหา อุปสรรคของการดำเนินงานโครงการ :

- 1) บางสหกรณ์ไม่มีผู้จัดทำบัญชีสหกรณ์
- 2) ในการดำเนินการแก้ไขปัญหาการปิดบัญชีของสหกรณ์ที่เข้าร่วมโครงการฯ ในแต่ละแห่งใช้ระยะเวลาดำเนินงานแตกต่างกัน เนื่องจากบางสหกรณ์อาจมีปัญหาการปิดบัญชีหลายอย่าง รวมทั้งระยะเวลาการตกค้าง การสอบบัญชีเป็นเวลานาน อาจต้องใช้เวลาในการแก้ไขปัญหา ทำให้ไม่สามารถดำเนินการได้ตามระยะเวลาสิ้นสุดโครงการ



3) กรณีผู้สอบบัญชีให้กลับมาแก้ไขงบการเงิน สหกรณ์อาจต้องใช้ระยะเวลาในการดำเนินการในส่วนที่เกี่ยวข้องเพิ่ม และเมื่อสหกรณ์ส่งงบการเงินให้ผู้สอบบัญชีแล้วต้องรอเวลาการสอบบัญชี เนื่องจากผู้สอบบัญชีมีแผนการสอบบัญชีของแต่ละสหกรณ์ไว้แล้ว

4) การคัดเลือกสหกรณ์เป้าหมายเพื่อเข้าร่วมโครงการ ไม่มีการบูรณาการกับหน่วยงานที่เกี่ยวข้อง เช่น กรมตรวจบัญชีสหกรณ์

5) ผู้รับผิดชอบในการจัดทำบัญชีของสหกรณ์มีความรู้ ความเข้าใจเกี่ยวกับการจัดทำบัญชีตามระบบของสหกรณ์ไม่เพียงพอ โดยเฉพาะเรื่องการบันทึกบัญชี การปิดบัญชีและการจัดทำงบการเงินประจำปี การจัดเก็บเอกสารและวิธีการจัดการเอกสารทางบัญชียังไม่เป็นระบบทำให้เอกสารสูญหาย เป็นต้น

แนวทางแก้ไข หรือข้อเสนอแนะ :

- 1) แนะนำให้สหกรณ์จัดจ้างผู้จัดทำบัญชีหรือมอบหมายคณะกรรมการในการจัดทำบัญชีสหกรณ์
- 2) กรณีที่สหกรณ์ยังไม่สามารถปิดบัญชีได้ตามระยะเวลาสิ้นสุดโครงการฯ ควรมีการติดตาม/ดำเนินโครงการอย่างต่อเนื่อง รวมทั้งประสานความร่วมมือระหว่างหน่วยงานที่เกี่ยวข้อง เช่น กรมตรวจบัญชีสหกรณ์ และสถาบันพัฒนาองค์กรชุมชน (องค์การมหาชน) เพื่อร่วมกันแก้ไขปัญหาการปิดบัญชีของสหกรณ์
- 3) จัดอบรมความรู้ให้แก่เจ้าหน้าที่สหกรณ์และบุคลากรที่เกี่ยวข้อง เช่น การควบคุมภายในของสหกรณ์/ การจัดทำบัญชีตามระบบบัญชีของสหกรณ์ โดยเฉพาะเรื่องการบันทึกบัญชีการปิดบัญชีและการจัดทำงบการเงินประจำปี/ การออกแบบและใช้แบบฟอร์มเอกสารทางบัญชีให้เหมาะสม และการเก็บรักษาเอกสารทางบัญชี การอบรมเชิงปฏิบัติการในเรื่องการจัดทำงบการเงินของสหกรณ์ ประกอบด้วยงบแสดงฐานะการเงิน พร้อมหมายเหตุประกอบงบการเงิน งบกำไรขาดทุนและงบประกอบอื่น ๆ โดยจัดอบรมเป็นรายสหกรณ์พร้อมกับการได้ปฏิบัติจริง

5. โครงการส่งเสริมการค้าสินค้าสหกรณ์ในรูปแบบซูเปอร์มาร์เก็ตสหกรณ์ ประจำปีงบประมาณ พ.ศ. 2567 1 ตุลาคม 2566 – 30 กันยายน 2567



ประเภทงบรายจ่าย	งบประมาณที่ได้รับปี 2567 (บาท)	ผลเบิกจ่าย (บาท)	ร้อยละ
รวมทั้งสิ้น	385,690	385,690	100
งบดำเนินงาน	385,690	385,690	100

กรมส่งเสริมสหกรณ์ได้ส่งเสริมและพัฒนาศักยภาพการค้าสินค้าสหกรณ์ในรูปแบบซูเปอร์มาร์เก็ตสหกรณ์ เพื่อพัฒนาให้ร้านค้าสหกรณ์เป็นจุดจำหน่ายสินค้าของสหกรณ์ที่มีคุณภาพ “สด สะอาด ปลอดภัย” ตามแนวคิด “สดจากฟาร์ม สู่มือท่าน ร่วมปันสุขสู่ชุมชน” รองรับผลผลิตจากสมาชิก และผู้บริโภคมีโอกาสเข้าถึงสินค้า/ผลผลิตของสมาชิกได้ในราคายุติธรรม สร้างผลการดำเนินงาน ดังนี้

ผลการดำเนินงาน :

- 1) แนะนำ ส่งเสริมสหกรณ์ที่เข้าร่วมโครงการให้มีการเชื่อมโยงเครือข่ายธุรกิจระหว่างสหกรณ์ กลุ่มเกษตรกรสมาชิก และลูกหลานเกษตรกรภายใต้โครงการนำลูกหลานเกษตรกรกลับบ้านสานต่ออาชีพการเกษตร และร่วมสร้างคุณค่าให้ร้านค้าสหกรณ์ในรูปแบบซูเปอร์มาร์เก็ตสหกรณ์ จำนวน 65 จังหวัด รวม 66 หน่วยงาน

2) จัดประชุมเชิงปฏิบัติการส่งเสริมการค้าเนินธุรกิจซูเปอร์มาร์เก็ตสหกรณ์ ปีงบประมาณ 2567 โดยพัฒนาทักษะการทำธุรกิจสมัยใหม่เพื่อสร้างอัตลักษณ์ให้ซูเปอร์มาร์เก็ตสหกรณ์ การสร้างระบบเครือข่ายเพื่อยกระดับการบริหารธุรกิจซูเปอร์มาร์เก็ตสหกรณ์ให้ทันสมัย และพัฒนาทักษะความรู้การทำสื่อเพื่อใช้สำหรับการประชาสัมพันธ์ผ่านโซเชียลมีเดีย จำนวน 1 ครั้ง ณ จังหวัดเชียงใหม่ ระหว่างวันที่ 2 – 4 กรกฎาคม 2567 จำนวนสหกรณ์ 20 แห่ง ให้แก่ผู้แทนสหกรณ์ร้านค้า และเจ้าหน้าที่ของกรม จำนวน 84 ราย



นายวิศิษฐ์ ศรีสุวรรณ อธิบดีกรมส่งเสริมสหกรณ์ เป็นประธานในพิธีเปิดและบรรยายพิเศษ “การบริหารจัดการธุรกิจซูเปอร์มาร์เก็ตสหกรณ์”



นายอัมชา สุวรรณนิตย์ อธิการอธิบดีกรมส่งเสริมสหกรณ์ บรรยายหัวข้อ “การพัฒนาสหกรณ์ร้านค้าให้สอดคล้องกับสมาชิกในยุคดิจิทัล”



นายชนัฐ เกิดประดับ ที่ปรึกษา ร้านสหกรณ์ มหาวิทยาลัยเชียงใหม่ จำกัด บรรยาย หัวข้อ “การสร้างอัตลักษณ์ซูเปอร์มาร์เก็ตสหกรณ์”



นายธนรัฐ โคจรานนท์ ผู้อำนวยการกองพัฒนาสหกรณ์ด้านการเงินและร้านค้า บรรยาย หัวข้อ “การเชื่อมโยงธุรกิจซูเปอร์มาร์เก็ตสหกรณ์”

3) จัดอบรมศึกษาดูงานสถานีเกษตรหลวงอินทนนท์ จังหวัดเชียงใหม่ เพื่อสร้างเครือข่ายการเชื่อมโยงสินค้าระหว่างกันของสหกรณ์ผู้ผลิต สมาชิกสหกรณ์ เกษตรกรในชุมชน สินค้าจากโครงการหลวง



ผลสัมฤทธิ์/ผลประโยชน์ที่ได้รับจากการดำเนินงาน/โครงการ :

1) ผู้เข้ารับการอบรมมีความรู้และทักษะการทำธุรกิจสมัยใหม่ รวมถึงเทคนิคการสร้างอัตลักษณ์ให้ป็นซูเปอร์มาร์เก็ตสหกรณ์ จำนวน 84 ราย





- 2) เกิดการเชื่อมโยงเครือข่ายสินค้าระหว่างสหกรณ์กับสหกรณ์ผู้ผลิต จำนวน 20 แห่ง
- 3) สหกรณ์นำองค์ความรู้และทักษะการใช้แอปพลิเคชันสื่อสังคมออนไลน์ ในการประชาสัมพันธ์สินค้าของสหกรณ์ และเกิดช่องทางการประชาสัมพันธ์ผ่านโซเชียลมีเดียของร้านค้าสหกรณ์เพิ่มขึ้น

ปัญหา อุปสรรคของการดำเนินงานโครงการ :

- 1) **ด้านการเชื่อมโยงเครือข่ายธุรกิจ** ระหว่างร้านค้าสหกรณ์ และเครือข่ายสหกรณ์ กลุ่มเกษตรกร ผู้ผลิตสินค้าประสบปัญหาเกี่ยวกับค่าใช้จ่ายระบบขนส่งที่มีอัตราสูง ส่งผลให้ต้นทุนของสินค้ามีอัตราที่สูง ทำให้สหกรณ์ไม่สามารถสร้างการเชื่อมโยงเครือข่ายสินค้าระหว่างกันได้อย่างต่อเนื่อง และกำลังการผลิตสินค้าไม่เพียงพอทำให้สินค้าขาดความต่อเนื่องในการสั่งซื้อสินค้า
- 2) **ด้านสินค้า** สินค้าของเครือข่ายสหกรณ์ กลุ่มเกษตรกรยังไม่มี ความหลากหลาย ส่วนใหญ่เป็นสินค้าที่มีความคล้ายคลึงกับสินค้าที่ร้านค้าสหกรณ์มีจำหน่ายโดยทั่วไป เช่น ข้าว นม ผัก และผลไม้ เป็นต้น
- 3) **ด้านงบประมาณ** ได้รับการจัดสรรงบประมาณไม่ครอบคลุมสหกรณ์เป้าหมายทั้งหมดที่เข้าร่วมโครงการ ส่งผลให้การพัฒนาองค์ความรู้ด้านต่างๆ ขาดความต่อเนื่อง

แนวทางแก้ไข หรือข้อเสนอแนะ :

ส่งเสริมการเชื่อมโยงเครือข่ายสินค้าระหว่างสหกรณ์ผู้ผลิต สมาชิกสหกรณ์ และเกษตรกรในชุมชน รวมถึงสนับสนุนการจัดการตลาดที่มีประสิทธิภาพ การสร้างกลุ่มไลน์เพื่อติดต่อสื่อสารแลกเปลี่ยนเรียนรู้และรับฟังปัญหาอุปสรรคในการดำเนินธุรกิจระหว่างสหกรณ์ด้วยกัน

• กิจกรรมหลักที่ 2 : กำกับดูแลสหกรณ์และกลุ่มเกษตรกร

1 ตุลาคม 2566 – 30 กันยายน 2567

กรมได้ดำเนินการส่งเสริมและพัฒนาความรู้ด้านการกำกับ ดูแลสหกรณ์และกลุ่มเกษตรกร ให้แก่บุคลากรกรมส่งเสริมสหกรณ์ และบุคลากรสหกรณ์และกลุ่มเกษตรกร จำนวน 5 โครงการ รวม 4,173 ราย คิดเป็นร้อยละ 109.59 ของเป้าหมายจำนวน 3,808 ราย ดังนี้

1. โครงการยกระดับองค์ความรู้ด้านกฎหมายสหกรณ์ และเพิ่มศักยภาพด้านการกำกับ ตรวจสอบ เพื่อคุ้มครองระบบสหกรณ์ จำนวน 5 หลักสูตร รวม 2,113 ราย ดังนี้

1) หลักสูตร “พัฒนาทักษะความรู้กฎหมายว่าด้วยสหกรณ์ เพิ่มประสิทธิภาพการตรวจสอบให้ก้าวทันการเปลี่ยนแปลง (สำหรับเจ้าหน้าที่กลุ่มจัดตั้งและส่งเสริมสหกรณ์ และเจ้าหน้าที่กลุ่มส่งเสริมสหกรณ์)” จำนวน 4 รุ่น รวม 454 ราย โดยถ่ายทอดความรู้เกี่ยวกับกระบวนการและสาระสำคัญในการรับจดทะเบียนแก้ไขเพิ่มเติมข้อบังคับ และการกำหนดระเบียบของสหกรณ์ และเสริมสร้างทักษะ และเทคนิคการปฏิบัติงานด้านการส่งเสริมสหกรณ์ รวมถึงดำเนินงานทะเบียนข้อบังคับ



2) หลักสูตร “พัฒนาทักษะความรู้กฎหมายว่าด้วยสหกรณ์ เพิ่มประสิทธิภาพการตรวจสอบให้ก้าวทันการเปลี่ยนแปลง (สำหรับผู้อำนวยการกลุ่มจัดตั้งและส่งเสริมสหกรณ์และผู้อำนวยการกลุ่มส่งเสริมสหกรณ์)” จำนวน 2 รุ่น แบ่งเป็น รุ่นที่ 1 : ภาคเหนือและภาคตะวันออกเฉียงเหนือ และรุ่นที่ 2 : ภาคกลางและภาคใต้ รวม 255 ราย โดยถ่ายทอดความรู้เกี่ยวกับกระบวนการและสาระสำคัญในการรับจดทะเบียนแก้ไขเพิ่มเติมข้อบังคับและการกำหนดระเบียบของสหกรณ์ รวมทั้งแลกเปลี่ยนเรียนรู้ ปัญหาและหาแนวทางแก้ไขร่วมกัน



3) หลักสูตร “เพิ่มทักษะการปฏิบัติหน้าที่รองนายทะเบียนสหกรณ์และการบริหารจัดการองค์กรอย่างมีประสิทธิภาพ” จำนวน 1 รุ่น รวม 115 ราย โดยถ่ายทอดความรู้ทักษะเกี่ยวกับการใช้อำนาจของรองนายทะเบียนสหกรณ์ และการปฏิบัติหน้าที่แทนนายทะเบียนสหกรณ์ที่ได้รับมอบหมาย การถอดบทเรียนคดีปกครองที่เกี่ยวข้องกับการใช้อำนาจของเจ้าหน้าที่รัฐ รวมทั้งพัฒนาองค์ความรู้ ทักษะ และความพร้อมสำหรับการบริหารองค์กรให้ประสบผลสัมฤทธิ์



4) หลักสูตร “ยกระดับองค์ความรู้กฎหมายสหกรณ์และกฎหมายที่เกี่ยวข้องสำหรับกรรมการสหกรณ์และผู้จัดการสหกรณ์” จำนวน 5 รุ่น รวม 1,189 ราย โดยถ่ายทอดความรู้ด้านการสหกรณ์ บทบาทหน้าที่ ความรับผิดชอบ รวมทั้งความรู้เกี่ยวกับพระราชบัญญัติสหกรณ์ ระเบียบ ประกาศ คำแนะนำของนายทะเบียนสหกรณ์ และกฎหมายอื่นที่เกี่ยวข้อง เพื่อยกระดับการบริหารงานสหกรณ์อย่างมืออาชีพควบคู่กับหลักธรรมาภิบาลแบ่งออกเป็น

- กรรมการสหกรณ์และผู้จัดการสหกรณ์ภาคการเกษตร จำนวน 1 รุ่น รวม 590 ราย
- กรรมการสหกรณ์และผู้จัดการสหกรณ์นอกภาคการเกษตร จำนวน 4 รุ่น รวม 599 ราย



เป้าหมาย “กรรมการสหกรณ์และผู้จัดการสหกรณ์ภาคการเกษตร” จำนวน 1 รุ่น ระหว่างวันที่ 4-5 กรกฎาคม 2567 ณ โรงแรมเอวาน่า เขตบางนา กทม.





เป้าหมาย “กรรมการสหกรณ์และผู้จัดการสหกรณ์นอกภาคการเกษตร” จำนวน 4 รุ่น

5) หลักสูตร “การบริหารจัดการแก้ไขข้อบกพร่องของสหกรณ์” ให้แก่ผู้อำนวยการกลุ่มตรวจการสหกรณ์ จำนวน 1 รุ่น รวม 100 ราย โดยถ่ายทอดความรู้ทักษะเกี่ยวกับวิธีการจัดการเมื่อมีข้อบกพร่องเกิดขึ้นในสหกรณ์ การออกคำสั่งทางปกครองที่เกี่ยวกับกฎหมายสหกรณ์ เทคนิคการสืบสวนสอบสวน การรวบรวมพยานหลักฐาน รวมทั้งแลกเปลี่ยนเรียนรู้กรณีศึกษาเพื่อนำไปประยุกต์ใช้ในการกำกับดูแลสหกรณ์ได้อย่างถูกต้อง



“การบริหารจัดการแก้ไขข้อบกพร่องของสหกรณ์” ระหว่างวันที่ 25 - 29 มีนาคม 2567

2. โครงการเพิ่มศักยภาพแก่ผู้ชำระบัญชีสหกรณ์และกลุ่มเกษตรกรให้ปฏิบัติงานได้อย่างมีประสิทธิภาพ จำนวน 1 หลักสูตร รวม 120 ราย โดยถ่ายทอดความรู้ในหลักการ ขั้นตอนวิธีการปฏิบัติในการชำระบัญชี กฎหมายสหกรณ์และกลุ่มเกษตรกร ระเบียบ คำแนะนำของนายทะเบียนสหกรณ์ที่เกี่ยวข้องกับการชำระบัญชีได้อย่างถูกต้อง

3. โครงการเพิ่มประสิทธิภาพการปฏิบัติงานด้านกฎหมายในการกำกับดูแลสหกรณ์ ให้แก่พนักงานราชการในตำแหน่งนิติกร จำนวน 1 รุ่น รวม 200 ราย โดยถ่ายทอดความรู้ด้านกฎหมายว่าด้วยสหกรณ์ คำสั่ง ระเบียบ ประกาศและคำแนะนำนายทะเบียนสหกรณ์ การพิจารณาดำเนินการเกี่ยวกับคำสั่งทางปกครองและการพิจารณาอุทธรณ์ การเตรียมคดีและการดำเนินคดี รวมไปถึงกฎหมายอื่นที่เกี่ยวข้อง



4. โครงการปรับปรุงและทบทวนกฎหมายสหกรณ์เพื่อให้เกิดประสิทธิภาพ จำนวน 6 ครั้ง รวม 1,380 ราย โดยรับฟังความคิดเห็นกฎหมายสหกรณ์จากผู้แทนของสหกรณ์ และเจ้าหน้าที่กรมส่งเสริมสหกรณ์ที่เกี่ยวข้อง จำนวน 2 ฉบับ ได้แก่ (1) พระราชบัญญัติสหกรณ์ พ.ศ. 2542 และที่แก้ไขเพิ่มเติม และ (2) พระราชบัญญัติจัดที่ดินเพื่อการครองชีพ พ.ศ. 2511 และที่แก้ไขเพิ่มเติม เพื่อนำข้อมูลมาวิเคราะห์และจัดทำร่างกฎหมายในปีงบประมาณ พ.ศ. 2568 ต่อไป

5. โครงการโรงเรียนผู้ตรวจการสหกรณ์ ดำเนินกิจกรรม ดังนี้

1) จัดอบรมหลักสูตร “ผู้ตรวจการสหกรณ์” จำนวน 2 หลักสูตร 3 รุ่น รวม 360 ราย โดยถ่ายทอดความรู้ด้านกระบวนการ ทักษะ ประสพการณ์การตรวจการสหกรณ์ให้ก้าวทันต่อสถานการณ์ การป้องกันการเกิดการทุจริตในสหกรณ์ และนำไปใช้ในการปฏิบัติงานได้อย่างมีประสิทธิภาพ แบ่งออกเป็น

- ผู้ตรวจการสหกรณ์ระดับพื้นฐาน จำนวน 2 รุ่น รวม 240 ราย
- ผู้ตรวจการสหกรณ์ระดับกลาง จำนวน 1 รุ่น รวม 120 ราย



“ผู้ตรวจการสหกรณ์ระดับพื้นฐาน” ระหว่างวันที่ 27 – 31 พฤษภาคม 2567

2) จัดกิจกรรมคัดเลือกข้าราชการที่มีผลงานด้านการตรวจการสหกรณ์ดีเด่น เพื่อเผยแพร่ประกาศเกียรติคุณข้าราชการที่มีผลงานด้านการตรวจการสหกรณ์ดีเด่น ซึ่งในปีงบประมาณ พ.ศ. 2567 มีผู้ตรวจการสหกรณ์ดีเด่นรวม 9 ราย แบ่งเป็น ระดับกรม จำนวน 1 ราย และระดับเขต จำนวน 8 ราย



คัดเลือกผู้ตรวจการสหกรณ์ดีเด่นประจำปี พ.ศ. 2567



• กิจกรรมหลักที่ 3 :

ส่งเสริมความรู้ด้านการสหกรณ์

1 ตุลาคม 2566 – 30 กันยายน 2567

กรมส่งเสริมสหกรณ์ได้ดำเนินการอบรมให้ความรู้เกี่ยวกับอุดมการณ์ หลักการ วิธีการ คุณค่าของสหกรณ์เพื่อให้ผู้เข้ารับการอบรมสามารถนำความรู้ไปประยุกต์ใช้ในการปฏิบัติงานได้อย่างมีประสิทธิภาพ โดยถ่ายทอดความรู้เพื่อพัฒนาศักยภาพบุคลากร แบ่งเป็น 3 กลุ่ม ได้แก่ 1) บุคลากรกรมส่งเสริมสหกรณ์ 2) บุคลากรสหกรณ์และกลุ่มเกษตรกร และ 3) บุคลากรในสถานศึกษาและประชาชนทั่วไป จำนวนทั้งสิ้น 12 โครงการ รวม 10,868 ราย คิดเป็นร้อยละ 121.15 ของเป้าหมายจำนวน 8,970 ราย ดังนี้

1. พัฒนาบุคลากรกรมส่งเสริมสหกรณ์

กรมได้ดำเนินกิจกรรมการจัดอบรมเพื่อพัฒนาขีดความสามารถของบุคลากรกรมส่งเสริมสหกรณ์ ให้สามารถแนะนำ ส่งเสริม กำกับ ดูแล เผยแพร่ความรู้ด้านสหกรณ์ มีกระบวนการพัฒนาการเรียนรู้ที่เพิ่มขึ้นอย่างต่อเนื่อง สามารถนำแผนความรู้ไปประยุกต์ใช้ในการปฏิบัติงาน เพื่อถ่ายทอดองค์ความรู้พัฒนาสหกรณ์ และกลุ่มเกษตรกรให้มีความเข้มแข็งตามศักยภาพ โดยจัดอบรม จำนวน 6 โครงการ ดังนี้

1) โครงการฝึกอบรม หลักสูตร “การเป็นข้าราชการที่ดี สำหรับข้าราชการที่อยู่ระหว่างทดลองปฏิบัติหน้าที่ราชการ” รุ่นที่ 22 - 23 จำนวน 2 รุ่น รวม 201 ราย โดยเตรียมความพร้อมให้ข้าราชการบรรจุใหม่มีความรู้ความเข้าใจในเรื่องคุณลักษณะ ข้าราชการยุคใหม่ การประพฤติตนเป็นข้าราชการที่ดี แร่งบันดาลใจ ในการเป็นข้าราชการทำงานเพื่อประเทศชาติและตอบสนองต่อ ความต้องการของประชาชน รวมทั้งนำความรู้เกี่ยวกับกฎ ระเบียบ หลักเกณฑ์ และวิธีปฏิบัติของระบบราชการไปใช้ในการปฏิบัติงาน ได้อย่างถูกต้อง เกิดการแลกเปลี่ยนสร้างเครือข่าย มีค่านิยมและปรัชญา การเป็นข้าราชการที่ดี



2) โครงการฝึกอบรม หลักสูตร “เพิ่มทักษะการบริหารงานสำหรับนักส่งเสริมสหกรณ์” ผ่านระบบ Zoom Meeting จำนวน 2 รุ่น รวม 388 ราย ให้กับข้าราชการกรมส่งเสริมสหกรณ์รุ่นใหม่ ได้มีความรู้พื้นฐานในระบบสหกรณ์ยุคปัจจุบัน กฎหมายข้อบังคับและระเบียบต่าง ๆ รวมทั้งเทคนิค การตรวจสอบรายงานการประชุมของคณะกรรมการดำเนินการสหกรณ์ เช่น ระเบียบว่าด้วยการให้กู้แก่สมาชิก การรับฝากเงินของสหกรณ์ การวิเคราะห์งบการเงิน งบทดลอง เป็นต้น เพื่อให้ผู้เข้ารับการอบรมสามารถ นำความรู้ที่ได้รับไปปรับใช้ในการให้คำแนะนำ คำปรึกษา ส่งเสริมสหกรณ์ เพื่อแก้ไขปัญหาและพัฒนา ศักยภาพสหกรณ์ได้อย่างมีประสิทธิภาพ โดยถือเอาประโยชน์ของสมาชิกสหกรณ์เป็นหลัก



3) โครงการฝึกอบรมข้าราชการบรรจุใหม่ หลักสูตร “เสริมสร้างสมรรถนะนักส่งเสริมสหกรณ์” รุ่นที่ 19 (ระยะ 2-3) จำนวน 1 รุ่น รวม 91 ราย ให้กับข้าราชการกรมส่งเสริมสหกรณ์รุ่นใหม่ได้มีเข้าใจเกี่ยวกับบริบทของสหกรณ์ และได้ฝึกปฏิบัติการดำเนินงานของสหกรณ์ทั้งในและนอกภาคการเกษตรในพื้นที่จริง ทำให้เกิดทักษะการปฏิบัติงานส่งเสริมสหกรณ์ ได้รับประสบการณ์จากการลงพื้นที่ รวมทั้งได้แลกเปลี่ยนเรียนรู้เสริมสร้างการทำงานเป็นทีม ในการแก้ไขปัญหาและพัฒนาศักยภาพสหกรณ์ได้อย่างมีประสิทธิภาพ



4) โครงการฝึกอบรม หลักสูตร “พัฒนาศักยภาพนักทรัพยากรบุคคล” จำนวน 1 รุ่น รวม 47 ราย

โดยพัฒนาความรู้ ทักษะและสมรรถนะในการปฏิบัติหน้าที่ ด้านการฝึกอบรมของนักทรัพยากรบุคคลของสำนักพัฒนาและถ่ายทอดเทคโนโลยีการสหกรณ์ให้เหมาะสมและสอดคล้องกับสถานการณ์ในปัจจุบัน รวมทั้งแลกเปลี่ยนประสบการณ์และสร้างเครือข่ายในการทำงานร่วมกันของนักทรัพยากรบุคคลของสำนักพัฒนาและถ่ายทอดเทคโนโลยีการสหกรณ์



5) โครงการฝึกอบรม หลักสูตร “พิธีกรมืออาชีพ” รุ่นที่ 2 - 3 จำนวน 2 รุ่น รวม 93 ราย

ให้กับบุคลากรจากสำนักงานสหกรณ์จังหวัด หน่วยงานส่วนกลาง และศูนย์ถ่ายทอดเทคโนโลยีการสหกรณ์ เพื่อให้ผู้เข้าอบรมมีความรู้ ทักษะด้านพิธีกร สามารถพูด และทำหน้าที่พิธีกรในงานพิธีการต่าง ๆ ได้อย่างถูกต้อง และมีหลักการ พร้อมทั้งจะทำหน้าที่เป็นตัวแทนของกรม หรือหน่วยงานในงานพิธีการต่าง ๆ



6) โครงการฝึกอบรม หลักสูตร “เสริมสร้างสมรรถนะนักส่งเสริมสหกรณ์” รุ่นที่ 20 (ระยะ 1-3) จำนวน 1 รุ่น รวม 109 ราย ให้แก่ข้าราชการกรมส่งเสริมสหกรณ์รุ่นใหม่ เพื่อให้ผู้เข้าอบรมได้รับความรู้ ความเข้าใจ เกี่ยวกับบริบทของสหกรณ์ ที่จะนำไปใช้ในการส่งเสริมงานสหกรณ์ได้อย่างถูกต้องเหมาะสม ได้ฝึกปฏิบัติการดำเนินงานของสหกรณ์ในภาคและนอกภาคในพื้นที่และเกิดการแลกเปลี่ยนเรียนรู้ และฝึกปฏิบัติในการทำงานร่วมกันอย่างมีประสิทธิภาพ



2. พัฒนาบุคลากรสหกรณ์และกลุ่มเกษตรกร

กรมได้ดำเนินกิจกรรมการจัดอบรมเพื่อพัฒนาบุคลากรสหกรณ์และกลุ่มเกษตรกรให้มีความรู้ความเข้าใจในอุดมการณ์ หลักการ วิธีการ คุณค่าของสหกรณ์ การดำเนินธุรกิจของสหกรณ์ รวมถึงการตระหนักเห็นความสำคัญในบทบาทและหน้าที่ความรับผิดชอบของผู้นำสหกรณ์และสามารถกำหนดแผนพัฒนาสหกรณ์และกลุ่มเกษตรกรสู่ความเข้มแข็งได้อย่างยั่งยืน โดยจัดอบรม จำนวน 6 โครงการ

2.1 โครงการฝึกอบรม หลักสูตร “พัฒนาสหกรณ์เข้มแข็ง” จำนวน 78 รุ่น (พื้นที่ละ 1 รุ่น) รวม 2,635 ราย สำหรับคณะกรรมการสหกรณ์ โดยคัดเลือกกลุ่มเป้าหมายจากสหกรณ์ที่ประสบปัญหาขาดทุนสะสม หรือสหกรณ์ที่มีความเข้มแข็งระดับชั้น 2 หรือ ชั้น 3 รวมทั้งเจ้าหน้าที่สำนักงานสหกรณ์จังหวัด ผู้เกี่ยวข้อง และผู้สังเกตการณ์ เพื่อให้ผู้เข้าอบรมมีความรู้และความเข้าใจเรื่องสหกรณ์ บทบาทหน้าที่ความรับผิดชอบ และการบริหารจัดการกิจการสหกรณ์ และทักษะในกระบวนการจัดทำแผนพัฒนาสหกรณ์



2.2 โครงการติดตามผลการขับเคลื่อนแผนพัฒนา/แก้ไขปัญหสหกรณ์ที่ดำเนินการในปี 2566 เพื่อติดตามความก้าวหน้าการขับเคลื่อนแผนงาน/โครงการของสหกรณ์เป้าหมายให้เป็นไปตามกรอบระยะเวลาและเป้าหมายที่กำหนดของสหกรณ์เป้าหมายที่เข้าร่วมโครงการ หลักสูตร “พัฒนาคณะกรรมการสหกรณ์เข้มแข็งทั้งคณะ” และหลักสูตร “พัฒนาสมาชิกสร้างการมีส่วนร่วมในการสร้างความเข้มแข็งของสหกรณ์ในปีงบประมาณ พ.ศ. 2566 จำนวน 156 แห่ง เพื่อประเมินปัญหา อุปสรรคในการดำเนินงานตามแผนงาน/โครงการของสหกรณ์ รวมถึงปัจจัยที่ส่งผลกระทบต่อการทำงานตามแผนงาน/โครงการของสหกรณ์

2.3 โครงการสหกรณ์รัฐ คนละครั้ง ฟังฟังกัน โดยดำเนินการจัดอบรมให้ความรู้แก่บุคลากรสหกรณ์ ประกอบด้วย คณะกรรมการ ผู้จัดการ ฝ่ายจัดการสหกรณ์ สมาชิกสหกรณ์ ผู้นำสมาชิก ผู้ตรวจสอบกิจการสหกรณ์ และผู้เกี่ยวข้อง เพื่อพัฒนาศักยภาพการบริหารจัดการกิจการสหกรณ์ ให้มีความเข้มแข็งและเป็นสหกรณ์ตัวอย่าง (Coop Model) มีสหกรณ์เข้าร่วมโครงการจำนวน 90 สหกรณ์ รวม 5,116 ราย



2.4 โครงการอาสาสมัครสหกรณ์ กิจกรรมประชาสัมพันธ์อาสาสมัครสหกรณ์ ขับเคลื่อน

กิจกรรมอาสาสมัครเกษตร ซึ่งมีหน้าที่ช่วยเหลือ แนะนำเกษตรกรและกลุ่มเกษตรกร ในด้านการสหกรณ์ รวมทั้งร่วมพัฒนางานของชุมชนซึ่งเกี่ยวข้องกับการสหกรณ์และการเกษตรให้ดำเนินการได้อย่างทั่วถึง และครอบคลุมทั่วประเทศ โดยมีอาสาสมัครสหกรณ์เข้าร่วมกิจกรรมและได้รับหมวกสัญลักษณ์อาสาสมัครสหกรณ์ จำนวน 1,210 คน



2.5 โครงการฝึกอบรม หลักสูตร “พัฒนาศักยภาพกรรมการใหม่” ผ่านระบบ Zoom Meeting

จำนวน 4 รุ่น รวม 819 ราย โดยจัดอบรมให้ความรู้แก่กรรมการดำเนินการสหกรณ์ที่เข้าดำรงตำแหน่งใหม่ หรือผู้ที่เตรียมเป็นกรรมการสหกรณ์ในพื้นที่รับผิดชอบศูนย์ถ่ายทอดเทคโนโลยีการสหกรณ์ ที่ 1 – 20 จำนวน ศูนย์ฯ ละ 20 คน เพื่อให้ผู้เข้าอบรมมีความเข้าใจระบบการเงินการบัญชีสหกรณ์และตระหนักในบทบาทหน้าที่ การเงินผู้บริหารสหกรณ์ เพื่อประยุกต์ใช้ในการบริหารงานสหกรณ์



2.6 โครงการฝึกอบรม หลักสูตร “ผู้จัดการสหกรณ์” รุ่นที่ 2 - 4 ให้แก่ผู้จัดการสหกรณ์

การเกษตร ที่ดำรงตำแหน่งไม่เกิน 3 ปี เพื่อให้ผู้เข้ารับการอบรมมีความรู้ ตระหนักในบทบาท อำนาจหน้าที่ เข้าใจในการดำเนินธุรกิจและการบริหารจัดการธุรกิจแบบสหกรณ์ และมีสมรรถนะการบริหารจัดการสหกรณ์ ตามหลักธรรมาภิบาล



3. พัฒนาบุคลากรในสถานศึกษาและประชาชนทั่วไป

กรมได้ดำเนินกิจกรรมเพื่อเผยแพร่ ประชาสัมพันธ์ และสร้างการรับรู้ความเข้าใจด้านการสหกรณ์ ที่สอดคล้องกับการจัดการศึกษาไทย ให้แก่ผู้อำนวยการโรงเรียน ครูผู้สอนวิชาสหกรณ์ ศึกษานิเทศก์ วิทยากร และบุคลากรที่เกี่ยวข้อง โดยปลูกฝังอุดมการณ์ หลักการ วิธีการสหกรณ์ เพื่อเพิ่มศักยภาพและความสามารถในการจัดการเรียนการสอนสหกรณ์ในโรงเรียนให้พร้อมรับการเปลี่ยนแปลงในยุคปัจจุบัน จำนวน 1 หลักสูตร ได้แก่ หลักสูตร “การจัดการเรียนรู้ในสถานศึกษา” จำนวน 2 รุ่น รวม 400 ราย

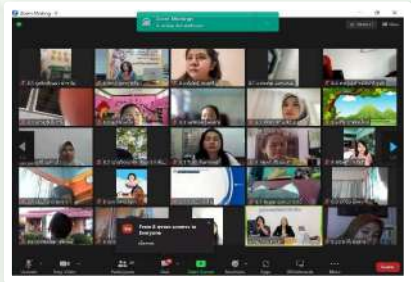

• กิจกรรมหลักที่ 4 :

การพัฒนาเทคโนโลยีสารสนเทศและการสื่อสาร

1 ตุลาคม 2566 – 30 กันยายน 2567

กรมได้จัดจ้างดูแลและบำรุงรักษาระบบงานสารสนเทศที่สามารถให้บริการระบบงาน ข้อมูล ข้อมูลสารสนเทศ และข่าวสารประชาสัมพันธ์ ให้แก่บุคลากรของกรมส่งเสริมสหกรณ์ หน่วยงานภายนอก และประชาชนที่เข้ามาขอรับบริการได้อย่างต่อเนื่อง เพื่อสนับสนุนการปฏิบัติราชการตามภารกิจของกรม และสนับสนุน การปฏิบัติงานแนะนำ ส่งเสริม พัฒนาและกำกับสหกรณ์/กลุ่มเกษตรกรให้เข้มแข็ง โดยสามารถบันทึกข้อมูล เข้าระบบ ออกรายงาน สืบค้นข้อมูล และนำข้อมูลมาวิเคราะห์ เพื่อใช้ในการตัดสินใจ ส่งเสริม สนับสนุน และกำกับ ดูแลสหกรณ์และกลุ่มเกษตรกรได้อย่างมีประสิทธิภาพ และทันต่อการใช้งาน จำนวน 18 ระบบ 5 งบลงทุน ดังนี้

1. งานจ้างดูแลและบำรุงรักษาระบบงานสารสนเทศของกรมส่งเสริมสหกรณ์ จำนวน 18 ระบบ

- 1) ค่าดูแลและบำรุงรักษาระบบเครือข่ายคอมพิวเตอร์ของกรมส่งเสริมสหกรณ์
- 2) ค่าดูแลบำรุงรักษาระบบ Mobile Application ผ่าน Smartphone ของกรมส่งเสริมสหกรณ์
- 3) ค่าดูแลบำรุงรักษาโปรแกรมระบบเว็บไซต์ของกรมส่งเสริมสหกรณ์
- 4) ค่าดูแลบำรุงรักษาโปรแกรมระบบงานครุภัณฑ์
- 5) ค่าบำรุงรักษาและดูแลการใช้งานระบบงานสารบรรณอิเล็กทรอนิกส์
- 6) ค่าดูแลบำรุงและรักษา 4 ระบบ ได้แก่
 - 6.1) ค่าดูแลบำรุงรักษาฐานข้อมูลของกรมส่งเสริมสหกรณ์
 - 6.2) ค่าดูแลระบบบำรุงรักษาระบบบริหารงานข้อมูลโคนมและโคเนื้อ
 - 6.3) ค่าดูแลบำรุงรักษาระบบจัดเก็บเอกสารอิเล็กทรอนิกส์ในองค์กร
 - 6.4) ค่าดูแลบำรุงรักษาระบบบริหารจัดการฐานข้อมูลงบประมาณและขับเคลื่อนงานตามยุทธศาสตร์
- 7) ค่าดูแลบำรุงรักษาการจัดทำฐานข้อมูลทะเบียนสมาชิกกลุ่มเกษตรกรของกรมส่งเสริมสหกรณ์
- 8) ค่าดูแลบำรุงรักษาระบบเบิกจ่ายงบประมาณกรมส่งเสริมสหกรณ์



- 9) ค่าดูแลบำรุงรักษาระบบทะเบียนกลุ่มเกษตรกร และระบบทะเบียนสหกรณ์
- 10) ค่าดูแลและบำรุงรักษาระบบบูรณาการข้อมูลและทะเบียนสมาชิกสหกรณ์
- 11) ค่าบำรุงรักษาระบบ DPIS และเชื่อมโยงกับระบบ SEIS
- 12) ค่าดูแลและบำรุงรักษาระบบเชื่อมโยงข้อมูลการบูรณาการภาครัฐ ระยะที่ 1
- 13) ค่าดูแลและบำรุงรักษาระบบตรวจการสหกรณ์
- 14) ค่าดูแลและบำรุงรักษาระบบบริหารจัดการและติดตามประเมินผลโครงการ (E-Project)
- 15) ค่าดูแลและบำรุงรักษาระบบ MIS สำหรับการตรวจสอบสหกรณ์ทางการเงิน
- 16) ค่าเช่าประชุมทางไกลผ่านเครือข่ายอินเทอร์เน็ต (Web Conference)
- 17) ค่าเช่าใช้บริการอินเทอร์เน็ตและคู่มือสื่อสารของกรมส่งเสริมสหกรณ์
- 18) ค่าเช่าใช้ระบบเครือข่ายไร้สายและระบบเครือข่ายสื่อสารเพื่อเชื่อมโยงข้อมูลระหว่างหน่วยงาน



2. ระบบการประชุมทางไกลผ่านเครือข่ายอินเทอร์เน็ต จำนวน 1 รายการ คือ ค่าเช่าระบบการประชุมทางไกลผ่านเครือข่ายอินเทอร์เน็ต (Web Conference)

3. การให้บริการด้านเทคโนโลยีและการสื่อสารของกรมส่งเสริมสหกรณ์ จำนวน 2 รายการ

- 1) ค่าเช่าใช้บริการอินเทอร์เน็ตและคู่มือสื่อสารของกรมส่งเสริมสหกรณ์
- 2) ค่าเช่าใช้ระบบเครือข่ายไร้สายและระบบเครือข่ายสื่อสารเพื่อเชื่อมโยงข้อมูลระหว่างหน่วยงาน

4. งบลงทุนครุภัณฑ์คอมพิวเตอร์ ประจำปีงบประมาณ 2567 จำนวน 5 งบลงทุน

- 1) เครื่องคอมพิวเตอร์ All in One สำหรับงานประมวลผล จำนวน 87 เครื่อง
- 2) เครื่องคอมพิวเตอร์โน้ตบุ๊ก สำหรับงานประมวลผล จำนวน 78 เครื่อง
- 3) เครื่องพิมพ์แบบฉีดหมึกพร้อมติดตั้งถังหมึกพิมพ์ (Ink Tang Printer) จำนวน 221 เครื่อง
- 4) ชุดโปรแกรมจัดการสำนักงาน ที่มีลิขสิทธิ์ถูกต้องตามกฎหมาย จำนวน 165 ชุด
- 5) ชุดโปรแกรมระบบปฏิบัติการสำหรับเครื่องคอมพิวเตอร์ และเครื่องคอมพิวเตอร์โน้ตบุ๊ก แบบสิทธิการใช้งานประเภทติดตั้งมาจากโรงงาน (OEM) ที่มีลิขสิทธิ์ถูกต้องตามกฎหมาย จำนวน 165 ชุด



ยุทธศาสตร์

ด้านการสร้างความสามารถในการแข่งขัน

แผนแม่บท

03
การเกษตร



เป้าหมายระดับประเด็น (Y2): **030001**

ผลิตภัณฑ์มวลรวมในประเทศสาขาเกษตรเพิ่มขึ้น

ตัวชี้วัดและค่าเป้าหมาย : อัตราการขยายตัวของผลิตภัณฑ์มวลรวมในประเทศสาขาเกษตร ไม่น้อยกว่าร้อยละ 4.5 ภายในปี 2570

• แผนย่อย **030101** เกษตรอัตลักษณ์พื้นถิ่น

เป้าหมายระดับแผนย่อย (Y1)

สินค้าเกษตรอัตลักษณ์พื้นถิ่นมีมูลค่าเพิ่มขึ้น

ค่าเป้าหมายที่ต้องบรรลุในปี พ.ศ. 2570

อัตราการขยายตัวของมูลค่าของสินค้าเกษตรอัตลักษณ์พื้นถิ่น
เฉลี่ยไม่น้อยกว่า ร้อยละ 10

แผนงานยุทธศาสตร์

การเกษตรสร้างมูลค่า

จำนวน 1 โครงการ

โครงการส่งเสริมและพัฒนาสินค้าเกษตรอัตลักษณ์พื้นถิ่น



1 ตุลาคม 2566 - 30 กันยายน 2567

• กิจกรรมหลัก : ส่งเสริมศักยภาพด้านการตลาดสินค้าเกษตรอัตลักษณ์พื้นถิ่น
สู่ตลาดยุคใหม่



ประเภทงบรายจ่าย	งบประมาณที่ได้รับ ปี 2567 (บาท)	ผลเบิกจ่าย (บาท)	ร้อยละ
รวมทั้งสิ้น	7,938,000	7,853,070.68	98.93
งบดำเนินงาน	7,938,000	7,853,070.68	98.93

ผลสำเร็จตามตัวชี้วัด (KPI) : รวมทั้งสิ้น 2 ตัวชี้วัด ดังนี้



- ตัวชี้วัดเชิงปริมาณ** : สหกรณ์/กลุ่มเกษตรกร ได้รับการส่งเสริมและพัฒนาสินค้าเกษตรอัตลักษณ์พื้นถิ่นให้มีมูลค่าเพิ่มและพัฒนาศักยภาพด้านการตลาด จำนวน 57 แห่ง คิดเป็นร้อยละ 100 ของเป้าหมาย
- ตัวชี้วัดเชิงคุณภาพ** : สหกรณ์/กลุ่มเกษตรกรผู้ผลิต/รวบรวม/แปรรูป สินค้าเกษตรอัตลักษณ์พื้นถิ่น มีมูลค่าการจำหน่ายสินค้า จำนวน 1,300.2005 ล้านบาท เพิ่มขึ้น 57.6825 ล้านบาท คิดเป็นร้อยละ 4.64 (เป้าหมายไม่น้อยกว่าร้อยละ 3)

กรมส่งเสริมสหกรณ์ได้ส่งเสริมและพัฒนาสินค้าเกษตรอัตลักษณ์พื้นถิ่นในสหกรณ์/กลุ่มเกษตรกรให้มีมูลค่าเพิ่ม รวมทั้งพัฒนาศักยภาพด้านการตลาดใน 4 ประเภทสินค้า รวม 57 แห่ง (ข้าว 17 แห่ง ผลไม้ 24 แห่ง ผ้าไหม/ผ้าทอ 13 แห่ง และปศุสัตว์ (โคเนื้อ) 3 แห่ง) ในพื้นที่ 35 จังหวัด แบ่งออกเป็น 2 กลุ่ม ได้แก่ กลุ่มผลิตภัณฑ์เข้าสู่สินค้าเกษตรอัตลักษณ์พื้นถิ่น จำนวน 39 แห่ง และกลุ่มที่ได้รับการรับรองสิ่งบ่งชี้ทางภูมิศาสตร์ (GI) จำนวน 18 แห่ง สรุปผลการดำเนินงาน ดังนี้

1. กลุ่มผลิตภัณฑ์เข้าสู่สินค้าเกษตรอัตลักษณ์พื้นถิ่น จำนวน 39 แห่ง



กลุ่มเป้าหมายในแต่ละกลุ่มสินค้า อาทิ

ผลผลิต : ข้าวมะจานู สหกรณ์การเกษตรระยอง จำกัด จังหวัดปัตตานี **ผลผลิต : ส้มโอทับทิมสยามปากพนัง** กลุ่มเกษตรกรบ้านแสงวิมาน จังหวัดนครศรีธรรมราช

สินค้า : เส้นไหมดิบ จากตัวไหมไทยพันธุ์เหลืองโพธิ์ร้อน กลุ่มสตรีสหกรณ์ผู้ปลูกหม่อนเลี้ยงไหม สังกัดสหกรณ์การเกษตรหมู่บ้านรวมไทย จำกัด จังหวัดประจวบคีรีขันธ์

สินค้า : โคเนื้อ สหกรณ์การเกษตรหนองสูง จำกัด จังหวัดมุกดาหาร

ผลการดำเนินงาน :

อบรมหลักสูตร “ส่งเสริมและพัฒนาสินค้าเกษตรอัตลักษณ์พื้นถิ่นให้มีมูลค่าเพิ่ม” จำนวน 39 แห่ง 992 ราย เพื่อพัฒนาผลิตภัณฑ์/บรรจุภัณฑ์ให้เหมาะสมความต้องการของตลาด โดยวางแผนการพัฒนาผลิตภัณฑ์/บรรจุภัณฑ์ การประชาสัมพันธ์ การตลาด การเพิ่มช่องทางการจำหน่ายสินค้าเกษตรอัตลักษณ์พื้นถิ่น รวมถึงผลักดันให้สินค้าของสหกรณ์/กลุ่มเกษตรกรได้รับการรับรองสิ่งบ่งชี้ทางภูมิศาสตร์ (GI)



ณ สหกรณ์การเกษตรระยอง จำกัด จังหวัดปัตตานี

2. กลุ่มที่ได้รับการรับรองสิ่งบ่งชี้ทางภูมิศาสตร์ (GI) จำนวน 18 แห่ง



กลุ่มเป้าหมายในแต่ละกลุ่มสินค้า อาทิ

ผลผลิต : ข้าวหอมขาวแจ็ก สหกรณ์การเกษตรทุ่งวัดสิงห์ จำกัด จังหวัดชัยนาท

ผลผลิต : ทุเรียนป่าละอู สหกรณ์การเกษตรห้วยสัตว์ใหญ่ จำกัด จังหวัดประจวบคีรีขันธ์

สินค้า : ผ้าไหมแพรวากาฬสินธุ์ สหกรณ์ศูนย์ศิลปาชีพทอผ้าไหมแพรวาบ้านโพนกาฬสินธุ์ จำกัด จังหวัดกาฬสินธุ์

สินค้า : เนื้อโคขุนโพนยาง สหกรณ์การเลี้ยงปศุสัตว์ กรป. กลางโพนยางคำ จำกัด จังหวัดสกลนคร

ผลการดำเนินงาน :

อบรมหลักสูตร “พัฒนาศักยภาพด้านการตลาดเพื่อเพิ่มช่องทางการตลาดสินค้าเกษตรอัตลักษณ์พื้นถิ่น” จำนวน 18 แห่ง 465 ราย เพื่อสร้างมูลค่าเพิ่ม โดยส่งเสริมการผลิตสินค้าเกษตรอัตลักษณ์พื้นถิ่นให้รองรับความต้องการของตลาดยุคใหม่ การวางแผนการสื่อสาร การตลาดแบบบูรณาการ และการวางแผนการจำหน่าย การผลิต การรวบรวม และจัดเก็บผลผลิตอย่างครบวงจร



ณ สหกรณ์การเกษตรห้วยสัตว์ใหญ่ จำกัด จังหวัดประจวบคีรีขันธ์

ผลสัมฤทธิ์/ผลประโยชน์ที่ได้รับจากการดำเนินงาน/โครงการ :

- 1) สหกรณ์ กลุ่มเกษตรกร และกลุ่มอาชีพที่เข้าร่วมโครงการ จำนวน 18 แห่ง ได้รับการพัฒนาผลิตภัณฑ์/บรรจุภัณฑ์/ตราสินค้า/สื่อประชาสัมพันธ์ เพื่อเตรียมความพร้อมในการทำตลาด เช่น ข้าวหอมขาวแจ็ก สหกรณ์การเกษตรทุ่งวัดสิงห์ จำกัด จังหวัดชัยนาท/ ผ้าหม้อห้อมแพร์ สหกรณ์ผู้ผลิตหม้อห้อมทุ่งไธ้งแพร์ จำกัด จังหวัดแพร่ เป็นต้น
- 2) สหกรณ์ กลุ่มเกษตรกร และกลุ่มอาชีพเข้าร่วมโครงการ จำนวน 57 แห่ง มีช่องทางการจำหน่ายมากขึ้น ทุกแห่ง เช่น Facebook/ Line/ Modern trade และเครือข่ายสหกรณ์ เป็นต้น
- 3) สินค้าเกษตรอัตลักษณ์พื้นถิ่นมีมูลค่าจำนวน 1,300.2005 ล้านบาท เพิ่มขึ้น 57.6825 ล้านบาท คิดเป็นร้อยละ 4.64 เมื่อเทียบกับปีที่ผ่านมา โดยแยกตามประเภทสินค้าได้ ดังนี้

ที่	สินค้า	มูลค่าการจำหน่าย ปี 2566 (บาท)	มูลค่าการจำหน่าย ปี 2567 (บาท)	เพิ่มขึ้น (บาท)	ร้อยละ
รวม		1,242,517,958.95	1,300,200,501.25	57,682,542.30	4.64
1	ข้าว	73,712,909.06	86,041,800.49	12,328,891.43	16.73
2	ผลไม้	68,835,540.97	96,303,990.70	27,468,449.73	39.90
3	ผ้าไหม/ ผ้าทอ	8,141,079.02	8,873,600.00	732,520.08	9.00
4	ปศุสัตว์ (โคเนื้อ)	1,091,828,429.00	1,108,981,101.06	17,152,681.06	1.57



ผลิตภัณฑ์/ บรรจภัณฑ์/ ตราสินค้าเกษตรอัตลักษณ์พื้นถิ่นของสหกรณ์/กลุ่มเกษตรกร



**โคขุนคุณภาพ
สกก.หนองสูง จำกัด
จังหวัดมุกดาหาร**



**มะม่วงจินหงส์
สกก.บ้านโฮ้ง จำกัด
จังหวัดลำพูน**



**ข้าวเหนียวดำ
พันธุ์พื้นเมืองคลองโขง
สกก.คลองโขง จำกัด
จังหวัดสงขลา**

ปัญหา อุปสรรคของการดำเนินงานโครงการ :

- 1) สินค้าบางแห่งมีมูลค่าการจำหน่ายลดลงเมื่อเทียบกับปีที่ผ่านมา เนื่องจากผลผลิตน้อย และประสบปัญหาภัยพิบัติ รวมทั้งสินค้ามีข้อจำกัดเกี่ยวกับแหล่งการผลิต/ แหล่งพื้นที่การเพาะปลูกเฉพาะภูมิศาสตร์ จึงส่งผลกระทบต่อปริมาณผลผลิตที่ออกสู่ตลาดน้อยลง ยังไม่เป็นที่รู้จัก หรือเป็นสินค้าที่รู้จักเฉพาะกลุ่มผู้บริโภคบางกลุ่มเท่านั้น สินค้าบางชนิดอยู่ในตลาดประเภทตลาดเฉพาะกลุ่ม (Niche Market)
- 2) สหกรณ์/กลุ่มเกษตรกรขาดความพร้อมในการขอขึ้นทะเบียนบ่งชี้ทางภูมิศาสตร์ (GI) เนื่องจากกระบวนการขอขึ้นทะเบียนนั้น ต้องเตรียมพร้อมในเรื่องต่าง ๆ เช่น มาตรฐานการผลิตสินค้า ขอบเขตพื้นที่ในการผลิตสินค้า และค่าธรรมเนียม เป็นต้น
- 3) กรณีสินค้าผลไม้ สหกรณ์ผู้ผลิตผลไม้ที่จะขอขึ้นทะเบียนเป็นสินค้า GI ต้องผ่านมาตรฐาน GAP ซึ่งแปลงผลไม้สมาชิกสหกรณ์หลายแห่งยังไม่ได้รับมาตรฐาน GAP

แนวทางแก้ไข หรือข้อเสนอแนะ :

ส่งเสริมให้มีการทำงานแบบบูรณาการร่วมกันหน่วยงานที่เกี่ยวข้องเพื่อร่วมส่งเสริมองค์ความรู้ ทักษะเกี่ยวกับการเพาะปลูก การเลี้ยง การส่งเสริมการตลาด รวมถึงเพื่อผลักดันให้สินค้าเกษตรอัตลักษณ์พื้นถิ่นได้รับการขึ้นทะเบียนบ่งชี้ทางภูมิศาสตร์ สร้างมูลค่าเพิ่ม และขยายช่องทางการตลาดแก่สินค้าเกษตรอัตลักษณ์พื้นถิ่น





ยุทธศาสตร์

ด้านการสร้างความสามารถในการแข่งขัน

แผนแม่บท

03
การเกษตร



เป้าหมายระดับประเด็น (Y2): **030001**

ผลิตภัณฑ์มวลรวมในประเทศสาขาเกษตรเพิ่มขึ้น

ตัวชี้วัดและค่าเป้าหมาย : อัตราการขยายตัวของผลิตภัณฑ์มวลรวมในประเทศสาขาเกษตร ไม่น้อยกว่าร้อยละ 4.5 ภายในปี 2570

• แผนย่อย **030201** เกษตรปลอดภัย

เป้าหมายระดับแผนย่อย

สินค้าเกษตรปลอดภัยมีมูลค่าเพิ่มขึ้น

ค่าเป้าหมายที่ต้องบรรลุในปี พ.ศ. 2570

อัตราการขยายตัวของมูลค่าของสินค้าเกษตรปลอดภัยที่ได้รับการรับรอง ได้แก่

1. สินค้าเกษตรที่ผ่านการรับรองมาตรฐานการปฏิบัติทางการเกษตรที่ดีเฉลี่ยไม่น้อยกว่าร้อยละ 5
2. สินค้าเกษตรอินทรีย์เฉลี่ยไม่น้อยกว่าร้อยละ 5

แผนงานยุทธศาสตร์

การเกษตรสร้างมูลค่า



จำนวน 1 โครงการ



โครงการยกระดับคุณภาพมาตรฐานสินค้าเกษตร



1 ตุลาคม 2566 - 30 กันยายน 2567

• กิจกรรมหลัก : ส่งเสริมเกษตรปลอดภัยในสหกรณ์และกลุ่มเกษตรกร



ประเภทงบรายจ่าย	งบประมาณที่ได้รับปี 2567 (บาท)	ผลเบิกจ่าย (บาท)	ร้อยละ
รวมทั้งสิ้น	5,949,600	5,034,383.90	84.62
งบดำเนินงาน	5,949,600	5,034,383.90	84.62

ผลสำเร็จตามตัวชี้วัด (KPI) : รวมทั้งสิ้น 4 ตัวชี้วัด ดังนี้



- 1 **ตัวชี้วัดเชิงปริมาณ** : สมาชิกสหกรณ์และกลุ่มเกษตรกรได้รับการส่งเสริมและสนับสนุนให้ทำเกษตรปลอดภัย จำนวน 2,427 ราย คิดเป็นร้อยละ 101.13 ของค่าเป้าหมาย จำนวน 2,400 ราย
- 2 **ตัวชี้วัดเชิงคุณภาพ** : สมาชิกสหกรณ์และกลุ่มเกษตรกรยื่นขอใบรับรองมาตรฐานสินค้า GAP จำนวน 867 ราย คิดเป็นร้อยละ 72.25 (เป้าหมายไม่น้อยกว่าร้อยละ 50)

- 3 **ตัวชี้วัดเชิงคุณภาพ** : สหกรณ์และกลุ่มเกษตรกรเป็นแหล่งรวบรวมผลผลิตที่ได้มาตรฐานตามหลักปฏิบัติทางการเกษตรที่ดี (GAP) และมาตรฐานอื่นที่เกี่ยวข้อง จำนวน 50 แห่ง คิดเป็นร้อยละ 100 (เป้าหมายร้อยละ 80)
- 4 **ตัวชี้วัดเชิงคุณภาพ** : สมาชิกสหกรณ์และกลุ่มเกษตรกรผ่านการประเมินแปลงเบื้องต้นพร้อมที่จะยื่นขอการรับรองตามระบบมาตรฐานสินค้าเกษตร จำนวน 859 ราย คิดเป็นร้อยละ 71.40 (เป้าหมายร้อยละ 50)

กรมส่งเสริมสหกรณ์ได้ขับเคลื่อนนโยบายของกระทรวงเกษตรและสหกรณ์ ในการสนับสนุนการทำเกษตรปลอดภัยสำหรับสินค้าผัก ผลไม้ และสินค้าเกษตรอื่น ๆ เพื่อยกระดับการผลิตสินค้าเกษตรของสมาชิกสหกรณ์และกลุ่มเกษตรกรให้มีคุณภาพได้มาตรฐาน GAP/ PGS และอินทรีย์ รวมถึงการส่งเสริมและพัฒนาเกษตรปลอดภัยหรือเกษตรอินทรีย์ไปยังสมาชิกสหกรณ์ในพื้นที่นิคมสหกรณ์ โดยดำเนินการในเป้าหมายสหกรณ์และกลุ่มเกษตรกร รวม 110 แห่ง สมาชิกรวม 2,427 ราย แบ่งเป็น ผู้ผลิตผักและผลไม้ จำนวน 50 แห่ง สมาชิก 1,224 ราย และสหกรณ์ในพื้นที่นิคมสหกรณ์ จำนวน 60 แห่ง สมาชิก 1,203 ราย ดำเนินการรวม 2 กิจกรรม ดังนี้

กิจกรรมที่ 1 : การสนับสนุนการทำเกษตรปลอดภัยสำหรับสินค้าผักและผลไม้

กรมได้ส่งเสริมการทำเกษตรปลอดภัยในสินค้าผักและผลไม้ตามหลักปฏิบัติทางการเกษตรที่ดี (GAP) เพื่อสร้างมูลค่าเพิ่มให้แก่สหกรณ์และกลุ่มเกษตรกร จำนวน 50 แห่ง ในพื้นที่ 28 จังหวัด โดยจัดอบรมหลักสูตร “การยกระดับคุณภาพมาตรฐานสินค้าเกษตรในสถาบันเกษตรกร” ให้แก่สมาชิก จำนวน 1,224 ราย ดำเนินการผลิตสินค้าเกษตรที่มีคุณภาพ และยื่นขอใบรับรองมาตรฐาน GAP รวมทั้งแนะนำ ส่งเสริมสหกรณ์และกลุ่มเกษตรกรจัดทำฐานข้อมูล แผนการผลิต การตลาด และรวบรวมผลผลิตสินค้าผัก ผลไม้ และพืชเกษตรอื่น ๆ เช่น มะเขือ ผักกาด แตงกวา มะนาว ขึ้นฉ่าย คื่นช่าย ผักบุ้งจีน บวบ พริก มะพร้าว น้ำหอม สับปะรด กล้วยหอมทอง มังคุด ทุเรียน แตงโม สตอเบอร์รี่ เป็นต้น



หลักสูตร “การยกระดับคุณภาพมาตรฐานสินค้าเกษตรในสถาบันเกษตรกร”
สหกรณ์การเกษตรจอมทอง จำกัด จังหวัดเชียงใหม่



ลงพื้นที่ติดตามและตรวจเยี่ยมแปลงผักและผลไม้ GAP ของสมาชิก

สมาชิกสหกรณ์และกลุ่มเกษตรกรได้รับใบรับรองมาตรฐานสินค้า GAP



**สหกรณ์ชาวนาวังทรายพูน จำกัด
จังหวัดพิจิตร**



**สหกรณ์การเกษตร
เขียงกลาง จำกัด จังหวัดน่าน**

จากการดำเนินงานดังกล่าว ส่งผลให้สมาชิกสหกรณ์และกลุ่มเกษตรกรที่เข้าร่วมโครงการ มีมูลค่าการจำหน่ายสินค้าผักและผลไม้ จำนวน 66.2613 ล้านบาท เพิ่มขึ้น 9.4795 ล้านบาท คิดเป็นร้อยละ 16.69 เมื่อเทียบกับปีที่ผ่านมา และมีช่องทางการจัดจำหน่ายสินค้าผักและผลไม้ เช่น โรงงาน บริษัท ล้ง พ่อค้าส่ง ร้านอาหาร ตลาดทั่วไป และเครือข่ายสหกรณ์ เป็นต้น

• กิจกรรมที่ 2 : การส่งเสริมและพัฒนาเกษตรกรปลอดภัยในสถาบันเกษตรกร ในพื้นที่นิคมสหกรณ์

กรมได้แนะนำให้สถาบันเกษตรกรในพื้นที่นิคมสหกรณ์ จำนวน 60 แห่ง เข้าไปส่งเสริม และร่วมกับสมาชิกสหกรณ์นิคมทำการเกษตรปลอดภัยหรือเกษตรอินทรีย์ โดยจัดอบรมหลักสูตร “การส่งเสริม และสนับสนุนสินค้าเกษตรปลอดภัยในพื้นที่นิคมสหกรณ์” ให้แก่สมาชิกนิคมสหกรณ์ จำนวน 1,203 ราย ให้ไปสู่การรับรองมาตรฐาน GAP หรือ PGS และมาตรฐานเกษตรอินทรีย์ชั้นสูงสุด ส่งผลให้สมาชิกผ่านการตรวจประเมินแปลงเบื้องต้น จำนวน 859 ราย



หลักสูตร “การส่งเสริมและสนับสนุนสินค้าเกษตรปลอดภัยในพื้นที่นิคมสหกรณ์”



การตรวจประเมินแปลงเบื้องต้นในการขอรับรองมาตรฐาน GAP

ผลสัมฤทธิ์/ผลประโยชน์ที่ได้รับจากการดำเนินงาน/โครงการ :

- 1) สมาชิกสหกรณ์ กลุ่มเกษตรกร และสหกรณ์นิคมได้รับการส่งเสริมการทำเกษตรปลอดภัย (ผัก ผลไม้ พืชเกษตรอื่น ๆ) จำนวน 110 แห่ง สมาชิกรวม 2,427 ราย
- 2) สมาชิกสหกรณ์และกลุ่มเกษตรกรยื่นขอใบรับรองมาตรฐาน GAP (ผักและผลไม้) รวม 867 ราย พื้นที่ปลูก 4,841 ไร่ และสมาชิกได้รับใบรับรองมาตรฐาน จำนวน 364 ราย
- 3) สมาชิกในพื้นที่นิคมสหกรณ์ผ่านการประเมินแปลงเบื้องต้นพร้อมที่จะยื่นขอรับรองตามระบบมาตรฐานสินค้าเกษตร รวม 859 ราย
- 4) สหกรณ์เป็นแหล่งรวบรวมผลผลิตที่ได้มาตรฐานจากสมาชิกจำนวน 50 แห่ง และจำหน่ายผ่านช่องทางต่าง ๆ เช่น เซเว่น Makro Top supermarket โรงแรม ร้านอาหาร เครือข่ายสหกรณ์ และตลาดชุมชน
- 5) สินค้าเกษตรปลอดภัยมีมูลค่า จำนวน 66.2613 ล้านบาท เพิ่มขึ้น 9.4795 ล้านบาท คิดเป็นร้อยละ 16.69 เมื่อเทียบกับปีที่ผ่านมา

ปัญหา อุปสรรคของการดำเนินงานโครงการ :

- 1) สมาชิกสหกรณ์และกลุ่มเกษตรกรบางส่วนที่ได้รับการอบรมแล้ว ไม่มีความประสงค์ขอยื่นใบรับรองมาตรฐานการปฏิบัติทางการเกษตรที่ดี (GAP) เนื่องจากราคาสินค้าที่ได้รับรองมาตรฐานไม่แตกต่างกับราคาสินค้าทั่วไปในท้องตลาดมากนัก
- 2) การส่งเสริมและพัฒนาเกษตรปลอดภัยในพื้นที่นิคมประสบปัญหาภัยแล้ง แหล่งน้ำไม่เพียงพอส่งผลต่อการเจริญเติบโตของพืชผักหรือผลไม้ ไม่เป็นไปตามแผนที่คาดการณ์ไว้

แนวทางแก้ไข หรือข้อเสนอแนะ :

ในปีงบประมาณ พ.ศ. 2568 กรมได้วางแผนการดำเนินการจัดทำบันทึกข้อตกลงร่วมกับกรมวิชาการเกษตร ในการตรวจแปลงสินค้าผักและผลไม้ เพื่อให้สมาชิกสหกรณ์และกลุ่มเกษตรกรมีความสนใจเข้าร่วมในการขอยื่นใบรับรองมาตรฐานการปฏิบัติทางการเกษตรที่ดี (GAP) เพิ่มขึ้น และมีแนวทางด้านการจัดการน้ำในพื้นที่นิคม โดยติดต่อประสานงานหน่วยงานราชการ เช่น กรมชลประทาน อบจ. อบต. เพื่อพัฒนาแหล่งน้ำให้ชุมชนทำให้สามารถขับเคลื่อนการทำเกษตรปลอดภัยได้มีประสิทธิภาพมากขึ้น



ยุทธศาสตร์

ด้านการสร้างความสามารถในการแข่งขัน

แผนแม่บท

03
การเกษตร

เป้าหมายระดับประเด็น (Y2): **030001**

ผลิตภัณฑ์มวลรวมในประเทศสาขาเกษตรเพิ่มขึ้น

ตัวชี้วัดและค่าเป้าหมาย : อัตราการขยายตัวของผลิตภัณฑ์มวลรวมในประเทศสาขาเกษตร ไม่น้อยกว่าร้อยละ 4.5 ภายในปี 2570

• แผนย่อย **030202** เกษตรปลอดภัย

เป้าหมายระดับแผนย่อย (Y1)

ผลิตภัณฑ์เกษตรปลอดภัยของไทยได้รับการยอมรับ
ด้านคุณภาพความปลอดภัย และคุณค่าทางโภชนาการสูงขึ้น

ค่าเป้าหมายที่ต้องบรรลุในปี พ.ศ. 2570

ดัชนีคุณภาพและความปลอดภัย ภายใต้ดัชนีความมั่นคงทางอาหาร
ไม่เกินอันดับ 70 ของโลก ภายในปี 2570

แผนงานยุทธศาสตร์

การเกษตรสร้างมูลค่า

จำนวน 1 โครงการ

โครงการสร้างความเชื่อมั่นในสินค้าเกษตรและอาหาร



1 ตุลาคม 2566 - 30 กันยายน 2567

• กิจกรรมหลัก :

ส่งเสริมสินค้าเกษตรปลอดภัยและสินค้าเกษตรอัตลักษณ์
ให้เกิดการยอมรับและเชื่อมั่นจากผู้บริโภค



ประเภทงบรายจ่าย	งบประมาณที่ได้รับ ปี 2567 (บาท)	ผลเบิกจ่าย (บาท)	ร้อยละ
รวมทั้งสิ้น	4,523,400	4,498,768.20	99.46
งบดำเนินงาน	4,523,400	4,498,768.20	99.46

ผลสำเร็จตามตัวชี้วัด (KPI) : รวมทั้งสิ้น 2 ตัวชี้วัด ดังนี้



- ตัวชี้วัดเชิงปริมาณ** : สหกรณ์ที่เข้าร่วมโครงการมีช่องทางการจำหน่ายสินค้าเพิ่มขึ้น จำนวน 154 แห่ง คิดเป็นร้อยละ 171.11 ของค่าเป้าหมาย จำนวน 90 แห่ง
- ตัวชี้วัดเชิงคุณภาพ** : สหกรณ์ที่เข้าร่วมโครงการมีการใช้การตรวจสอบย้อนกลับสินค้าเกษตร เพื่อสร้างความเชื่อมั่นให้กับผู้บริโภค จำนวน 5 แห่ง คิดเป็นร้อยละ 13.51 ของเป้าหมาย จำนวน 37 แห่ง (เป้าหมายร้อยละ 10)

กรมส่งเสริมสหกรณ์ได้ส่งเสริมและสนับสนุนให้ผู้ผลิตสินค้าเกษตรปลอดภัยและสินค้าเกษตรอัตลักษณ์เพื่อเพิ่มช่องทางการจำหน่าย สร้างโอกาสทางธุรกิจและอำนวยความสะดวกกับผู้บริโภคให้สามารถเข้าถึงสินค้าเกษตรได้ง่ายขึ้น รวมทั้งส่งเสริมและประชาสัมพันธ์สินค้าเกษตรให้เกิดการยอมรับและเชื่อมั่นต่อผู้บริโภคผ่านการตรวจสอบย้อนกลับสินค้าเกษตรปลอดภัย สินค้าเกษตรอัตลักษณ์พื้นถิ่น และสินค้าสหกรณ์ที่มีมาตรฐาน โดยดำเนินการในเป้าหมายสถาบันเกษตรกร จำนวน 154 แห่ง สรุปผลการดำเนินงาน ดังนี้

ผลการดำเนินงาน :

1) กิจกรรมจัดประชุม/อบรมถ่ายทอดความรู้ด้านการตลาดให้แก่ผู้แทนสถาบันเกษตรกร จำนวน 75 แห่ง รวม 3 หลักสูตร 215 ราย ดังนี้

1.1) จัดอบรมหลักสูตร “การตลาดออนไลน์ ยุคใหม่” จำนวน 2 รุ่น รวม 80 ราย เพื่อให้ผู้แทนสถาบันเกษตรกร กลุ่มอาชีพ ผู้ประกอบการเกษตรกรผู้ผลิตสินค้าเกษตรปลอดภัยและสินค้าเกษตรอัตลักษณ์พื้นถิ่น นำความรู้ไปดำเนินธุรกิจตลาดออนไลน์ พัฒนารูปแบบการนำเสนอสินค้าให้ตรงตามความต้องการของผู้บริโภค และมีช่องทางการจำหน่ายสินค้าผ่านตลาดออนไลน์



1.2) จัดประชุมเชิงปฏิบัติการ “การตรวจสอบย้อนกลับสินค้าเกษตร” ณ มหาวิทยาลัยเกษตรศาสตร์ ระหว่างวันที่ 25 – 26 มีนาคม 2567 จำนวน 1 รุ่น รวม 80 ราย เพื่อพัฒนาบุคลากรของสถาบันเกษตรกร กลุ่มอาชีพ และเกษตรกรให้มีความรู้เกี่ยวกับการตรวจสอบย้อนกลับสินค้าเกษตร และนำไปต่อยอด รวมทั้งแนะนำสมาชิก/เกษตรกรรายอื่นทำการตรวจสอบย้อนกลับสินค้าเกษตร



1.3) จัดประชุมเชิงปฏิบัติการ “การต่อยอดสินค้าเกษตรด้วยตราสินค้าเกษตร” ระหว่างวันที่ 17 – 18 กรกฎาคม 2567 จำนวน 1 รุ่น รวม 55 ราย เพื่อถ่ายทอดความรู้การเพิ่มมูลค่าสินค้าของสหกรณ์ด้วยการสร้างแบรนด์ (Branding) การสร้างเอกลักษณ์ของสินค้าและบริการ รวมทั้งการสร้างการรับรู้สินค้าของสหกรณ์ให้เป็นที่รู้จักของผู้บริโภคมากยิ่งขึ้น





2) กิจกรรมการจัดงานแสดงและจำหน่ายสินค้าเกษตรของสถาบันเกษตรกร จำนวน 5 ครั้ง ดังนี้

2.1) งานมหกรรมเกษตรและท่องเที่ยวถวณ สายดอกไม้งามริมกว๊านพะเยา ระหว่างวันที่ 25 ธันวาคม 2566 – 3 มกราคม 2567 ณ กว๊านพะเยา จังหวัดพะเยา ภายในงานมีการจัดกิจกรรมร่วมกับหน่วยงานต่าง ๆ โดยกรมได้นำสินค้าของสถาบันเกษตรกรมาจำหน่ายในงาน จำนวน 14 แห่ง ยอดการจำหน่ายรวม 1,150,529 บาท มีการจับคู่ธุรกิจ (Business Matching) จำนวน 7 คู่ค้า มูลค่าซื้อขายจากการเจรจาธุรกิจจำนวน 2,000,000 บาท รวมทั้งจัดกิจกรรม Work shop สอนอาชีพ “ไม้ประดับไม้มงคลจากไผ่กวนอิม” ให้แก่ผู้สนใจรวม 123 ราย



2.2) งาน “เกษตร พากินพาเที่ยว@ลานคนเมือง” ณ ลานคนเมือง กทม. ระหว่างวันที่ 26 - 30 มิถุนายน 2567 ภายในงานมีการจัดกิจกรรมร่วมกับหน่วยงานต่าง ๆ โดยกรมได้นำสินค้าของสถาบันเกษตรกรที่เข้าร่วมโครงการเกษตรปลอดภัยและเกษตรอัตลักษณ์พื้นถิ่นมาจำหน่ายในงานรวม 16 บูธ สหกรณ์/กลุ่มเกษตรกร จำนวน 17 แห่ง ยอดจำหน่ายรวม 1,318,920 บาท มีการจับคู่ธุรกิจ (Business Matching) จำนวน 6 คู่ค้า มีกิจกรรม Work shop จากหน่วยงานต่าง ๆ โดยกรมสาธิตการแปรรูปอาหารจากวัตถุดิบทางการเกษตร รวม 3 เมนู ดังนี้ 1) แหนมเห็ด 2) สลัดไข่เจียว และ 3) น้ำพริกเผากุ้ง

2.3) งานจัดแสดงและจำหน่ายสินค้าเกษตรปลอดภัยและสินค้าเกษตรอัตลักษณ์พื้นถิ่น (ระดับภูมิภาค) จำนวน 3 จังหวัด รวม 3 ครั้ง โดยนำสินค้าของสถาบันเกษตรกรมาจำหน่ายในงาน จำนวน 73 แห่ง สินค้าในงาน อาทิ อาหารทะเลแปรรูป/ สมุนไพร/ ไข่ไก่คุณภาพ/ น้ำพริก/ ผ้าไหม ผ้าฝ้าย หม้อฮ่อม/ ทุเรียนป่าละอู/ ส้มโอทับทิมสยาม เป็นต้น มียอดจำหน่ายสินค้ารวมทั้งสิ้น 2,936,373 บาท ดังนี้

ที่	จังหวัด	งานแสดงและจำหน่ายสินค้าเกษตรปลอดภัยและสินค้าเกษตรอัตลักษณ์พื้นถิ่น		
		สถานที่จัดงาน/ระยะเวลา	สถาบันเกษตรกร (แห่ง/บูธ)	ยอดจำหน่าย (บาท)
รวมทั้งสิ้น			73 แห่ง 202 บูธ	2,936,373
1	นครราชสีมา	- ลานอนุสาวรีย์ท้าวสุรนารี - วันที่ 1 – 5 สิงหาคม 2567 (5 วัน)	37 แห่ง 101 บูธ	1,591,936
2	นครศรีธรรมราช	- ห้างเซ็นทรัลนครศรีธรรมราช - วันที่ 21 – 25 สิงหาคม 2567 (5 วัน)	11 แห่ง 51 บูธ	676,942
3	พิษณุโลก	- ห้างบิ๊กซี พิษณุโลก - วันที่ 29 สิงหาคม – 2 กันยายน 2567 (5 วัน)	25 แห่ง 50 บูธ	667,495



กิจกรรม
ปรุงอาหารเมนู
สุดพิเศษ
"เข้าร่วมมิตร
พืช GI
เมืองคอน"

**"มหกรรมสินค้าเกษตร พาถิ่น พาเที่ยว @นครศรีธรรมราช Fun Food Fest 2024"
ณ ห้างเซ็นทรัลนครศรีธรรมราช จังหวัดนครศรีธรรมราช**



**"งานแสดงสินค้าและจำหน่ายสินค้าเกษตรปลอดภัยและสินค้าเกษตรอัตลักษณ์"
ณ ลานอนุสาวรีย์ท้าวสุรนารี จังหวัดนครราชสีมา**

ผลสัมฤทธิ์/ผลประโยชน์ที่ได้รับจากการดำเนินงาน/โครงการ :

- 1) สถาบันเกษตรกร ผู้ประกอบการ กลุ่มอาชีพ และเกษตรกรที่เป็นผู้ผลิตสินค้าเกษตรปลอดภัย สินค้าเกษตรอัตลักษณ์พื้นถิ่น และสินค้าสหกรณ์ที่มีมาตรฐาน เข้าร่วมโครงการ มีช่องทางในการจำหน่าย สินค้าเกษตรรวม 154 แห่ง ประกอบด้วย สหกรณ์ 125 แห่ง กลุ่มเกษตรกร 4 แห่ง และกลุ่มอาชีพ 25 แห่ง
- 2) สถาบันเกษตรกรที่เข้าร่วมโครงการมีการใช้การตรวจสอบย้อนกลับสินค้าเกษตร เพื่อสร้างความเชื่อมั่นให้กับผู้บริโภค จำนวน 5 แห่ง คิดเป็นร้อยละ 13.51 ของเป้าหมายจำนวน 37 แห่ง
- 3) สหกรณ์ กลุ่มเกษตรกร กลุ่มอาชีพที่เข้าร่วมกิจกรรมการจัดงานแสดงและจำหน่ายสินค้าเกษตร มียอดจำหน่ายรวมทั้งสิ้น 5,405,822 บาท

ปัญหา อุปสรรคของการดำเนินงานโครงการ :

- 1) เรื่องของสินค้า เช่น บรรจุภัณฑ์ การจัดวาง สินค้ามีจำนวนน้อย สหกรณ์มีสินค้าไม่ต่อเนื่อง และมีตามฤดูกาลเท่านั้น ทำให้สินค้าไม่เพียงพอต่อการจำหน่าย
- 2) สหกรณ์ไม่มีเจ้าหน้าที่รับผิดชอบด้านการตลาดออนไลน์โดยตรง ทำให้ไม่ได้ใช้ช่องทางการตลาดออนไลน์ในการประชาสัมพันธ์มากเท่าที่ควร

แนวทางแก้ไข หรือข้อเสนอแนะ :

ควรมีกิจกรรมการจัดงานมหกรรมจำหน่ายสินค้าเป็นประจำทุกปี และเพิ่มงบประมาณในการจัดงาน เพื่อสนับสนุนการจัดงานและสินค้าสหกรณ์ รวมทั้งส่งเสริมการพัฒนาบรรจุภัณฑ์ที่ทันสมัย เพื่อสร้างแรงจูงใจในการซื้อสินค้าของผู้บริโภค





ยุทธศาสตร์

ด้านการสร้างความสามารถในการแข่งขัน

แผนแม่บท

03
การเกษตร



เป้าหมายระดับประเด็น (Y2): **030001**

ผลิตภัณฑ์มวลรวมในประเทศสาขาเกษตรเพิ่มขึ้น

ตัวชี้วัดและค่าเป้าหมาย : อัตราการขยายตัวของผลิตภัณฑ์มวลรวมในประเทศสาขาเกษตร ไม่น้อยกว่าร้อยละ 4.5 ภายในปี 2570

• แผนย่อย **030301** เกษตรชีวภาพ

เป้าหมายระดับแผนย่อย (Y1)

สินค้าเกษตรชีวภาพมีมูลค่าเพิ่มขึ้น

ค่าเป้าหมายที่ต้องบรรลุในปี พ.ศ. 2570

อัตราการขยายตัวของมูลค่าของสินค้าเกษตรชีวภาพเฉลี่ยไม่น้อยกว่า ร้อยละ 15

แผนงานยุทธศาสตร์

การเกษตรสร้างมูลค่า



จำนวน 2 โครงการ



1

โครงการส่งเสริมการปลูกพืชสมุนไพร



1 ตุลาคม 2566 - 30 กันยายน 2567

• กิจกรรมหลัก : ส่งเสริมการปลูกพืชสมุนไพรในสถาบันเกษตรกร



ประเภทงบรายจ่าย	งบประมาณที่ได้รับปี 2567 (บาท)	ผลเบิกจ่าย (บาท)	ร้อยละ
รวมทั้งสิ้น	3,798,000	3,797,470.66	99.99
งบดำเนินงาน	3,798,000	3,797,470.66	99.99

ผลสำเร็จตามตัวชี้วัด (KPI) : รวมทั้งสิ้น 3 ตัวชี้วัด ดังนี้



- ตัวชี้วัดเชิงปริมาณ** : สถาบันเกษตรกรที่เข้าร่วมโครงการฯ ได้รับการส่งเสริมและสนับสนุนด้านการผลิตพืชสมุนไพรจำนวน 73 แห่ง คิดเป็นร้อยละ 100 ของเป้าหมาย
- ตัวชี้วัดเชิงคุณภาพ** : สมาชิกสถาบันเกษตรกรที่เข้าร่วมโครงการฯ มีรายได้เพิ่มขึ้นจากการขายผลผลิตพืชสมุนไพรเฉลี่ยร้อยละ 14.07 (เป้าหมายไม่น้อยกว่าร้อยละ 3)
- ตัวชี้วัดเชิงคุณภาพ** : สถาบันเกษตรกรที่เข้าร่วมโครงการฯ มีการรวบรวมผลผลิตจากสมาชิกผู้ปลูกพืชสมุนไพร จำนวน 7 แห่ง คิดเป็นร้อยละ 53.84 ของเป้าหมายจำนวน 13 แห่ง (เป้าหมายร้อยละ 50)

กรมส่งเสริมสหกรณ์ได้ส่งเสริมการเพาะปลูกพืชสมุนไพรในสถาบันเกษตรกร เพื่อเพิ่มพื้นที่ปลูกพืชสมุนไพร สร้างสภาพแวดล้อมที่ดีในพื้นที่ สร้างรายได้ สร้างอาชีพ ให้กับสมาชิกในสถาบันเกษตรกร รวมถึงเกษตรกรในพื้นที่โครงการจัดที่ดินทำกินให้ชุมชนตามนโยบายรัฐบาล (คทช.) ด้วยการส่งเสริมให้ความรู้ในการเพาะปลูกพืชสมุนไพรตามวิถีเกษตรอินทรีย์ ลดการใช้สารเคมีเป็นมิตรต่อสิ่งแวดล้อม เพื่อให้ได้สมุนไพรที่มีคุณภาพและมีความปลอดภัยต่อผู้บริโภค โดยดำเนินการในเป้าหมายสถาบันเกษตรกร จำนวน 73 แห่ง สมาชิกรวม 1,465 ราย แบ่งเป็น สหกรณ์และกลุ่มเกษตรกร 13 แห่ง 270 ราย และสหกรณ์ในพื้นที่นิคมสหกรณ์ 60 แห่ง 1,195 ราย ดำเนินการรวม 2 กิจกรรม ดังนี้

• กิจกรรมที่ 1 : ส่งเสริมเกษตรปลอดภัยในสหกรณ์และกลุ่มเกษตรกร (สำหรับพืชสมุนไพร)

กรมได้ส่งเสริมการทำเกษตรปลอดภัยสำหรับพืชสมุนไพรในสหกรณ์และกลุ่มเกษตรกร จำนวน 13 แห่ง ในพื้นที่ 9 จังหวัด โดยจัดประชุมเชิงปฏิบัติการ “การเพิ่มศักยภาพด้านการบริหารจัดการพืชสมุนไพร” และจัดอบรมหลักสูตร “การผลิตพืชสมุนไพรที่มีคุณภาพตามมาตรฐาน GAP/อินทรีย์หรือมาตรฐานอื่นที่เกี่ยวข้อง” โดยถ่ายทอดความรู้ในด้านต่าง ๆ ให้แก่สมาชิกรวม 270 ราย เช่น การผลิตพืชสมุนไพรที่มีคุณภาพได้มาตรฐาน GAP การรักษามาตรฐาน และการวางแผนการผลิต การตลาด เชื่อมโยงสินค้าเกษตรปลอดภัย

จากการดำเนินงานดังกล่าว ส่งผลให้สหกรณ์และกลุ่มเกษตรกรมีการรวบรวมผลผลิตพืชสมุนไพรจากสมาชิกที่เข้าร่วมโครงการ จำนวน 7 แห่ง คิดเป็นร้อยละ 53.84 ของเป้าหมาย จำนวน 13 แห่ง สมาชิกที่เข้าร่วมโครงการ มีรายได้จากการปลูกพืชสมุนไพร 4.8101 ล้านบาท เพิ่มขึ้น 0.5937 ล้านบาท คิดเป็นร้อยละ 14.07 เมื่อเทียบกับรายได้ก่อนเข้าร่วมโครงการ ทั้งนี้ สหกรณ์และกลุ่มเกษตรกรมีการตั้งกลุ่มสมุนไพรเพื่อเชื่อมโยงและแลกเปลี่ยนข้อมูลระหว่างกันอีกด้วย



ประชุมเชิงปฏิบัติการ “การเพิ่มศักยภาพด้านการบริหารจัดการพืชสมุนไพร”



หลักสูตร “การผลิตพืชสมุนไพรที่มีคุณภาพตามมาตรฐาน GAP/อินทรีย์” สหกรณ์การเกษตรบางกล้า จำกัด จังหวัดสงขลา | พืชสมุนไพร : ข่าตาแดง



• กิจกรรมที่ 2 : ส่งเสริมการปลูกพืชสมุนไพรในพื้นที่นิคมสหกรณ์

กรมได้ดำเนินการส่งเสริมการปลูกพืชสมุนไพรให้แก่สถาบันเกษตรกรในพื้นที่นิคมสหกรณ์ รวม 49 นิคมสหกรณ์ 29 จังหวัด 60 สหกรณ์ ในการเข้าไปแนะนำส่งเสริมให้สมาชิกในพื้นที่นิคมสหกรณ์ ทำการปลูกพืชสมุนไพรที่ปลอดภัยและมีคุณภาพ การพัฒนาและต่อยอดการแปรรูปเพื่อสร้างมูลค่าเพิ่ม ผลิตภัณฑ์จากสมุนไพรให้สอดคล้องกับความต้องการของตลาดและกลุ่มเป้าหมาย รวมทั้งการเชื่อมโยงตลาด พืชสมุนไพร โดยจัดอบรม/ศึกษาดูงาน จำนวน 3 หลักสูตร ดังนี้

1) จัดอบรมหลักสูตร “การปลูกพืชสมุนไพรสร้างความเข้มแข็ง” ให้แก่สมาชิกสหกรณ์ ในพื้นที่นิคม จำนวน 60 แห่ง รวม 1,195 ราย เพื่อถ่ายทอดความรู้เกี่ยวกับการส่งเสริมการปลูก การเก็บรักษา การเลือกใช้สมุนไพรให้เหมาะสมกับสุขภาพ และการฝึกปฏิบัติทำผลิตภัณฑ์จากสมุนไพรเพื่อสร้างมูลค่าเพิ่ม



2) จัดอบรมหลักสูตร “การพัฒนาพืชสมุนไพรในพื้นที่นิคมสหกรณ์” จำนวน 7 นิคมสหกรณ์ ในพื้นที่ 5 จังหวัด รวม 230 ราย เพื่ออบรมการจัดทำแปลงสมุนไพร



3) จัดอบรมหลักสูตร “พัฒนาการปลูกพืชสมุนไพรและศึกษาดูงาน” จำนวน 1 รุ่น รวม 228 ราย เพื่อถ่ายทอดความรู้วิธีการปลูกพืชสมุนไพรให้มีคุณภาพ ตรงตามความต้องการของตลาด กลยุทธ์ การตลาดการดำเนินธุรกิจพืชสมุนไพรที่สามารถสร้างอาชีพ สร้างรายได้ รวมทั้งศึกษาดูงานจากแหล่งเรียนรู้สมุนไพร กระบวนการผลิตและการแปรรูปสมุนไพร เพื่อสร้างกระบวนการเรียนรู้ร่วมกัน



สวนพฤกษศาสตร์ มุณิธิสวนหลวง s.9





กองพัฒนายาแผนไทยและสมุนไพร กรมการแพทย์แผนไทยและการแพทย์ทางเลือก หน่วยปฏิบัติการที่ 1

ผลสัมฤทธิ์/ผลประโยชน์ที่ได้รับจากการดำเนินงาน/โครงการ :

- 1) สถาบันเกษตรกรที่เข้าร่วมโครงการฯ ได้รับการส่งเสริมและสนับสนุนด้านการผลิตพืชสมุนไพร จำนวน 73 แห่ง สมาชิกสถาบันเกษตรกร รวม 1,465 ราย
- 2) สถาบันเกษตรกรมีการรวบรวมผลผลิตพืชสมุนไพรจากสมาชิก จำนวน 7 แห่ง ปริมาณรวม 62.64 ตัน คิดเป็นร้อยละ 53.85 จากเป้าหมาย 13 แห่ง ส่งผลให้สมาชิกมีรายได้จากการปลูกพืชสมุนไพร 4.8101 ล้านบาท เพิ่มขึ้น 0.5937 ล้านบาท คิดเป็นร้อยละ 14.07 เมื่อเทียบกับรายได้ก่อนเข้าร่วมโครงการ
- 3) สมาชิกนำความรู้ที่ได้รับไปต่อยอดและปรับใช้เพื่อสร้างมูลค่าเพิ่มให้กับสินค้าสมุนไพรหรือผลิตภัณฑ์จากพืชสมุนไพรปลอดภัย เช่น การทำยาต้มพืชมะเขือ ยาลม่อง น้ำยาล้างจาน น้ำมันเหลือง ลูกประคบ สีสั่งทาปาก แชมพู สบู่สครับผิว และผลิตภัณฑ์สมุนไพรเพื่อบำรุงผิว เป็นต้น



ปัญหา อุปสรรคของการดำเนินงานโครงการ :

- 1) การส่งเสริมการปลูกพืชสมุนไพร เป็นกิจกรรมที่ต้องใช้เวลาในการดำเนินการ งบประมาณที่ล่าช้า มีผลต่อการจัดอบรมให้กับสมาชิก ทำให้เหลือระยะเวลาในการดำเนินการน้อยเกินไป ไม่ทันรอบของการให้ผลผลิต
- 2) ในบางพื้นที่ประสบปัญหาภัยแล้ง ทำให้ผลผลิตเสียหาย รวมทั้งสมาชิกสถาบันเกษตรกรขาดความเชื่อมั่นในการปลูกพืชสมุนไพรที่จะสร้างรายได้ให้เกิดขึ้น

แนวทางแก้ไข หรือข้อเสนอแนะ :

จัดสรรงบประมาณให้กับกิจกรรมที่มีความจำเป็นที่ต้องใช้ระยะเวลาในการดำเนินการเป็นลำดับแรก และควรมีการบริหารจัดการเรื่องระบบน้ำให้เพียงพอต่อการเพาะปลูก รวมถึงให้ความรู้และระบบการตลาดให้กับสมาชิกสถาบันเกษตรกรที่เข้าร่วมโครงการ



2

โครงการสร้างมูลค่าเพิ่มจากวัสดุเหลือใช้ทางการเกษตร



1 ตุลาคม 2566 - 30 กันยายน 2567

• กิจกรรมหลัก : สร้างมูลค่าเพิ่มจากวัสดุเหลือใช้ทางการเกษตรของสถาบันเกษตรกร



ประเภทงบรายจ่าย	งบประมาณที่ได้รับปี 2567 (บาท)	ผลเบิกจ่าย (บาท)	ร้อยละ
รวมทั้งสิ้น	1,415,200	1,415,180	99.99
งบดำเนินงาน	1,415,200	1,415,180	99.99

ผลสำเร็จตามตัวชี้วัด (KPI) : รวมทั้งสิ้น 2 ตัวชี้วัด ดังนี้



- 1 ตัวชี้วัดเชิงปริมาณ :** สมาชิกสหกรณ์/กลุ่มเกษตรกรและเจ้าหน้าที่ส่งเสริมสหกรณ์ได้รับความรู้เกี่ยวกับการนำเทคโนโลยี นวัตกรรมจากการวิจัยพัฒนาการนำส่วนเกินหรือผลิตผลพลอยได้หรือวัสดุเหลือใช้ทางการเกษตรมาใช้ประโยชน์ในการลดต้นทุนและสร้างมูลค่าเพิ่ม จำนวน 119 แห่ง คิดเป็นร้อยละ 152.56 ของเป้าหมาย จำนวน 78 แห่ง
- 2 ตัวชี้วัดเชิงคุณภาพ :** สหกรณ์สามารถนำเทคโนโลยี หรือนวัตกรรมจากการวิจัยพัฒนาการนำส่วนเกินหรือวัสดุเหลือใช้ทางการเกษตรมาใช้ประโยชน์ จำนวน 114 แห่ง คิดเป็นร้อยละ 95.79 ของเป้าหมาย จำนวน 119 แห่ง (เป้าหมายร้อยละ 3)

กรมส่งเสริมสหกรณ์ได้ถ่ายทอดองค์ความรู้การนำเทคโนโลยี หรือนวัตกรรมจากการวิจัยพัฒนา การนำส่วนเกินหรือวัสดุเหลือใช้ทางการเกษตรมาใช้ประโยชน์ และบูรณาการร่วมกับหน่วยงานที่เกี่ยวข้องในการนำความรู้ในกลุ่มสินค้า พืชไร่ พืชสวน และปศุสัตว์มาใช้ประโยชน์ในการลดต้นทุนและสร้างมูลค่าเพิ่ม การป้องกัน และแก้ไขปัญหาฝุ่นละออง จำนวน 119 แห่ง ในพื้นที่ 38 จังหวัด สรุปผลการดำเนินงาน ดังนี้

ผลการดำเนินงาน :

กิจกรรมถ่ายทอดความรู้การนำเทคโนโลยี นวัตกรรม เพื่อสร้างมูลค่าเพิ่มจากวัสดุเหลือใช้ทางการเกษตรให้แก่สหกรณ์และกลุ่มเกษตรกร จำนวน 119 แห่ง จำนวน 3 หลักสูตร รวม 1,790 ราย ดังนี้

1) จัดอบรม “ถ่ายทอดองค์ความรู้ผลิตผลพลอยได้หรือวัสดุเหลือใช้ทางการเกษตรที่สามารถนำมาใช้ประโยชน์ในการลดต้นทุนและสร้างมูลค่าเพิ่ม/การป้องกันและแก้ไขปัญหาฝุ่นละอองตลอดห่วงโซ่การผลิต” ให้แก่สมาชิกสหกรณ์/กลุ่มเกษตรกร เจ้าหน้าที่สำนักงานสหกรณ์จังหวัด และเจ้าหน้าที่ส่วนกลางที่เกี่ยวข้องผ่านระบบ Zoom Meeting จำนวน 1 ครั้ง รวม 384 ราย



2) จัดประชุมเชิงปฏิบัติการ “ถ่ายทอดการนำเทคโนโลยีหรือนวัตกรรมจากการวิจัยพัฒนาการนำส่วนเกินหรือวัสดุเหลือใช้ทางการเกษตรมาใช้ประโยชน์/การป้องกันและแก้ไขปัญหาฝุ่น ละอองตลอดห่วงโซ่การผลิต เพื่อจัดทำแผนปฏิบัติการสร้างมูลค่าเพิ่ม จากวัสดุเหลือใช้/การป้องกันและแก้ไขปัญหาฝุ่นละออง” โดยถ่ายทอดความรู้ด้านการจัดการวัสดุเหลือใช้ทางการเกษตรเพื่อเพิ่มมูลค่าและลดปัญหาสิ่งแวดล้อม การผลิตปุ๋ยหมัก/ ปุ๋ยอินทรีย์/ การผลิตอาหารสัตว์ และการแปรรูปวัสดุเหลือใช้ในพืชอุตสาหกรรม พืชเศรษฐกิจ และปศุสัตว์ ให้แก่สมาชิก จำนวน 43 ครั้ง รวม 1,316 ราย



หลักสูตร การทำนาแบบเปียกสลับแห้ง สหกรณ์การเกษตรเสาไห้ จำกัด จังหวัดสระบุรี

3) จัดประชุมเชิงปฏิบัติการ “ถ่ายทอดการนำเทคโนโลยีหรือนวัตกรรมจากการวิจัยพัฒนาการนำส่วนเกินหรือวัสดุเหลือใช้ทางการเกษตรมาใช้ประโยชน์ร่วมบูรณาการกับกรมวิชาการเกษตร” ให้แก่สมาชิก จำนวน 3 ครั้ง รวม 90 ราย โดยถ่ายทอดความรู้แนวทางการนำวัสดุเหลือใช้ทางการเกษตร (ด้านพืชผัก) มาใช้ประโยชน์ และการนำถ่านไบโอชาร์มาใช้เพื่อกักเก็บคาร์บอนลงในดิน ลดการเกิดก๊าซเรือนกระจกและปรับปรุงสภาพทางกายภาพของดิน เป็นต้น

ผลสัมฤทธิ์/ผลประโยชน์ที่ได้รับจากการดำเนินงาน/โครงการ :

สหกรณ์/กลุ่มเกษตรกรมีแผนปฏิบัติการสร้างมูลค่าเพิ่มจากวัสดุเหลือใช้/การป้องกันและแก้ไขปัญหาฝุ่นละออง จำนวน 114 แห่ง และสามารถลดต้นทุนในกระบวนการผลิตและสร้างมูลค่าเพิ่มจากผลิตผลพลอยได้และวัสดุเหลือใช้ทางการเกษตรได้ เช่น การผลิตปุ๋ยอินทรีย์จากกากมันสำปะหลังและซังอ้อย การผลิตกระถางต้นไม้จากฟางข้าว การประดิษฐ์ดอกไม้จันทน์จากเปลือกข้าวโพด และการผลิตอาหารสัตว์จากตอซังข้าว เป็นต้น รวมถึงมีการป้องกันและลดปัญหาฝุ่นละอองที่เกิดจากการผลิต โดยการไถกลบตอซังในพื้นที่ปลูกข้าว ทดแทนการเผา และการนำถ่านไบโอชาร์มาใช้เพื่อกักเก็บคาร์บอนลงในดิน ลดการเกิดก๊าซเรือนกระจก



**การผลิตกระถางต้นไม้ วัสดุเหลือใช้ : ฟางข้าว
สหกรณ์การเกษตรเพื่อการตลาดลูกค้า ธ.ก.ส.หนองบัวลำภู จำกัด จังหวัดหนองบัวลำภู**



ยุทธศาสตร์

ด้านการสร้างความสามารถในการแข่งขัน

แผนแม่บท

03 การเกษตร



เป้าหมายระดับประเด็น (Y2): **030001**

ผลิตภัณฑ์มวลรวมในประเทศสาขาเกษตรเพิ่มขึ้น

ตัวชี้วัดและค่าเป้าหมาย : อัตราการขยายตัวของผลิตภัณฑ์มวลรวมในประเทศสาขาเกษตร ไม่น้อยกว่าร้อยละ 4.5 ภายในปี 2570

• แผนย่อย **030401** เกษตรแปรรูป

เป้าหมายระดับแผนย่อย (Y1)

สินค้าเกษตรแปรรูปและผลิตภัณฑ์มีมูลค่าเพิ่มขึ้น

ค่าเป้าหมายที่ต้องบรรลุในปี พ.ศ. 2570

อัตราการขยายตัวของมูลค่าสินค้าเกษตรแปรรูปและผลิตภัณฑ์เฉลี่ย ไม่น้อยกว่าร้อยละ 4

แผนงานยุทธศาสตร์

การเกษตรสร้างมูลค่า



จำนวน 1 โครงการ



โครงการส่งเสริมการแปรรูปสินค้าเกษตร



1 ตุลาคม 2566 - 30 กันยายน 2567

• กิจกรรมหลัก :

ส่งเสริมการแปรรูปสินค้าเกษตรและพัฒนาศักยภาพสถาบันเกษตรกรเพื่อเพิ่มมูลค่าสินค้าเกษตร



ประเภทงบรายจ่าย	งบประมาณที่ได้รับ ปี 2567 (บาท)	ผลเบิกจ่าย (บาท)	ร้อยละ
รวมทั้งสิ้น	72,829,200	72,713,065.67	99.84
งบดำเนินงาน	5,919,300	5,803,165.67	98.04
งบเงินอุดหนุน	66,909,900	66,909,900.00	100

ผลสำเร็จตามตัวชี้วัด (KPI) : รวมทั้งสิ้น 3 ตัวชี้วัด ดังนี้



KPI

- 1 **ตัวชี้วัดเชิงปริมาณ** : จำนวนสถาบันเกษตรกรที่ได้รับการส่งเสริมการแปรรูปสินค้าเกษตร จำนวน 100 แห่ง คิดเป็นร้อยละ 100 ของเป้าหมาย
- 2 **ตัวชี้วัดเชิงปริมาณ** : จำนวนเครือข่ายการตลาดสินค้าเกษตรแปรรูป จำนวน 144 คู่ค้า คิดเป็นร้อยละ 180 ของเป้าหมายไม่น้อยกว่า จำนวน 80 คู่ค้า

3 ตัวชี้วัดเชิงคุณภาพ : สินค้าเกษตรแปรรูปและผลิตภัณฑ์มีมูลค่า จำนวน 1,994.59 ล้านบาท เพิ่มขึ้น 111.18 ล้านบาท คิดเป็นร้อยละ 5.90 (เป้าหมายไม่น้อยกว่าร้อยละ 5)

กรมส่งเสริมสหกรณ์ได้ส่งเสริมการแปรรูปสินค้าเกษตร เพื่อเพิ่มมูลค่าให้กับสินค้าเกษตร และสร้างเครือข่ายตลาดแปรรูปสินค้าเกษตรให้กับสหกรณ์/กลุ่มเกษตรกรที่ผลิตสินค้า ข้าว ประมง โคเนื้อ ปศุสัตว์ กาแฟ และผลไม้ จำนวน 100 แห่ง ในพื้นที่ 48 จังหวัด สรุปผลการดำเนินงาน ดังนี้

ผลการดำเนินงาน :

1) แนะนำ ส่งเสริมการจัดทำฐานข้อมูลการผลิตและการตลาดผลิตภัณฑ์ของสหกรณ์และกลุ่มเกษตรกร จำนวน 100 แห่ง

2) จัดกิจกรรมอบรมถ่ายทอดความรู้ให้แก่สมาชิกสหกรณ์และกลุ่มเกษตรกร จำนวน 100 แห่ง รวม 3 หลักสูตร 2,365 ราย ดังนี้

2.1) จัดอบรมหลักสูตร “การจัดทำแผนการเชื่อมโยง การผลิตและการตลาด” โดยถ่ายทอดความรู้ด้านต่าง ๆ เช่น การเชื่อมโยงเครือข่ายสินค้าเกษตรหรือสินค้าอื่นๆ / แผนการผลิต/ วิเคราะห์ต้นทุนการผลิต/ การจัดทำแผนการตลาดตามศักยภาพของสหกรณ์และกลุ่มเกษตรกร จำนวน 100 แห่ง รวม 2,058 ราย



ประชุมเชิงปฏิบัติการ “การปรับปรุงประสิทธิภาพกระบวนการผลิตเพื่อลดต้นทุนการผลิตสินค้าเกษตรแปรรูป” ณ สหกรณ์การเกษตรแม่สะเรียง จำกัด จังหวัดแม่ฮ่องสอน

2.2) จัดอบรมหลักสูตร “สร้างเครือข่ายพันธมิตรทางการค้าสินค้าเกษตรของสถาบันเกษตรกร” โดยนำสหกรณ์เป้าหมายต้นทางที่เข้าร่วมโครงการ พบสหกรณ์ปลายทางผู้ประกอบการภาครัฐและเอกชน (Road Show) จำนวน 3 ครั้ง รวม 247 ราย ส่งผลให้มีการจับคู่ค้าและสร้างพันธมิตรทางการค้า จำนวน 144 คู่ค้า



2.3) จัดอบรมหลักสูตร “พัฒนาศักยภาพการดำเนินธุรกิจปาล์มน้ำมันให้แก่สหกรณ์สมาชิกชุมนุมสหกรณ์ชาวสวนปาล์มน้ำมันกระบี่ จำกัด” จำนวน 13 แห่ง รวม 60 ราย

3) ส่งเสริมการพัฒนาผลิตภัณฑ์/ บรรจุภัณฑ์/ ตราสินค้าเกษตรแปรรูปของสหกรณ์และกลุ่มเกษตรกร เพื่อสร้างมูลค่าเพิ่ม จำนวน 12 แห่ง ในพื้นที่ 9 จังหวัด เช่น กล่องข้าว กระสอบข้าว ปลาข้าวปลานิล ถุงบรรจุ กาแฟ กล่องของขวัญ (Gift box) แกลลอนบรรจุ กล่องบรรจุ เป็นต้น

**การพัฒนาผลิตภัณฑ์และบรรจุภัณฑ์ข้าวแค้น เพื่อเพิ่มมูลค่า
สหกรณ์การเกษตรสปรอบ จำกัด จังหวัดลำปาง**

แบบเดิม



แบบใหม่



4) สนับสนุนเงินอุดหนุนในการจัดหาอุปกรณ์/สิ่งก่อสร้างเพื่อเพิ่มศักยภาพการดำเนินธุรกิจให้แก่สถาบันเกษตรกร จำนวน 23 จังหวัด รวม 38 แห่ง 81 รายการ เช่น รถบรรทุก 4 ล้อ รถโฟล์คลิฟท์ เครื่องสีข้าว เครื่องชีลถุง ตะกร้าพลาสติกบรรจุผลไม้ เป็นต้น



สหกรณ์การเกษตรจุน จำกัด จังหวัดพะเยา

รายการ : รถดักล้อยางขนาดไม่น้อยกว่า 150 แรงม้า จำนวน 1 คัน



สหกรณ์การเกษตรห้างฉัตร จำกัด จังหวัดลำปาง

รายการ : เครื่องสีข้าว 1 เครื่อง และเครื่องชีลถุงขนาด 600 กิโลกรัม 1 เครื่อง



สหกรณ์การเกษตรบ่อไร่ 2 จำกัด

จังหวัดตราด

รายการ : รถบรรทุก 4 ล้อ
พร้อมตู้แฉ่ง ขนาดไม่น้อยกว่า 130 แรงม้า
จำนวน 1 คัน



ผลสัมฤทธิ์/ผลประโยชน์ที่ได้รับจากการดำเนินงาน/โครงการ :

1) สหกรณ์และกลุ่มเกษตรกรได้รับการส่งเสริมการแปรรูปสินค้าเกษตร และพัฒนาผลิตภัณฑ์บรรจุภัณฑ์เพื่อสร้างมูลค่าเพิ่ม เช่น ผงกระเทียม เต้าหู้ไข่ นม UHT นมพาสเจอร์ไรส์ ปลาข้าวปลานิล กาแฟคั่ว/บด ปลาต้ม เป็นต้น



ผลิตภัณฑ์แปรรูปกระเทียม



ผลิตภัณฑ์แปรรูปจากไข่ไก่



กาแฟบดคั่ว



ปลาร้าปลาบิล



บรรจุภัณฑ์นม



ถุงมือผ้าเคลือบน้ำยางพารา

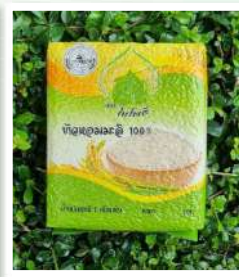

บรรจุภัณฑ์ข้าวสาร



พริกไทยดำ

2) สหกรณ์และกลุ่มเกษตรกรเกิดการเชื่อมโยงเครือข่ายการตลาดระหว่างสถาบันเกษตรกรผู้ผลิตและเครือข่ายผู้บริโภค รวมถึงพันธมิตรทางการค้า จำนวน 144 คู่ค้า

3) สินค้าเกษตรแปรรูปและผลิตภัณฑ์ของสหกรณ์และกลุ่มเกษตรกรที่เข้าร่วมโครงการมีมูลค่าจำนวน 1,994.59 ล้านบาท เพิ่มขึ้นจำนวน 111.18 ล้านบาท คิดเป็นร้อยละ 5.90 เมื่อเทียบกับปีที่ผ่านมา

ปัญหา อุปสรรคของการดำเนินงานโครงการ :

1) ผลิตภัณฑ์ของสหกรณ์ยังไม่เป็นที่รู้จัก ถึงแม้ว่าสหกรณ์บางแห่งจะมี Page Facebook ที่เป็นสื่อออนไลน์ แต่ Page Facebook ดังกล่าวผู้บริโภคยังไม่เข้าถึง

2) การขาดแคลนเครื่องจักร/ อุปกรณ์บางอย่าง ส่งผลให้การผลิตและการเชื่อมโยงสินค้าเกษตรแปรรูปไม่ประสบความสำเร็จ

แนวทางแก้ไข หรือข้อเสนอแนะ :

1) หน่วยงานภาครัฐให้การสนับสนุนอย่างต่อเนื่อง ทั้งความรู้ด้านวิชาการ ทั้งด้านการผลิต การลดต้นทุน การตลาด การศึกษาดูงาน อุปกรณ์การตลาด

2) ส่งเสริมประชาสัมพันธ์ผลิตภัณฑ์ของสหกรณ์ เพื่อสร้างการรับรู้ผลิตภัณฑ์สินค้าเกษตรแปรรูปของสหกรณ์หรือกลุ่มเกษตรกร

3) กรมส่งเสริมสหกรณ์เชิญสหกรณ์ที่มีการแปรรูปผลผลิตทางการเกษตรที่มีศักยภาพเข้าร่วมประชุมเชิงปฏิบัติการเพื่อเปิดโอกาสให้สหกรณ์ที่ยังไม่มีคู่ค้าได้เจรจา เชื่อมโยงสินค้ากันมากขึ้น





ยุทธศาสตร์

ด้านการสร้างความสามารถในการแข่งขัน

แผนแม่บท
03
การเกษตร



เป้าหมายระดับประเด็น (Y2): **030001**

ผลิตภัณฑที่มีมวลรวมในประเทศสาขาเกษตรเพิ่มขึ้น

ตัวชี้วัดและค่าเป้าหมาย : อัตราการขยายตัวของผลิตภัณฑที่มีมวลรวมในประเทศสาขาเกษตร ไม่น้อยกว่าร้อยละ 4.5 ภายในปี 2570

• แผนย่อย **030601** การพัฒนาระบบนิเวศการเกษตร

เป้าหมายระดับแผนย่อย (Y1)

ประสิทธิภาพการผลิตสินค้าเกษตรต่อหน่วยมีการปรับตัวเพิ่มขึ้น

ค่าเป้าหมายที่ต้องบรรลุในปี พ.ศ. 2570

ผลผลิตสินค้าเกษตรต่อหน่วยเพิ่มขึ้นเฉลี่ยไม่น้อยกว่าร้อยละ 15

แผนงานยุทธศาสตร์

การเกษตรสร้างมูลค่า

จำนวน 1 โครงการ

โครงการระบบส่งเสริมเกษตรแบบแปลงใหญ่



1 ตุลาคม 2566 - 30 กันยายน 2567

• กิจกรรมหลัก :

ส่งเสริมการแปรรูปสินค้าเกษตรและพัฒนาศักยภาพสถาบันเกษตรกรเพื่อเพิ่มมูลค่าสินค้าเกษตร



ประเภทงบรายจ่าย	งบประมาณที่ได้รับ ปี 2567 (บาท)	ผลเบิกจ่าย (บาท)	ร้อยละ
รวมทั้งสิ้น	3,303,300	3,269,386.10	98.97
งบดำเนินงาน	2,571,900	2,540,586.10	98.78
งบเงินอุดหนุน	731,400	728,800.00	99.64

ผลสำเร็จตามตัวชี้วัด (KPI) : รวมทั้งสิ้น 3 ตัวชี้วัด ดังนี้



1

ตัวชี้วัดเชิงปริมาณ : แปลงใหญ่สหกรณ์/กลุ่มเกษตรกรได้รับการส่งเสริมให้มีการบริหารจัดการกลุ่มร่วมกันตลอดห่วงโซ่ จำนวน 490 แปลง คิดเป็นร้อยละ 100 ของเป้าหมาย

- 2 **ตัวชี้วัดเชิงปริมาณ** : ส่งเสริมให้แปลงใหญ่ทั่วไป แปลงใหญ่สหกรณ์/กลุ่มเกษตรกร ที่จัดตั้งในปี 65 แต่ละจังหวัดมีการจับคู่ค้า จำนวน 104 คู่ค้า คิดเป็นร้อยละ 135.06 ของเป้าหมาย จำนวน 77 คู่ค้า (เป้าหมายไม่น้อยกว่าจังหวัดละ 1 คู่ค้า)
- 3 **ตัวชี้วัดเชิงคุณภาพ** : แปลงใหญ่สหกรณ์/กลุ่มเกษตรกรมีต้นทุนการผลิตลดลงเฉลี่ย 1,343.60 บาท/ไร่ คิดเป็นร้อยละ 111.97 (เป้าหมายไม่น้อยกว่า 1,200 บาท/ไร่)

กรมส่งเสริมสหกรณ์ได้ขับเคลื่อนการส่งเสริมเกษตรแบบแปลงใหญ่ โดยกรมได้บูรณาการการทำงานร่วมกันกับหน่วยงานภาครัฐ และภาคเอกชน ในการส่งเสริมการบริหารจัดการกลุ่มร่วมกัน การรวมกลุ่มการผลิต การจำหน่ายตลอดห่วงโซ่ ตั้งแต่ต้นน้ำ กลางน้ำ ปลายน้ำ โดยใช้เทคโนโลยีการผลิต และการแปรรูปเพื่อลดต้นทุนการผลิต และเพิ่มผลผลิต รวมทั้งสนับสนุนการเชื่อมโยงตลาดระหว่างผู้ผลิตแปลงใหญ่และผู้ซื้อ ให้มีตลาดรองรับที่แน่นอนและเพิ่มช่องทางการจำหน่าย ทำให้เกษตรกรมีรายได้เพิ่มขึ้น ซึ่งในปีงบประมาณ พ.ศ. 2567 กรมได้ดำเนินการในกลุ่มเป้าหมาย 2 กลุ่ม ประกอบด้วย แปลงใหญ่สหกรณ์/กลุ่มเกษตรกรที่จัดตั้งปี 2559 - 2566 จำนวน 490 แปลง ในพื้นที่ 67 จังหวัด และแปลงใหญ่ที่จัดตั้งปี 2565 จำนวน 791 แปลง ในพื้นที่ 77 จังหวัด สรุปผลการดำเนินงาน ดังนี้

ผลการดำเนินงาน :

- 1) แนะนำ ส่งเสริมการทำเกษตรแปลงใหญ่ของสหกรณ์และกลุ่มเกษตรกร จำนวน 490 แปลง
- 2) จัดกิจกรรมประชุม/อบรมถ่ายทอดความรู้การทำเกษตรแปลงใหญ่ รวม 4 หลักสูตร ดังนี้
 - 2.1) จัดอบรมหลักสูตร “การเพิ่มขีดความสามารถในการบริหารจัดการกลุ่ม การใช้เทคโนโลยีการผลิต และแปรรูป” เพื่อชี้แจงหน่วยงานในการบูรณาการข้อมูลแปลงใหญ่สหกรณ์/กลุ่มเกษตรกร จำนวน 1 ครั้ง 490 แปลง
 - 2.2) จัดประชุมเชื่อมโยงเครือข่ายสินค้าอุตสาหกรรมแปลงใหญ่สหกรณ์ จำนวน 1 ครั้ง รวม 233 แปลง (ยางพารา 189 แปลง ปาล์มน้ำมัน 23 แปลง ข้าวโพดเลี้ยงสัตว์ 12 แปลง และ มันสำปะหลัง 9 แปลง)
 - 2.3) จัดประชุมถ่ายทอดความรู้ เพื่อเตรียมความพร้อมเข้าประกวดแปลงใหญ่ดีเด่นในการบริหารจัดการกลุ่มการเชื่อมโยงการตลาด เพื่อให้บรรลุเป้าหมาย 5 ด้าน ได้แก่ การลดต้นทุนการผลิต การเพิ่มประสิทธิภาพการผลิต การพัฒนาคุณภาพ การบริหารจัดการ และการตลาด ให้กับแปลงใหญ่สหกรณ์ จำนวน 725 ราย ในพื้นที่ 67 จังหวัด



- 2.4) จัดประชุมเชิงปฏิบัติการ สนับสนุนให้มีการเชื่อมโยงตลาด/ เครือข่ายระหว่างผู้ผลิตแปลงใหญ่และผู้ซื้อ และเชื่อมโยงการตลาด จับคู่ค้าอย่างน้อยจังหวัดละ 1 คู่ จำนวน 1,213 ราย โดยมีการในเชื่อมโยงกับแปลงใหญ่สหกรณ์/กลุ่มเกษตรกร และแปลงใหญ่ทั่วไปที่จัดตั้งในปี 2565 มีการเชื่อมโยงการตลาดจับคู่ค้า จำนวน 104 คู่ค้า



3) จัดกิจกรรมพัฒนาศักยภาพแปลงใหญ่สหกรณ์/ กลุ่มเกษตรกร จำนวน 3 จังหวัด ดังนี้

- **จังหวัดขอนแก่น :** จัดประชุมเชิงปฏิบัติการ “แนวทางการบริหารจัดการ และการเชื่อมโยงเครือข่ายธุรกิจสหกรณ์แบบครบวงจรตลอดห่วงโซ่” จำนวน 50 ราย โดยศึกษาดูงานการดำเนินธุรกิจการเชื่อมโยงตลาดสหกรณ์การเกษตรคอนสาร จำกัด จังหวัดชัยภูมิ



- **จังหวัดพะเยา :** จัดประชุมเชิงปฏิบัติการ “ส่งเสริมการแปรรูปพลาเนียลเพื่อเพิ่มมูลค่า” จำนวน 30 ราย โดยยกระดับคุณภาพมาตรฐานฟาร์มเลี้ยงพลาเนียล มาตรฐานสินค้าเกษตร การเพาะเลี้ยงสัตว์น้ำที่ดี มาตรฐาน GAP และการวิเคราะห์ต้นทุนจุดคุ้มทุนในการเพาะเลี้ยงพลาเนียลเพื่อการจำหน่าย

- **จังหวัดพังงา :** 1) จัดอบรมให้ความรู้จากหน่วยงานรัฐและภาคเอกชน มาตรฐานการผลิต การเพิ่มประสิทธิภาพการผลิตปาล์มน้ำมัน จำนวน 40 ราย

2) จัดอบรมเชิงปฏิบัติการให้กับสมาชิกในด้านการใช้เครื่องจักรกลทางการเกษตร ร่วมกัน การลดต้นทุน จำนวน 50 ราย

4) สนับสนุนเงินอุดหนุนในการจัดหาอุปกรณ์/สิ่งก่อสร้างเพื่อเพิ่มศักยภาพการผลิตและการตลาดแปลงใหญ่ จำนวน 3 จังหวัด รวม 3 แห่ง 5 รายการ เช่น เครื่องดูดโคลน เครื่องนึ่งฆ่าเชื้อด้วยแรงดันน้ำ ชุดเครื่องตรวจเซลล์เม็ดเลือดขาว เครื่องสีข้าว เครื่องซิลสุญญากาศ เป็นต้น



สหกรณ์การเกษตรปลาเค้าน้อย - หาดทอง จำกัด จังหวัดกาฬสินธุ์ จำนวน 2 รายการ

1. **รายการ :** เครื่องสีข้าว รุ่น 2 หัวขัด กำลังการผลิต 2 ตัน/12 ชั่วโมง จำนวน 1 เครื่อง
2. **รายการ :** เครื่องซิลสุญญากาศ กำลังการผลิต 6 ก้อน/ครั้ง จำนวน 1 เครื่อง



ผลสัมฤทธิ์/ผลประโยชน์ที่ได้รับจากการดำเนินงาน/โครงการ :

- 1) เกษตรกรในพื้นที่แปลงใหญ่มีการรวมกลุ่มผลิตสินค้าเกษตรตามแนวทางส่งเสริมการเกษตรแปลงใหญ่ โดยมีส่วนร่วมในกระบวนการดำเนินงาน การลดต้นทุนการผลิต การเพิ่มผลผลิต การพัฒนาคุณภาพ มีตลาดรองรับ สามารถเพิ่มศักยภาพในการแข่งขันสินค้าเกษตรและสร้างความเข้มแข็งให้กับเกษตรกรได้อย่างมั่นคง
- 2) แปลงใหญ่ทั่วไปที่จัดตั้งในปี 2565 แปลงใหญ่สหกรณ์/กลุ่มเกษตรกร ในแต่ละจังหวัด มีการเชื่อมโยงตลาดระหว่างผู้ผลิตแปลงใหญ่และผู้ซื้อ โดยมีการจับคู่ค้า จำนวน 104 คู่ค้า เช่น มีการตกลงซื้อขายฟางก้อน ข้าวโพดแป้ง ข้าวโพดหวานที่มีอายุเก็บเกี่ยว 85 วัน



- 3) แปลงใหญ่สหกรณ์/กลุ่มเกษตรกรมีการจัดทำแผนการผลิต/การตลาดและมีต้นทุนการผลิตลดลงเฉลี่ย 1,343.60 บาท/ไร่

ปัญหา อุปสรรคของการดำเนินงานโครงการ :

- 1) กลุ่มแปลงใหญ่บางแปลงมีปัญหาในการรวมกลุ่ม เนื่องจากมีพื้นที่ไม่ติดต่อกัน ส่งผลให้การดำเนินการเชื่อมโยงตลาดกับผู้ซื้อค่อนข้างยาก ทำให้สมาชิกแปลงใหญ่บางรายขายผลผลิตเอง
- 2) ประธาน/คณะกรรมการ/สมาชิก ส่วนใหญ่เป็นประธาน/คณะกรรมการของสหกรณ์ด้วย ทำให้การดำเนินงานทับซ้อนกับสหกรณ์ การเก็บรวบรวมข้อมูล และจัดทำแผนการตลาดเป็นไปได้ยาก เพราะข้อมูลที่ประธานแปลงใหญ่ให้มาเป็นข้อมูลของสหกรณ์
- 3) งบประมาณและเวลาสำหรับการจัดโครงการฯ มีจำกัด

แนวทางแก้ไข หรือข้อเสนอแนะ :

- 1) ไม่ควรจัดตั้งแปลงใหญ่ทับซ้อนกับสหกรณ์ เพราะแปลงใหญ่ดำเนินงานทับซ้อนกับสหกรณ์ ทำให้ยากต่อการจัดเก็บข้อมูลและดำเนินงาน และการให้ความรู้ในการดำเนินงานระหว่างสหกรณ์และแปลงใหญ่ต้องแยกออกจากกันอย่างชัดเจน ถึงแม้สมาชิกจะเป็นกลุ่มคนเดียวกันก็ตาม รวมทั้งส่งเสริมประชาสัมพันธ์ผลิตภัณฑ์ของสหกรณ์ เพื่อสร้างการรับรู้ผลิตภัณฑ์สินค้าเกษตรแปรรูปของสหกรณ์หรือกลุ่มเกษตรกร
- 2) ต้องจัดการให้ความรู้เรื่องการบริหารจัดการกลุ่มอย่างต่อเนื่อง เพื่อให้กลุ่มแปลงใหญ่มีระบบการทำงานที่โปร่งใส ได้รับความเชื่อถือจากสมาชิก
- 3) ควรจัดประชุมเชิงปฏิบัติการ การถ่ายทอดองค์ความรู้ในเรื่องของเทคโนโลยีและนวัตกรรมการเกษตรให้แก่กลุ่มแปลงใหญ่
- 4) ขยายกรอบเวลาในการจัดประชุมและงบประมาณให้มากกว่าเดิม โดยวิทยากรจะสามารถถ่ายทอดเนื้อหาความรู้ในเชิงลึกได้มากยิ่งขึ้น





ยุทธศาสตร์

ด้านการสร้างความสามารถในการแข่งขัน

แผนแม่บท

03 การเกษตร

เป้าหมายระดับประเด็น (Y2): **030001**

ผลิตภัณฑ์มวลรวมในประเทศสาขาเกษตรเพิ่มขึ้น

ตัวชี้วัดและค่าเป้าหมาย : อัตราการขยายตัวของผลิตภัณฑ์มวลรวมในประเทศสาขาเกษตร ไม่น้อยกว่าร้อยละ 4.5 ภายในปี 2570

• แผนย่อย **030602** การพัฒนาระบบนิเวศการเกษตร

เป้าหมายระดับแผนย่อย

สถาบันเกษตรกร (สหกรณ์ วิสาหกิจชุมชน และกลุ่มเป้าหมาย) ที่ขึ้นทะเบียนกับกระทรวงเกษตรและสหกรณ์มีความเข้มแข็งในระดับมาตรฐานเพิ่มขึ้น

ค่าเป้าหมายที่ต้องบรรลุในปี พ.ศ. 2570

สัดส่วนของจำนวนสถาบันเกษตรกรที่ขึ้นทะเบียนกับกระทรวงเกษตรและสหกรณ์ที่มีความเข้มแข็งในระดับมาตรฐาน ได้แก่

- 1) สหกรณ์มีความเข้มแข็งระดับ 1 และ 2 ไม่น้อยกว่าร้อยละ 50
- 2) วิสาหกิจชุมชนที่มีศักยภาพในระดับดี ไม่น้อยกว่าร้อยละ 35
- 3) กลุ่มเกษตรกรที่มีความเข้มแข็งระดับ 1 และ 2 ไม่น้อยกว่าร้อยละ 35

แผนงานยุทธศาสตร์

การเกษตรสร้างมูลค่า

จำนวน 3 โครงการ

1

โครงการยกระดับสถาบันเกษตรกรให้เป็นผู้ประกอบการธุรกิจเกษตร



1 ตุลาคม 2566 - 30 กันยายน 2567

• **กิจกรรมหลัก :** ยกระดับสถาบันเกษตรกรให้เป็นผู้ประกอบการธุรกิจเกษตร



ประเภทงบรายจ่าย	งบประมาณที่ได้รับ ปี 2567 (บาท)	ผลเบิกจ่าย (บาท)	ร้อยละ
รวมทั้งสิ้น	49,127,300	49,066,080.20	99.88
งบดำเนินงาน	4,572,900	4,529,180.20	99.04
งบเงินอุดหนุน	44,554,400	44,536,900.00	99.96

ผลสำเร็จตามตัวชี้วัด (KPI) : **รวมทั้งสิ้น 2 ตัวชี้วัด ดังนี้**



- 1 **ตัวชี้วัดเชิงปริมาณ :** สหกรณ์ภาคการเกษตรได้รับการพัฒนาศักยภาพเพื่อยกระดับเป็นผู้ประกอบการธุรกิจการเกษตร จำนวน 222 แห่ง คิดเป็นร้อยละ 111 ของเป้าหมาย จำนวน 200 แห่ง

2 **ตัวชี้วัดเชิงคุณภาพ :** สหกรณ์ภาคการเกษตรที่เข้าร่วมโครงการสามารถเป็น ผู้ประกอบการธุรกิจการเกษตรที่ทำหน้าที่เป็นศูนย์กลางในการบริหารจัดการ ผลผลิตทางการเกษตรระดับชุมชนได้ จำนวน 213 แห่ง คิดเป็นร้อยละ 95.95 ของเป้าหมาย จำนวน 222 แห่ง (เป้าหมายร้อยละ 80)

กรมส่งเสริมสหกรณ์ได้ส่งเสริมและพัฒนาสถาบันเกษตรกรที่มีศักยภาพให้มีทักษะและวิธีการบริหารจัดการองค์กรและธุรกิจที่มีประสิทธิภาพ เพื่อยกระดับเป็นผู้ประกอบการธุรกิจแบบมืออาชีพ ให้สามารถดำเนินธุรกิจเป็นศูนย์กลางในการบริหารจัดการผลผลิตทางการเกษตรระดับชุมชนได้อย่างมีประสิทธิภาพ ในสภาวะการแข่งขันที่สูงขึ้น โดยดำเนินกิจกรรมพัฒนาศักยภาพสหกรณ์ภาคการเกษตรที่มีชั้นความเข้มแข็ง ชั้น 1 - 3 เพื่อยกระดับเป็นผู้ประกอบการธุรกิจเกษตร จำนวน 222 แห่ง สรุปผลการดำเนินงาน ดังนี้

ผลการดำเนินงาน :

ดำเนินการจัดอบรมพัฒนากลุ่มให้แก่คณะกรรมการ/ ฝ่ายจัดการ/ เจ้าหน้าที่ของสหกรณ์/ และสมาชิกสหกรณ์ เพื่อยกระดับสถาบันเกษตรกรให้เป็นผู้ประกอบการเกษตร รวมทั้งสิ้น 14 หลักสูตร จำนวน 222 แห่ง (ไม่นับซ้ำสหกรณ์) รวม 1,754 ราย ประกอบด้วย

1) จัดกิจกรรมการปรับพื้นฐานเพื่อการพัฒนาผู้ประกอบการมืออาชีพ โดยจัดอบรม/ประชุมเชิงปฏิบัติการ จำนวน 4 หลักสูตร รวม 712 ราย ได้แก่

1.1) จัดอบรมหลักสูตร “การเสริมสร้างสมรรถนะทักษะผู้ประกอบการด้านการบริหารจัดการแบบมืออาชีพ” จำนวน 152 แห่ง จำนวน 230 ราย

1.2) จัดประชุมเชิงปฏิบัติการ หลักสูตร “การประยุกต์ใช้ข้อมูล เทคโนโลยีและเครื่องมือดิจิทัลขับเคลื่อนการบริหารจัดการองค์กร และการตลาด” จำนวน 2 รุ่น รวม 88 แห่ง 140 ราย



1.3) จัดอบรมหลักสูตร “การส่งเสริมธุรกิจเกษตรสร้างอาชีพ” จำนวน 3 รุ่น รวม 210 แห่ง 288 ราย



1.4) จัดอบรมหลักสูตร “การเสริมสร้างการตรวจมาตรฐานการผลิตเบื้องต้นด้วยบุคลากรของสถาบันเกษตรกร” จำนวน 17 แห่ง 54 ราย

2) จัดกิจกรรมการพัฒนาศักยภาพการดำเนินธุรกิจของสหกรณ์ กลุ่มเกษตรกร และธุรกิจชุมชน โดยจัดอบรม/ประชุมเชิงปฏิบัติการ จำนวน 5 หลักสูตร รวม 507 ราย ได้แก่

2.1) จัดประชุมเชิงปฏิบัติการ หลักสูตร “การพัฒนาศักยภาพการดำเนินธุรกิจของสหกรณ์ ผ่านการมีส่วนร่วมของสหกรณ์ (On the job training)” จำนวน 3 แห่ง 120 ราย

2.2) จัดประชุมเชิงปฏิบัติการ หลักสูตร “การพัฒนาผลิตภัณฑ์ของสหกรณ์ เพื่อยกระดับเป็นผู้ประกอบการธุรกิจเกษตร (On the job training)” จำนวน 3 แห่ง 60 ราย

2.3) จัดอบรมหลักสูตร “การพัฒนาศักยภาพสหกรณ์ด้านธุรกิจรวบรวมและแปรรูป” จำนวน 2 รุ่น 144 แห่ง 247 ราย

2.4) จัดประชุมเชิงปฏิบัติการ หลักสูตร “การยกระดับการเพิ่มมูลค่าการผลิตของสหกรณ์เพื่อให้ได้ผลตอบแทนที่คุ้มค่า” จำนวน 21 แห่ง 80 ราย



2.5) จัดโครงการพัฒนาศักยภาพสินค้าเกษตรมูลค่าสูงในสหกรณ์ จำนวน 5 แห่ง

3) จัดกิจกรรมการยกระดับสมรรถนะสหกรณ์สู่ผู้ประกอบการมืออาชีพ โดยจัดอบรม/ประชุมเชิงปฏิบัติการ จำนวน 5 หลักสูตร รวม 535 ราย ได้แก่

3.1) จัดอบรมหลักสูตร “การเสริมสร้างความรู้ด้านการบริหารจัดการสินค้าเกษตรของสถาบันเกษตรกรเพื่อการส่งออก” จำนวน 111 แห่ง 168 ราย

3.2) จัดประชุมเชิงปฏิบัติการ หลักสูตร “การเสริมสร้างสมรรถนะสถาบันเกษตรกรเป็นผู้ประกอบการธุรกิจเกษตรสมัยใหม่ครบวงจร” จำนวน 55 แห่ง 159 ราย



3.3) จัดประชุมเชิงปฏิบัติการ หลักสูตร “การเสริมสร้างสถาบันเกษตรกรเป็นผู้ประกอบการธุรกิจเกษตร” (สหกรณ์นิคม) จำนวน 36 แห่ง 76 ราย



3.4) จัดอบรมหลักสูตร “เพิ่มศักยภาพการเชื่อมโยงและส่งเสริมการท่องเที่ยวเชิงเกษตร” (Zoom Meeting) จำนวน 4 แห่ง 52 ราย

3.5) จัดเวทีเสวนาการเชื่อมโยงเครือข่ายการท่องเที่ยวเชิงเกษตรและศึกษาดูงาน รวมถึงจัดทำแผนเชื่อมโยงเครือข่ายการท่องเที่ยว และประชุมติดตามผลการดำเนินงานในระดับพื้นที่นำร่อง 4 จังหวัด ได้แก่ จังหวัดเชียงใหม่ ระยอง สุพรรณบุรี และสุรินทร์ จำนวน 4 แห่ง รวม 80 ราย

4) จัดกิจกรรมเสริมสร้างศักยภาพการดำเนินธุรกิจของสถาบันเกษตรกร โดยสนับสนุนอุปกรณ์/สิ่งก่อสร้างเพื่อยกระดับศักยภาพในการบริหารจัดการและการแข่งขันให้แก่สหกรณ์ จำนวน 22 จังหวัด 34 แห่ง 49 รายการ เช่น เครื่องคัดเมล็ดพันธุ์/ เครื่องซังรถบรรทุก 80 ตัน/ เครื่องวิเคราะห์ห้องค้ประกอบน้ำมัน/ รถเกี่ยวนาข้าว/ รถแทรกเตอร์/ ร้านจำหน่ายวัสดุการเกษตร/ ลานตาก เป็นต้น



สหกรณ์พัฒนาประชากรและชุมชนหนองไทร จำกัด จังหวัดบุรีรัมย์
รายการ : รถเกี่ยวนาข้าว ขนาดไม่น้อยกว่า 105 แรงม้า จำนวน 1 คัน

ผลสัมฤทธิ์/ผลประโยชน์ที่ได้รับจากการดำเนินงาน/โครงการ :

- 1) สหกรณ์ภาคการเกษตร จำนวน 222 แห่ง ได้รับการพัฒนาศักยภาพเพื่อยกระดับเป็นผู้ประกอบการธุรกิจเกษตร และมีการเชื่อมโยงเครือข่ายการท่องเที่ยวเชิงเกษตร/เชิงนิเวศ โดยร่วมงานกับภาครัฐและเอกชน เช่น ขนส่งจังหวัด ท่องเที่ยวและกีฬาจังหวัด อุตสาหกรรมท่องเที่ยวจังหวัด เกษตรจังหวัด หอการค้าจังหวัด ทำให้เกิดการท่องเที่ยวเชิงเกษตร/เชิงนิเวศ มีโฮมสเตย์ ร้านค้า และการบริการเกิดขึ้นในชุมชน
- 2) สหกรณ์ภาคการเกษตรที่เข้าร่วมโครงการสามารถเป็นผู้ประกอบการธุรกิจการเกษตรที่ทำหน้าที่เป็นศูนย์กลางในการบริหารจัดการผลผลิตทางการเกษตรระดับชุมชนได้ จำนวน 213 แห่ง มีมูลค่าธุรกิจรวบรวมและธุรกิจแปรรูป รวม 40,340,139,601.18 บาท
- 3) ศึกษารูปแบบสหกรณ์ต้นแบบเป็นผู้ประกอบการธุรกิจเกษตรสมัยใหม่สู่การพัฒนาที่ยั่งยืน 1 เรื่อง

ปัญหา อุปสรรคของการดำเนินงานโครงการ :

- 1) ได้รับการจัดสรรงบประมาณไม่เต็มจำนวนในครั้งเดียว งบประมาณที่ได้รับในงวดที่ 2 ช่วงเดือน พฤษภาคม 2567 จึงต้องเร่งจัดกิจกรรม/โครงการ จำนวน 10 กิจกรรม/โครงการ ให้แล้วเสร็จในช่วงไตรมาส ที่ 3 - 4 ของปีงบประมาณ พ.ศ. 2567 ส่งผลกลุ่มเป้าหมายบางแห่งไม่สามารถเข้าร่วมโครงการได้ตามแผนที่กำหนดไว้
- 2) สหกรณ์บางแห่งส่งผู้เข้าอบรมไม่สอดคล้องกับลักษณะของงานที่ทำอยู่ ทำให้ผู้เข้ารับการอบรม ไม่สามารถนำความรู้ไปพัฒนาต่อยอดได้

2

โครงการส่งเสริมและพัฒนาสถาบันเกษตรกร



1 ตุลาคม 2566 - 30 กันยายน 2567

• กิจกรรมหลัก :

ส่งเสริมและพัฒนาเพื่อรักษาและยกระดับความเข้มแข็ง สหกรณ์/กลุ่มเกษตรกร



ประเภทงบรายจ่าย	งบประมาณที่ได้รับ ปี 2567 (บาท)	ผลเบิกจ่าย (บาท)	ร้อยละ
รวมทั้งสิ้น	19,287,600	18,760,986.54	97.27
งบดำเนินงาน	19,287,600	18,760,986.54	97.27

ผลสำเร็จตามตัวชี้วัด (KPI) : รวมทั้งสิ้น 3 ตัวชี้วัด ดังนี้



- 1 **ตัวชี้วัดเชิงปริมาณ :** สหกรณ์และกลุ่มเกษตรกรได้รับการส่งเสริมและพัฒนา เพื่อรักษาและยกระดับความเข้มแข็ง จำนวน 1,234 แห่ง คิดเป็นร้อยละ 102.83 ของเป้าหมาย จำนวน 1,200 แห่ง
- 2 **ตัวชี้วัดเชิงปริมาณ :** สหกรณ์และกลุ่มเกษตรกรเป้าหมายสามารถรักษาความเข้มแข็ง อยู่ในระดับชั้น 1 จำนวน 211 แห่ง คิดเป็นร้อยละ 79.32 ของเป้าหมาย จำนวน 266 แห่ง (เป้าหมายร้อยละ 80)
- 3 **ตัวชี้วัดเชิงคุณภาพ :** สหกรณ์และกลุ่มเกษตรกรเป้าหมายสามารถยกระดับความเข้มแข็ง จากระดับชั้น 2 และ 3 ขึ้นสู่ระดับที่ดีขึ้น จำนวน 430 แห่ง คิดเป็นร้อยละ 44.47 ของเป้าหมาย จำนวน 967 แห่ง (เป้าหมายร้อยละ 50)

กรมส่งเสริมสหกรณ์ได้ส่งเสริม พัฒนา และยกระดับสหกรณ์และกลุ่มเกษตรกร จำนวน 1,234 แห่ง โดยแบ่งเป็นสหกรณ์ภาคการเกษตร จำนวน 786 แห่ง สหกรณ์นอกภาคการเกษตร จำนวน 234 แห่ง และกลุ่มเกษตรกร จำนวน 214 แห่ง ในพื้นที่ 77 จังหวัด (รวม 78 หน่วยงาน) ให้มีความเข้มแข็งมากยิ่งขึ้น โดยส่งเสริมด้านองค์กรและธุรกิจ และด้านพัฒนาเสถียรภาพทางการเงิน การบัญชี และสารสนเทศ ดำเนินการรวม 8 กิจกรรม ดังนี้



ผลการดำเนินงาน :

1) กิจกรรมส่งเสริมการมีส่วนร่วมของสมาชิกสหกรณ์และกลุ่มเกษตรกรเพื่อสร้างความเข้มแข็ง โดยถ่ายทอดความรู้เรื่องความสำคัญและกลยุทธ์การเพิ่มการมีส่วนร่วมของสมาชิก ศึกษาความเป็นไปได้ และเพิ่มการบริการให้แก่สมาชิก หรือเริ่มธุรกิจใหม่ ส่งเสริมอาชีพและถ่ายทอดองค์ความรู้ในการวางแผนการผลิต และพัฒนาการบริการ รวมถึงมีการจัดทำแผนการพัฒนา/ ยกระดับความเข้มแข็งของสถาบันเกษตรกร จำนวน 70 แห่ง รวม 1,064 ราย



สำนักงานสหกรณ์จังหวัดนราธิวาส

2) กิจกรรมเสริมสร้างความรู้กฎหมายว่าด้วยการป้องกันและปราบปรามการฟอกเงิน โดยถ่ายทอดความรู้แนวทางในการแนะนำส่งเสริมสหกรณ์ผู้มีหน้าที่รายงานให้สามารถปฏิบัติตามกฎหมาย สำนักงานป้องกันและปราบปรามการฟอกเงิน (ปปง.) ได้ ให้แก่เจ้าหน้าที่ของกรมส่งเสริมสหกรณ์ จำนวน 219 ราย และเจ้าหน้าที่สหกรณ์ จำนวน 667 ราย

3) กิจกรรมจัดประชุมเชิงปฏิบัติการกำหนดทิศทางการพัฒนาธุรกิจและนำไปสู่แผนขับเคลื่อนอย่างเป็นรูปธรรม เพื่อส่งเสริมความเข้มแข็งให้เหมาะสมกับเป้าหมาย เกี่ยวกับการขยายธุรกิจ การบัญชี การควบคุมภายใน และการบริหารจัดการองค์กรแล้ว จำนวน 844 แห่ง ในพื้นที่ 77 จังหวัด



สำนักงานสหกรณ์จังหวัดพิจิตร

4) กิจกรรมส่งเสริมการสร้างภาคีเครือข่ายเพื่อขับเคลื่อนสหกรณ์เคหสถานบ้านมั่นคง โดยจัดประชุมเชิงปฏิบัติการ จำนวน 2 หลักสูตร ได้แก่

4.1) จัดประชุมเชิงปฏิบัติการให้การศึกษอบรมผู้ตรวจสอบกิจการสหกรณ์แล้ว จำนวน 1 รุ่น รวม 100 ราย

4.2) จัดประชุมหารือร่วมกับหน่วยงานที่เกี่ยวข้องระดับจังหวัดและขับเคลื่อนแนวทางการพัฒนาสหกรณ์เคหสถานบ้านมั่นคงระดับจังหวัด จำนวน 68 ครั้ง





5) กิจกรรมการสร้างรูปแบบเพื่อเป็นแนวทางสู่การพัฒนาสหกรณ์เข้มแข็ง โดยจัดประชุมเชิงปฏิบัติการ จำนวน 2 หลักสูตร รวม 4,793 ราย ได้แก่ (1) จัดประชุมเชิงปฏิบัติการวิเคราะห์ความเข้มแข็งของสหกรณ์ เป้าหมายร่วมกับสำนักงานสหกรณ์จังหวัด จำนวน 156 แห่ง และ (2) จัดประชุมเชิงปฏิบัติการเพื่อจัดทำ แผนพัฒนาความเข้มแข็งสหกรณ์ จำนวน 156 แห่ง เพื่อให้ผู้เข้ารับการอบรมทราบและเข้าใจเกณฑ์ชี้วัด ความเข้มแข็งของสหกรณ์ การบริหารงานสหกรณ์ และสามารถกำหนดแนวทาง แผนงานและกิจกรรม ที่จะรักษา พัฒนา หรือยกระดับความเข้มแข็งของสหกรณ์ตามเกณฑ์ชี้วัด

6) กิจกรรมพัฒนาความเข้มแข็งของชุมนุมสหกรณ์ โดยจัดกิจกรรม ดังนี้

6.1) กิจกรรมส่งเสริมชุมนุมสหกรณ์ร้านค้าให้ผ่านเกณฑ์มาตรฐานเพื่อพัฒนาสู่การเป็นชุมนุม ระดับประเทศ โดยจัดประชุมเชิงปฏิบัติการเชื่อมโยงการมีส่วนร่วมทางธุรกิจของสมาชิกสหกรณ์ จำนวน 4 ภาค ได้แก่ ภาคเหนือ ภาคกลาง ภาคตะวันออกเฉียงเหนือ และภาคใต้ รวม 4 รุ่น 120 ราย

6.2) กิจกรรมส่งเสริมชุมนุมสหกรณ์เครดิตยูเนียนให้มีความเข้มแข็ง โดยจัดประชุมเชิงปฏิบัติการ การขับเคลื่อนสหกรณ์เครดิตยูเนียนให้มีความเข้มแข็ง จำนวน 1 รุ่น 45 ราย

6.3) กิจกรรมยกระดับชุมนุมสหกรณ์ออมทรัพย์สู่ความเข้มแข็งระดับประเทศ จำนวน 1 รุ่น 60 ราย



6.4) กิจกรรมยกระดับชุมนุมสหกรณ์ประเภทบริการสู่ความเข้มแข็งระดับประเทศ ดังนี้

(1) จัดประชุมเชิงปฏิบัติการขับเคลื่อนแผนพัฒนาการสหกรณ์ ฉบับที่ 5 ของชุมนุมสหกรณ์ ประเภทบริการสู่การปฏิบัติ จำนวน 1 รุ่น 30 ราย

(2) จัดประชุมเชิงปฏิบัติการชุมนุมสหกรณ์บริการนัดพบแหล่งทุน จำนวน 1 รุ่น 30 ราย

7) กิจกรรมขับเคลื่อนการควบคุมภายในสหกรณ์ นอกภาคการเกษตร โดยจัดประชุมเชิงปฏิบัติการขับเคลื่อน การควบคุมภายในสหกรณ์นอกภาคการเกษตร จำนวน 78 หน่วยงาน เพื่อให้สหกรณ์นอกภาคการเกษตรสามารถ รักษาและยกระดับความเข้มแข็งและมีแนวทางในการตรวจ ประเมินการควบคุมภายใน



8) กิจกรรมฟื้นฟูกิจการสหกรณ์ที่ประสบปัญหาการดำเนินงานสู่สหกรณ์เข้มแข็ง โดยเข้าไปแนะนำ ส่งเสริมการดำเนินงานตามแผนปรับปรุงกิจการสหกรณ์ และจัดประชุมเชิงปฏิบัติการจัดทำ/ทบทวนแผน ปรับปรุงกิจการ เพื่อแก้ไขปัญหาการขาดทุนสะสมของสหกรณ์ให้แก่หน่วยงานที่เกี่ยวข้อง จำนวน 78 หน่วยงาน รวม 156 ครั้ง



ผลสัมฤทธิ์/ผลประโยชน์ที่ได้รับจากการดำเนินงาน/โครงการ :

1) สหกรณ์และกลุ่มเกษตรกรได้รับการส่งเสริมและพัฒนาเพื่อรักษาและยกระดับความเข้มแข็ง จำนวน 1,234 แห่ง ดังนี้

- **ด้านองค์กรและธุรกิจ** ผ่านการจัดอบรมการมีส่วนร่วมของสมาชิกสหกรณ์และกลุ่มเกษตรกร และการวางแผนการผลิตและการบริการ เพื่อให้เห็นถึงความสำคัญและกลยุทธ์การเพิ่มการมีส่วนร่วมของสมาชิก ศึกษาความเป็นไปได้และเพิ่มการบริการให้แก่สมาชิก หรือเริ่มธุรกิจใหม่ ส่งเสริมอาชีพ

- **ด้านพัฒนาเสถียรภาพทางการเงิน การบัญชี และสารสนเทศ** ผ่านการอบรมการวิเคราะห์ข้อมูลทางการเงิน เพื่อการบริหารจัดการธุรกิจ จัดทำแผนบริหารจัดการหนี้ของสถาบันเกษตรกร และอบรมการดำเนินธุรกิจให้มีประสิทธิภาพ ให้มีการควบคุมภายในที่ดี และมีการจัดทำแผนธุรกิจ ซึ่งส่งผลให้สถาบันเกษตรกรมีความเข้มแข็งเพิ่มขึ้น

2) สหกรณ์และกลุ่มเกษตรกรเป้าหมายสามารถรักษาระดับ/ยกระดับชั้นความเข้มแข็งเพิ่มมากขึ้น จำนวน 641 แห่ง (สหกรณ์ จำนวน 428 แห่ง กลุ่มเกษตรกร จำนวน 213 แห่ง) ดังนี้

- **รักษาความเข้มแข็งอยู่ในระดับชั้น 1** สหกรณ์ จำนวน 211 แห่ง คิดเป็นร้อยละ 79.32 ของเป้าหมายจำนวน 266 แห่ง

- **ยกระดับความเข้มแข็งจากระดับชั้น 2 และ 3 ขึ้นสู่ระดับที่ดีขึ้น** จำนวน 430 แห่ง (สหกรณ์ จำนวน 217 แห่ง กลุ่มเกษตรกร จำนวน 213 แห่ง) คิดเป็นร้อยละ 44.47 ของเป้าหมาย จำนวน 967 แห่ง



ปัญหา อุปสรรคของการดำเนินงานโครงการ :

- 1) โครงการมีข้อจำกัดด้านเวลา ทำให้การขับเคลื่อนแผนของสหกรณ์และกลุ่มเกษตรกรบางแห่งไม่สามารถดำเนินการได้สำเร็จภายในปีงบประมาณ เนื่องจากมีกิจกรรมที่ต้องดำเนินงานควบคู่กันหลายกิจกรรม
- 2) สถานะเศรษฐกิจถดถอยและปัญหาภัยทางธรรมชาติ ทำให้สมาชิกประสบปัญหาาราคาพืชผลทางการเกษตรตกต่ำ และบางแห่งมีปัญหาน้ำท่วม ทำให้ผลผลิตเสียหาย ส่งผลให้การดำเนินธุรกิจของสหกรณ์และกลุ่มเกษตรกรไม่เป็นไปตามเป้าหมาย
- 3) กิจกรรมภายใต้โครงการฯ มีความหลากหลายและขาดการบูรณาการร่วมกัน ทำให้การดำเนินงานไม่ครอบคลุมตามเกณฑ์การจัดระดับชั้นความเข้มแข็งของสหกรณ์ และไม่สอดคล้องกับตัวชี้วัด

แนวทางแก้ไข หรือข้อเสนอแนะ :

การพัฒนาเพื่อรักษาและยกระดับความเข้มแข็งของสหกรณ์และกลุ่มเกษตรกร จำเป็นอย่างยิ่งที่จะต้องได้รับคำแนะนำ ส่งเสริมอย่างใกล้ชิดและต่อเนื่อง เพื่อพัฒนาด้านต่างๆ ในแต่ละมิติตามเกณฑ์การจัดชั้นความเข้มแข็ง ซึ่งบางกิจกรรมต้องใช้ระยะเวลาในการศึกษาเรียนรู้เพื่อความเข้าใจและความพร้อมของสหกรณ์และกลุ่มเกษตรกรในการขับเคลื่อน อาทิ การดำเนินธุรกิจที่ตอบสนองความต้องการของสมาชิกเพื่อให้สมาชิกมีส่วนร่วมในการทำธุรกิจ การวางแผนและติดตามหนี้ค้ำชำระอย่างต่อเนื่อง การจัดทำงบการเงินเพื่อส่งให้ผู้สอบบัญชีตรวจสอบภายในระยะเวลาที่กำหนด

โครงการเพิ่มประสิทธิภาพด้านการผลิตและการขนส่งของสหกรณ์ เพื่อเป็นต้นแบบในการบริหารจัดการ

3



1 ตุลาคม 2566 - 30 กันยายน 2567

• กิจกรรมหลัก : เพิ่มประสิทธิภาพด้านการผลิตและการขนส่งของสหกรณ์ เพื่อเป็นต้นแบบในการบริหารจัดการ



ประเภทบรายจ่าย	งบประมาณที่ได้รับ ปี 2567 (บาท)	ผลเบิกจ่าย (บาท)	ร้อยละ
รวมทั้งสิ้น	22,922,100	22,834,551.40	99.62
งบดำเนินงาน	1,926,300	1,854,601.40	96.28
งบเงินอุดหนุน	20,995,800	20,979,950.00	99.92

ผลสำเร็จตามตัวชี้วัด (KPI) : รวมทั้งสิ้น 2 ตัวชี้วัด ดังนี้



- 1 **ตัวชี้วัดเชิงปริมาณ :** สหกรณ์ภาคการเกษตร และสหกรณ์อื่น ๆ ที่มีศักยภาพกระจายสินค้า มีแผนการเชื่อมโยงเครือข่ายสินค้าสหกรณ์ เพื่อลดต้นทุนการผลิตและลดต้นทุนโลจิสติกส์ของสถาบันเกษตรกร จำนวน 150 แผน คิดเป็นร้อยละ 100 ของเป้าหมาย จำนวน 150 แผน (เป้าหมายสหกรณ์จำนวน 150 แห่ง ๆ ละ 1 แผน)
- 2 **ตัวชี้วัดเชิงคุณภาพ :** สหกรณ์มีการนำแผนการเชื่อมโยงเครือข่ายสินค้าสหกรณ์ เพื่อลดต้นทุนการผลิตและการลดต้นทุนโลจิสติกส์ของสถาบันเกษตรกรไปใช้ จำนวน 15 แผน จาก 150 แผน คิดเป็นร้อยละ 10 (เป้าหมายไม่น้อยกว่าร้อยละ 10)



กรมส่งเสริมสหกรณ์ได้ส่งเสริม สนับสนุนสถาบันเกษตรกรเพื่อเพิ่มประสิทธิภาพด้านการผลิตและการขนส่ง โดยศึกษาแนวทางการบริหารจัดการศูนย์กระจายสินค้าสหกรณ์และการขนส่งของสหกรณ์ให้มีประสิทธิภาพ รวมทั้งสร้างและพัฒนาสหกรณ์ภาคการเกษตรให้เป็นผู้ประกอบการธุรกิจต้นแบบด้านคมนาคมและโลจิสติกส์ ในปีงบประมาณ พ.ศ. 2567 กรมได้ดำเนินการในกลุ่มเป้าหมายสหกรณ์ จำนวน 150 แห่งที่เป็นศูนย์กระจายสินค้าสหกรณ์ ตลาดกลางสินค้าเกษตร และสหกรณ์ที่มีสินค้าข้าว ข้าวโพดเลี้ยงสัตว์ มันสำปะหลัง ผลไม้ ผัก กาแฟ ปาล์มน้ำมัน ยางพารา โคนม โคนเนื้อ ประมงและปศุสัตว์ รวมทั้งสหกรณ์อื่น ๆ ที่มีศักยภาพด้านการกระจายสินค้าสหกรณ์ สรุปผลการดำเนินงาน ดังนี้

ผลการดำเนินงาน :

- 1) จัดกิจกรรมประชุม/อบรมถ่ายทอดความรู้เพื่อเพิ่มประสิทธิภาพด้านการผลิตและการขนส่งของสหกรณ์ จำนวน 4 หลักสูตร รวม 745 ราย ดังนี้
 - 1.1) จัดอบรมหลักสูตร “การจัดการโลจิสติกส์และโซ่อุปทานสำหรับสินค้าเกษตร” ผ่านระบบ Zoom Meeting จำนวน 263 ราย 78 แห่ง
 - 1.2) จัดประชุมเชิงปฏิบัติการ หลักสูตร “การบริหารจัดการด้านโลจิสติกส์ตลอดโซ่อุปทานเพื่อเป็นต้นแบบของสหกรณ์” จำนวน 1 รุ่น รวม 150 ราย



- 1.3) จัดประชุมเชิงปฏิบัติการ หลักสูตร “การเชื่อมโยงเครือข่ายสินค้าสหกรณ์ ผ่านการบริหารด้วยระบบโลจิสติกส์” จำนวน 1 ครั้ง รวม 60 ราย แบ่งออกเป็น 3 กิจกรรม ดังนี้

- (1) กิจกรรมถ่ายทอดความรู้ “การเพิ่มประสิทธิภาพการจัดการสินค้าและการขนส่ง” โดยวิทยากรจากบริษัท ไปรษณีย์ไทย ดิสทริบิวชั่น จำกัด ในการให้ความรู้เชิงลึกเกี่ยวกับระบบโลจิสติกส์ที่ทันสมัยและประสิทธิภาพของบริษัทชั้นนำอย่างไปรษณีย์ไทย
- (2) กิจกรรมศึกษาดูงานระบบตลาดการจัดการคลังสินค้าและการกระจายสินค้าเกษตรอย่างมีประสิทธิภาพ ณ ตลาดไท
- (3) กิจกรรมถ่ายทอดความรู้ “การพัฒนาระบบโลจิสติกส์ภายในองค์กร และแนวโน้มการจัดการขนส่งออกต่างประเทศ” รวมทั้งเปิดเวทีให้สหกรณ์ได้แลกเปลี่ยนเรียนรู้ เพื่อเชื่อมโยงเครือข่ายสินค้าระหว่างกัน



1.4) จัดอบรม หลักสูตร “ต่อยอดการบริหารจัดการระบบโลจิสติกส์ตลอดห่วงโซ่อุปทาน” จำนวน 13 หน่วยงาน รวม 272 ราย



2) สนับสนุนเงินอุดหนุนในการจัดหาอุปกรณ์/สิ่งก่อสร้างเพื่อเพิ่มศักยภาพการผลิตและการขนส่งให้แก่สหกรณ์ จำนวน 15 จังหวัด รวม 19 แห่ง 20 รายการ เช่น รถแทรกเตอร์/ รถบรรทุก 6 ล้อ/ รถบรรทุกน้ำนมดิบ 10 ล้อ พร้อมแท็งก์ 15 ตัน/ รถบรรทุกห้องเย็น 4 ล้อ เป็นต้น



สหกรณ์การเกษตรโคกสูงพิสัย จำกัด จังหวัดมหาสารคาม จำนวน 2 รายการ

1. รายการ : รถบรรทุก 6 ล้อ พร้อมกระบะเหล็กกล่องคอกสูง ขนาดไม่น้อยกว่า 210 แรงม้า น้ำหนักบรรทุกได้ไม่น้อยกว่า 10 ตัน จำนวน 1 คัน
2. รายการ : รถแทรกเตอร์ พร้อมอุปกรณ์ ขนาดไม่น้อยกว่า 50 แรงม้า จำนวน 1 คัน



สหกรณ์ผู้ปลูกหอมหัวใหญ่กาญจนบุรี จำกัด จังหวัดกาญจนบุรี

- รายการ : รถบรรทุก 4 ล้อ ขนาดไม่น้อยกว่า 150 แรงม้า น้ำหนักบรรทุกได้ไม่น้อยกว่า 2.5 ตัน จำนวน 1 คัน



สหกรณ์การเกษตรบ้านลาด จำกัด จังหวัดเพชรบุรี

- รายการ : รถบรรทุก 6 ล้อ ขนาดไม่น้อยกว่า 210 แรงม้า น้ำหนักบรรทุกได้ไม่น้อยกว่า 5 ตัน จำนวน 1 คัน



ผลสัมฤทธิ์/ผลประโยชน์ที่ได้รับจากการดำเนินงาน/โครงการ :

- 1) กรมส่งเสริมสหกรณ์มีแนวทางในการกำหนดนโยบายที่มีความเหมาะสมในการสร้างเครือข่ายสหกรณ์ในการจัดการระบบขนส่งตลอดห่วงโซ่อุปทาน และระบบโลจิสติกส์ เพื่อให้เกิดความคุ้มค่าในเชิงเศรษฐกิจ
- 2) สหกรณ์จัดทำแผนการเชื่อมโยงเครือข่ายสินค้าสหกรณ์ จำนวน 150 แห่ง ๆ ละ 1 แผน รวม 150 แผน และมีสหกรณ์นำแผนไปใช้เพื่อลดต้นทุนการผลิตและลดต้นทุนโลจิสติกส์ จำนวน 15 แผน เช่น การเลือกเส้นทางเดียวกันจัดส่งพร้อมกัน การขนส่งสินค้าให้เต็มคันในขาไปและรับสินค้าอื่นกลับมา
- 3) เกิดการเชื่อมโยงเครือข่ายตลาดกลางสินค้าเกษตร ศูนย์กระจายสินค้าสหกรณ์ และสหกรณ์อื่น ๆ ที่มีศักยภาพในการกระจายสินค้า ส่งผลให้ปริมาณการค้าเงินธุรกิจรวบรวม และจัดหาสินค้ามาจำหน่ายของสหกรณ์เพิ่มมากขึ้น

ปัญหา อุปสรรคของการดำเนินงานโครงการ :

- 1) ความไม่พร้อมด้านบุคลากรที่จะจัดทำตามแผนขับเคลื่อนอย่างต่อเนื่อง พนักงานหรือผู้เกี่ยวข้องไม่พร้อมรับการเปลี่ยนแปลง เนื่องจากกลัวผลกระทบต่อตนเองหรืองานที่ต้องทำ
- 2) สหกรณ์ไม่มีเงินทุนจำนวนมากมาจัดหาสินค้า และการจัดจ้างบุคลากรเพิ่ม
- 3) ปัญหาด้านการนำเทคโนโลยีมาใช้ในการผลิตและการขนส่งอาจต้องลงทุนสูงและต้องใช้เวลาในการเรียนรู้
- 4) ความซับซ้อนของกระบวนการผลิตและการขนส่งมีหลายปัจจัย การนำเสนอแนวคิดใหม่ ๆ หรือการเปลี่ยนแปลงกระบวนการทำงานอาจต้องใช้เวลาและความพยายามอย่างมากในการเรียนรู้
- 5) ปัญหากระบวนการห่วงโซ่อุปทาน เช่น การขาดแคลนวัตถุดิบ การขนส่งล่าช้า หรือการเปลี่ยนแปลงราคา
- 6) อุปสรรคการอำนวยความสะดวกในการขนส่งของสหกรณ์มีไม่เพียงพอต่อความต้องการใช้บริการของสมาชิก

แนวทางแก้ไข หรือข้อเสนอแนะ :

- 1) สนับสนุนการเชื่อมโยงเครือข่ายสินค้าระหว่างสหกรณ์ให้มากยิ่งขึ้น เพื่อแลกเปลี่ยนเรียนรู้ร่วมกันรวมทั้งบูรณาการร่วมกันระหว่างสหกรณ์ภาคการเกษตร สหกรณ์นอกภาคการเกษตร และภาคเอกชน
- 2) ควรเพิ่มระยะเวลาในการจัดประชุมให้ความรู้เกี่ยวกับแผนปฏิบัติการโลจิสติกส์ของสหกรณ์ เพื่อให้สหกรณ์ที่มีศักยภาพระดับพื้นฐานได้มีความรู้ ความเข้าใจ และนำมาประยุกต์ใช้ได้อย่างแท้จริง
- 3) ควรเพิ่มการอบรมให้ความรู้ด้านการควบคุมการผลิต ฤดูกาลผลิต และการเก็บผลผลิตหลังเก็บเกี่ยว ซึ่งจะทำให้คุณภาพผลผลิตมีคุณภาพสอดคล้องกับความต้องการตลาด
- 4) แนะนำ ส่งเสริมให้สหกรณ์ที่มีศักยภาพด้านการกระจายสินค้าสหกรณ์เตรียมความพร้อมในการขอรับการสนับสนุนเงินอุดหนุน เพื่อจัดหาอุปกรณ์ในการอำนวยความสะดวกด้านการเคลื่อนย้าย กระจาย จัดเก็บ เช่น รถโฟล์คคลิฟท์ รถบรรทุก เป็นต้น ตามแนวทางที่กรมส่งเสริมสหกรณ์กำหนด และควรมีการจัดอบรมให้ความรู้เกี่ยวกับการใช้งานอุปกรณ์ที่ได้รับการสนับสนุนอย่างมีประสิทธิภาพ
- 5) บูรณาการการทำงานร่วมกับสหกรณ์และหน่วยงานต่าง ๆ ที่เกี่ยวข้องในระดับพื้นที่ให้มากขึ้น เช่น การจัดอบรมถ่ายทอดองค์ความรู้ การวางแผนการผลิต/ การตลาด การบริหารจัดการ การลดต้นทุนการผลิต การขนส่ง และมีการสร้างเครือข่ายเพิ่มช่องทางการตลาดให้แก่สหกรณ์





ยุทธศาสตร์

ด้านการสร้างโอกาสและความเสมอภาคทางสังคม

แผนแม่บท

15

พลังทางสังคม



เป้าหมายระดับประเด็น (Y2): **150001**

ทุกภาคส่วนมีส่วนร่วมในการพัฒนาสังคมเพิ่มขึ้น

ตัวชี้วัดและค่าเป้าหมาย : ดัชนีความก้าวหน้าของคนในมิติการมีส่วนร่วมเพิ่มขึ้นไม่น้อยกว่าร้อยละ 4 ภายในปี 2570

• แผนย่อย **150101**

การเสริมสร้างทุนทางสังคม

เป้าหมายระดับแผนย่อย

ภาคีการพัฒนามีบทบาทในการพัฒนาสังคมมากขึ้นอย่างต่อเนื่อง

ค่าเป้าหมายที่ต้องบรรลุในปี พ.ศ. 2570

ปริมาณทุนทางสังคม มิติด้านองค์การภาคประชาสังคมเพิ่มขึ้นไม่น้อยกว่าร้อยละ 15 ภายในปี 2570

แผนงานยุทธศาสตร์

เสริมสร้างพลังทางสังคม

จำนวน 2 โครงการ



1

โครงการพัฒนาพื้นที่สูงอย่างยั่งยืน



1 ตุลาคม 2566 - 30 กันยายน 2567



ประเภทงบรายจ่าย	งบประมาณที่ได้รับปี 2567 (บาท)	ผลเบิกจ่าย (บาท)	ร้อยละ
รวมทั้งสิ้น	6,476,100	6,062,745.49	93.62
งบดำเนินงาน	2,704,700	2,320,345.49	85.79
งบเงินอุดหนุน	3,771,400	3,742,400.00	99.23

ผลสำเร็จตามตัวชี้วัด (KPI) : รวมทั้งสิ้น 5 ตัวชี้วัด ดังนี้



- ตัวชี้วัดเชิงปริมาณ** : สหกรณ์และกลุ่มเกษตรกรในพื้นที่โครงการพัฒนาพื้นที่สูงอย่างยั่งยืนได้รับการส่งเสริมและพัฒนาความเข้มแข็งตามศักยภาพ จำนวน 60 แห่ง คิดเป็นร้อยละ 100 ของเป้าหมาย
- ตัวชี้วัดเชิงปริมาณ** : กลุ่มเตรียมสหกรณ์/กลุ่มอาชีพ/หมู่บ้านในพื้นที่โครงการพัฒนาพื้นที่สูงอย่างยั่งยืนได้รับการส่งเสริมและพัฒนาความรู้ด้านการสหกรณ์ จำนวน 31 แห่ง คิดเป็นร้อยละ 100 ของเป้าหมาย

- 3 **ตัวชี้วัดเชิงคุณภาพ :** สหกรณ์ในพื้นที่โครงการพัฒนาพื้นที่สูงอย่างยั่งยืน มีความเข้มแข็งในระดับ 1 และ 2 จำนวน 21 แห่ง คิดเป็นร้อยละ 36.20 ของสหกรณ์ที่นำมาประเมิน จำนวน 58 แห่ง (เป้าหมายไม่น้อยกว่าร้อยละ 47)
- 4 **ตัวชี้วัดเชิงคุณภาพ :** กลุ่มเกษตรกรในพื้นที่โครงการพัฒนาพื้นที่สูงอย่างยั่งยืน มีความเข้มแข็งในระดับ 1 และ 2 จำนวน - แห่ง (เป้าหมายอย่างน้อยร้อยละ 32)
- 5 **ตัวชี้วัดเชิงคุณภาพ :** สหกรณ์และกลุ่มเกษตรกรในพื้นที่โครงการพัฒนาพื้นที่สูงอย่างยั่งยืนมีอัตราการขยายตัวของปริมาณธุรกิจลดลงร้อยละ 5.23 (เป้าหมายเพิ่มขึ้นร้อยละ 1) โดยมีปริมาณธุรกิจในปี 2567 จำนวน 171.8913 ล้านบาท

กรมส่งเสริมสหกรณ์ได้สนองพระราชดำริของพระบาทสมเด็จพระบรมชนกาธิเบศร มหาภูมิพลอดุลยเดชมหาราช บรมนาถบพิตร ในการยกระดับคุณภาพชีวิตของราษฎรชาวไทยบนพื้นที่สูงให้ดีขึ้น เพื่อแก้ไขปัญหาความเดือดร้อนของประชาชนในด้านต่าง ๆ โดยเฉพาะการครองชีพ มุ่งเน้นให้พออยู่ พอกิน และพัฒนาไปสู่การอยู่ดี กินดี โดยสนองงานร่วมกับมูลนิธิโครงการหลวง ในการส่งเสริมให้เกษตรกรในพื้นที่โครงการพัฒนาพื้นที่สูงอย่างยั่งยืนมีการรวมกลุ่มกันประกอบอาชีพ และจดทะเบียนจัดตั้งเป็นสหกรณ์ เพื่อร่วมกันบริหารจัดการผลผลิตของสมาชิก และดำเนินธุรกิจให้เป็นไปตามกฎหมาย ธรรมภิบาล อุดมการณ์สหกรณ์ ให้สมาชิกได้อยู่ดี กินดี มีสันติสุข

ในปีงบประมาณ พ.ศ. 2567 กรมได้ดำเนินการในพื้นที่โครงการพัฒนาพื้นที่สูงอย่างยั่งยืน รวม 11 จังหวัด ได้แก่ จังหวัดเชียงราย เชียงใหม่ พะเยา แม่ฮ่องสอน ลำพูน ลำปาง ตาก น่าน กาญจนบุรี กำแพงเพชร และเพชรบูรณ์ เป้าหมายรวมทั้งสิ้น 91 แห่ง ประกอบด้วย สหกรณ์ 58 แห่ง กลุ่มเกษตรกร 2 แห่ง กลุ่มเตรียมการ 4 กลุ่ม กลุ่มอาชีพ 1 กลุ่ม และหมู่บ้าน 26 กลุ่ม โดยร่วมบูรณาการทำงานร่วมกับกองประสานงานโครงการพระราชดำริ สำนักงานตรวจบัญชีสหกรณ์ สถาบันวิจัยและพัฒนาพื้นที่สูง (องค์การมหาชน) มูลนิธิโครงการหลวง ศูนย์พัฒนาโครงการหลวง และหน่วยงานที่เกี่ยวข้อง เพื่อส่งเสริมการดำเนินกิจกรรมด้านการสหกรณ์ในพื้นที่ แบ่งออกเป็น 2 กิจกรรม ดังนี้

• กิจกรรมหลักที่ 1 : การพัฒนาพื้นที่สูงอย่างยั่งยืน (โครงการหลวง)

กรมส่งเสริมสหกรณ์ได้ดำเนินการในพื้นที่โครงการหลวง รวม 6 จังหวัด ได้แก่ จังหวัดเชียงราย เชียงใหม่ พะเยา แม่ฮ่องสอน ลำพูน และตาก จำนวน 52 แห่ง ประกอบด้วย สหกรณ์ จำนวน 46 แห่ง กลุ่มเกษตรกร จำนวน 2 แห่ง กลุ่มเตรียมสหกรณ์ จำนวน 1 แห่ง และหมู่บ้าน 3 แห่ง สรุปผลการดำเนินงาน ดังนี้

ผลการดำเนินงาน :

1) กิจกรรมการแนะนำ ส่งเสริมด้านการสหกรณ์ในพื้นที่โครงการหลวง ดังนี้

1.1) สหกรณ์และกลุ่มเกษตรกร จำนวน 48 แห่ง ให้มีความเข้มแข็งตามศักยภาพ และปฏิบัติตามพระราชบัญญัติสหกรณ์ ระเบียบ ข้อบังคับ กฎหมายอื่นที่เกี่ยวข้อง สามารถปิดบัญชีและประชุมใหญ่ได้ตามกำหนด รวมทั้งดำเนินกิจการให้เป็นไปตามหลักธรรมาภิบาล และส่งเสริมให้มีการประยุกต์ใช้ปรัชญาของเศรษฐกิจพอเพียงในการดำเนินชีวิต

1.2) กลุ่มเตรียมสหกรณ์ และหมู่บ้าน จำนวน 4 แห่ง ให้เกิดการรวมกลุ่ม โดยนำรูปแบบการบริหารจัดการสหกรณ์ไปประยุกต์ใช้ในการบริหารกลุ่ม เพื่อเตรียมพร้อมในการจัดตั้งสหกรณ์

2) จัดกิจกรรมประชุม/อบรมถ่ายทอดให้แก่สหกรณ์ กลุ่มเกษตรกร กลุ่มเตรียมสหกรณ์ และหมู่บ้าน รวม 4 หลักสูตร ดังนี้

2.1) จัดประชุมเชิงปฏิบัติการเพื่อพัฒนาศักยภาพการดำเนินงานของสหกรณ์ จำนวน 48 แห่ง รวม 981 ราย โดยนำข้อมูลผลการวิเคราะห์สหกรณ์ กลุ่มเกษตรกรรายแห่ง มาใช้ประกอบการวางแผนการพัฒนา และยกระดับขั้นความเข้มแข็งของสหกรณ์และกลุ่มเกษตรกรในพื้นที่โครงการหลวงตามศักยภาพ



2.2) จัดประชุมเชิงปฏิบัติการเพื่อหาแนวทางการพัฒนาเสริมสร้างศักยภาพส่งเสริมการรวมกลุ่มให้เข้มแข็ง จำนวน 4 แห่ง รวม 60 ราย โดยถ่ายทอดความรู้กระบวนการบริหารจัดการกลุ่ม การนำรูปแบบการบริหารสหกรณ์ไปประยุกต์ใช้ในการบริหารจัดการ และการดำเนินกิจกรรมของกลุ่มอย่างต่อเนื่อง

2.3) จัดประชุมพัฒนาศักยภาพและเสริมสร้างความเข้มแข็งของชุมชนตามหลักปรัชญาของเศรษฐกิจพอเพียงของสหกรณ์และกลุ่มเกษตรกร จำนวน 48 แห่ง รวม 981 ราย

2.4) จัดประชุมเชิงปฏิบัติการเจ้าหน้าที่ผู้ปฏิบัติงานส่งเสริมสหกรณ์ในพื้นที่โครงการพัฒนาพื้นที่สูงอย่างยั่งยืน จังหวัดเชียงใหม่ จำนวน 1 ครั้ง



3) สนับสนุนการจัดจ้างเจ้าหน้าที่ปฏิบัติงานในสหกรณ์ เพื่อช่วยสหกรณ์ในพื้นที่โครงการหลวงทำหน้าที่ด้านบัญชี ข้อมูลการตลาด และการจัดทำเอกสารต่าง ๆ ที่จำเป็นกับการดำเนินการของสหกรณ์ โดยดำเนินการจัดจ้างเจ้าหน้าที่ปฏิบัติงานในพื้นที่ 6 จังหวัด จำนวน 36 สหกรณ์ รวม 36 ราย

4) ผลการคัดเลือกสหกรณ์และบุคลากรดีเด่นในพื้นที่โครงการหลวง แบ่งเป็น 2 รางวัล ดังนี้

4.1) รางวัลสหกรณ์ดีเด่น จำนวน 2 แห่ง ได้แก่

- (1) สหกรณ์การเกษตรโครงการหลวงพระบาทห้วยต้ม จำกัด จังหวัดลำพูน
- (2) สหกรณ์การเกษตรโครงการหลวงดอยอินทนนท์ จำกัด จังหวัดเชียงใหม่

4.2) รางวัลสมาชิกสหกรณ์ดีเด่น จำนวน 17 ราย รวม 12 แห่ง ได้แก่

- (1) สหกรณ์การเกษตรบ้านปางม่วง จำกัด จังหวัดลำปาง จำนวน 1 ราย
- (2) สหกรณ์การเกษตรโครงการหลวงบ้านอมพาย จำกัด จังหวัดแม่ฮ่องสอน จำนวน 2 ราย
- (3) สหกรณ์การเกษตรโครงการหลวงแม่สะเรียง จำกัด จังหวัดแม่ฮ่องสอน จำนวน 2 ราย
- (4) สหกรณ์การเกษตรโครงการหลวงบ้านดง จำกัด จังหวัดแม่ฮ่องสอน จำนวน 1 ราย



- (5) สหกรณ์การเกษตรโครงการหลวงแม่ลาน้อย จำกัด จังหวัดแม่ฮ่องสอน จำนวน 1 ราย
- (6) สหกรณ์การเกษตรโครงการหลวงดอยอินทนนท์ จำกัด จังหวัดเชียงใหม่ จำนวน 1 ราย
- (7) สหกรณ์การเกษตรโครงการหลวงแม่ปูลอง จำกัด จังหวัดเชียงใหม่ จำนวน 2 ราย
- (8) สหกรณ์การเกษตรโครงการหลวงห้วยน้ำริน จำกัด จังหวัดเชียงราย จำนวน 2 ราย
- (9) สหกรณ์การเกษตรโครงการหลวงห้วยน้ำขุ่น จำกัด จังหวัดเชียงราย จำนวน 1 ราย
- (10) สหกรณ์การเกษตรโครงการหลวงห้วยโป่ง จำกัด จังหวัดเชียงราย จำนวน 2 ราย
- (11) สหกรณ์การเกษตรโครงการหลวงพระบาทห้วยต้ม จำกัด จังหวัดลำพูน จำนวน 1 ราย
- (12) สหกรณ์การเกษตรโครงการหลวงปึงคำ จำกัด จังหวัดพะเยา จำนวน 1 ราย



•กิจกรรมหลักที่ 2 : การพัฒนาพื้นที่สูงอย่างยั่งยืน
(โครงการพัฒนาพื้นที่สูงแบบโครงการหลวง)

กรมส่งเสริมสหกรณ์ได้ดำเนินการในพื้นที่สูงแบบโครงการหลวง รวม 9 จังหวัด ได้แก่ จังหวัด เชียงราย เชียงใหม่ แม่ฮ่องสอน น่าน กาญจนบุรี กำแพงเพชร ตาก ลำปาง และเพชรบูรณ์ จำนวน 39 แห่ง ประกอบด้วย สหกรณ์ จำนวน 12 แห่ง กลุ่มเตรียมสหกรณ์ จำนวน 3 แห่ง กลุ่มอาชีพ จำนวน 1 แห่ง และ หมู่บ้าน 23 แห่ง สรุปผลการดำเนินงาน ดังนี้

ผลการดำเนินงาน :

1) กิจกรรมการแนะนำ ส่งเสริมด้านการสหกรณ์ในพื้นที่สูงแบบโครงการหลวง ดังนี้

1.1) สหกรณ์ จำนวน 12 แห่ง ให้มีความเข้มแข็งตามศักยภาพ และปฏิบัติตามพระราชบัญญัติ สหกรณ์ ระเบียบ ข้อบังคับ กฎหมายอื่นที่เกี่ยวข้อง สามารถปิดบัญชีและประชุมใหญ่ได้ตามกำหนด

1.2) กลุ่มเตรียมสหกรณ์ กลุ่มอาชีพ และหมู่บ้าน จำนวน 27 แห่ง ให้เกิดการรวมกลุ่ม โดยนำ รูปแบบการบริหารจัดการสหกรณ์ไปประยุกต์ใช้ในการบริหารกลุ่ม เพื่อเตรียมพร้อมในการจัดตั้งสหกรณ์





**สหกรณ์พัฒนาพื้นที่สูง
แบบโครงการหลวง
พบพระ จำกัด
จังหวัดตาก**

2) จัดกิจกรรมประชุม/อบรมถ่ายทอดให้แก่สหกรณ์ กลุ่มเตรียมสหกรณ์ กลุ่มอาชีพ และหมู่บ้าน
รวม 3 หลักสูตร ดังนี้

2.1) จัดประชุมคณะกรรมการคัดเลือกสหกรณ์และ
บุคคลดีเด่นในพื้นที่โครงการพัฒนาพื้นที่สูงอย่างยั่งยืน จำนวน
2 ครั้ง เพื่อคัดเลือกสหกรณ์ที่มีประสิทธิภาพในการบริหารจัดการที่ดี
มีกิจกรรมเพื่อชุมชน สร้างความเข้มแข็งให้กับสหกรณ์บนพื้นที่สูง
รวมทั้งสมาชิกที่มีการดำเนินชีวิตตามแนวเศรษฐกิจพอเพียง
มีความประพฤติดี รู้จักเก็บออมและใช้จ่ายอย่างประหยัด



2.2) จัดประชุมเชิงปฏิบัติการเพื่อพัฒนาศักยภาพการดำเนินงานของสหกรณ์ จำนวน 12 แห่ง
รวม 240 ราย

2.3) จัดประชุมเชิงปฏิบัติการเพื่อหาแนวทางการพัฒนาเสริมสร้างศักยภาพส่งเสริมการรวมกลุ่ม
ให้เข้มแข็ง จำนวน 24 แห่ง รวม 466 ราย



3) สนับสนุนการจัดจ้างเจ้าหน้าที่ปฏิบัติงานในสหกรณ์ เพื่อช่วยสหกรณ์ในพื้นที่สูงแบบโครงการหลวง
ทำหน้าที่ด้านบัญชี ข้อมูลการตลาด และการจัดทำเอกสารต่าง ๆ ที่จำเป็นกับการดำเนินกิจการของสหกรณ์
โดยดำเนินการจัดจ้างเจ้าหน้าที่ปฏิบัติงานในพื้นที่ 2 จังหวัด จำนวน 6 สหกรณ์ รวม 6 ราย

4) ผลการคัดเลือกสมาชิกสหกรณ์ กลุ่มเตรียมสหกรณ์ดีเด่นในพื้นที่สูงแบบโครงการหลวง จำนวน
10 ราย รวม 6 แห่ง ได้แก่

- (1) สหกรณ์พัฒนาพื้นที่สูงแบบโครงการหลวงสบเมย จำกัด จังหวัดแม่ฮ่องสอน จำนวน 2 ราย
- (2) สหกรณ์พัฒนาพื้นที่สูงแบบโครงการหลวงพบพระ จำกัด จังหวัดตาก จำนวน 2 ราย
- (3) สหกรณ์พัฒนาพื้นที่สูงแบบโครงการหลวงแม่สอง จำกัด จังหวัดตาก จำนวน 2 ราย
- (4) สหกรณ์การเกษตรพัฒนาพื้นที่สูงแบบโครงการหลวงน้ำแบ่ง จำกัด จังหวัดน่าน จำนวน 2 ราย



(5) สหกรณ์การเกษตรพัฒนาพื้นที่สูงแบบโครงการหลวงขุนสถานบ้านแสนสุข จำกัด จังหวัดน่าน จำนวน 1 ราย

(6) กลุ่มเตรียมสหกรณ์บ้านน้ำพระทัย จังหวัดกำแพงเพชร จำนวน 1 ราย

ผลสัมฤทธิ์/ผลประโยชน์ที่ได้รับจากการดำเนินงาน/โครงการ :

1) สหกรณ์ กลุ่มเกษตรกร กลุ่มเตรียมสหกรณ์ กลุ่มอาชีพ และหมู่บ้าน จำนวน 91 แห่ง ได้รับการแนะนำ ส่งเสริมให้ความรู้เกี่ยวกับอุดมการณ์ หลักการ และวิธีการสหกรณ์ สามารถนำไปปรับใช้ในการบริหารองค์กรให้มีผลการดำเนินงานที่มีคุณภาพ บริการสมาชิกได้ดีขึ้น ส่งผลให้สมาชิกมีความเป็นอยู่ที่ดีขึ้น

2) สหกรณ์และกลุ่มเกษตรกรในพื้นที่โครงการพัฒนาพื้นที่สูงอย่างยั่งยืนได้รับการส่งเสริมและพัฒนา ความเข้มแข็งตามศักยภาพ จำนวน 60 แห่ง ส่งผลให้สหกรณ์มีความเข้มแข็งในระดับ 1 และ 2 จำนวน 21 แห่ง คิดเป็นร้อยละ 36.21 ของสหกรณ์ที่ดำเนินธุรกิจทั้งหมด จำนวน 58 แห่ง และกลุ่มเกษตรกร จำนวน 2 แห่ง มีความเข้มแข็งในระดับชั้น 3 โดยมีปริมาณธุรกิจรวมทั้งสิ้น 171.8913 ล้านบาท โดยสหกรณ์ได้รวบรวมผลผลิตทางการเกษตรจากสมาชิกส่งให้ศูนย์พัฒนาโครงการหลวง ในพื้นที่ 6 จังหวัด รวม 39 ศูนย์ เช่น มันฝรั่ง เห็ด ใบบัว พืชผักเมืองหนาว (โอดีลฟ์ เบบี้โครส) ไม้ผล (ท้อ บัวย สาเล่ พลับ) เป็นต้น

ปัญหา อุปสรรคของการดำเนินงานโครงการ :

1) สหกรณ์ส่วนใหญ่อยู่ในพื้นที่สูง ห่างไกล และทุรกันดาร สมาชิกสหกรณ์ส่วนใหญ่เป็นชนเผ่าทำให้การเดินทางเข้าไปแนะนำส่งเสริมการรวมกลุ่ม และการสื่อสารทางด้านภาษาทำได้ลำบาก

2) สหกรณ์ส่วนใหญ่เป็นสหกรณ์ขนาดเล็ก มีทุนหมุนเวียนในการดำเนินงานน้อย

3) คณะกรรมการดำเนินงานยังขาดความรู้ด้านการสหกรณ์ การบริหารจัดการสหกรณ์ และสมาชิกขาดการมีส่วนร่วมในการดำเนินธุรกิจ

4) สมาชิกที่มีพักอาศัยกระจัดกระจายห่างจากที่ตั้งของสหกรณ์ รวมทั้งไม่มี/ไม่ได้พกพาเครื่องมือสื่อสารตลอดเวลา ทำให้การติดต่อประชาสัมพันธ์ล่าช้าและไม่ทั่วถึง

5) งบประมาณในการจัดอบรมหรือจัดประชุมมีจำกัด ทำให้ไม่สามารถเชิญวิทยากรที่มีองค์ความรู้เชิงลึก เพื่อถ่ายทอดความรู้ให้แก่สมาชิกสหกรณ์หรือคณะกรรมการสหกรณ์

แนวทางแก้ไข หรือข้อเสนอแนะ :

1) วางแผนการดำเนินงานล่วงหน้า โดยประสานสหกรณ์ในการลงพื้นที่เพื่อเตรียมความพร้อมในทุกด้าน รวมทั้งชี้แจงขั้นตอนการดำเนินงานให้ชัดเจน

2) สนับสนุนงบประมาณให้แก่สหกรณ์ที่มีทุนดำเนินงานน้อย ในอัตราดอกเบี้ยต่ำ เพื่อให้ทุนหมุนเวียนในการดำเนินธุรกิจสหกรณ์

3) คณะกรรมการนำข่าวสารของสหกรณ์ไปประชาสัมพันธ์ในหมู่บ้าน เพื่อให้สมาชิกในหมู่บ้านได้รับทราบข้อมูลและประชาสัมพันธ์ผ่าน Line และ Facebook ของสหกรณ์ เพื่อให้สมาชิกรับทราบข่าวสารของสหกรณ์ทันทั่วถึง

4) สำนักงานสหกรณ์จังหวัดเขียนโครงการและของงบประมาณเพิ่มเติมในการจัดอบรมที่พิจารณาแล้วว่ามีความจำเป็นและสอดคล้องกับความต้องการของสมาชิก



2

โครงการส่งเสริมการดำเนินงานอันเนื่องมาจากพระราชดำริ



1 ตุลาคม 2566 - 30 กันยายน 2567

- **กิจกรรมหลัก :** พัฒนาสหกรณ์/กลุ่มเกษตรกรในพื้นที่โครงการอันเนื่องมาจากพระราชดำริ



ประเภทงบรายจ่าย	งบประมาณที่ได้รับ ปี 2567 (บาท)	ผลเบิกจ่าย (บาท)	ร้อยละ
รวมทั้งสิ้น	24,417,100	23,751,548.86	97.27
งบดำเนินงาน	16,401,960	15,736,408.86	95.94
งบเงินอุดหนุน	7,578,900	7,578,900.00	100
งบรายจ่ายอื่น	436,240	436,240.00	100

ผลสำเร็จตามตัวชี้วัด (KPI) : รวมทั้งสิ้น 5 ตัวชี้วัด ดังนี้



- 1 ตัวชี้วัดเชิงปริมาณ :** สหกรณ์และกลุ่มเกษตรกรในพื้นที่โครงการอันเนื่องมาจากพระราชดำริได้รับการส่งเสริมและพัฒนาให้มีความเข้มแข็งตามศักยภาพ จำนวน 74 แห่ง คิดเป็นร้อยละ 101.37 ของเป้าหมาย จำนวน 73 แห่ง
- 2 ตัวชี้วัดเชิงปริมาณ :** โรงเรียน/กลุ่มอาชีพ/กลุ่มชาวบ้านในพื้นที่โครงการอันเนื่องมาจากพระราชดำริได้รับการส่งเสริมและพัฒนาความรู้ด้านการสหกรณ์ จำนวน 719 แห่ง คิดเป็นร้อยละ 101.13 ของเป้าหมาย จำนวน 711 แห่ง
- 3 ตัวชี้วัดเชิงคุณภาพ :** สหกรณ์ในพื้นที่โครงการอันเนื่องมาจากพระราชดำริมีความเข้มแข็งในระดับ 1 และ 2 จำนวน 25 แห่ง คิดเป็นร้อยละ 35.21 ของสหกรณ์ที่นำมาประเมิน จำนวน 70 แห่ง (เป้าหมายไม่น้อยกว่าร้อยละ 47)
- 4 ตัวชี้วัดเชิงคุณภาพ :** กลุ่มเกษตรกรในพื้นที่โครงการอันเนื่องมาจากพระราชดำริมีความเข้มแข็งในระดับ 1 และ 2 จำนวน - แห่ง (เป้าหมายอย่างน้อยร้อยละ 32)
- 5 ตัวชี้วัดเชิงคุณภาพ :** สหกรณ์และกลุ่มเกษตรกรในพื้นที่โครงการอันเนื่องมาจากพระราชดำริ มีอัตราการขยายตัวของปริมาณธุรกิจเพิ่มขึ้นร้อยละ 27.38 (เป้าหมายเพิ่มขึ้นร้อยละ 1) โดยมีปริมาณธุรกิจในปี 2567 จำนวน 7,810.2495 ล้านบาท

กรมส่งเสริมสหกรณ์ได้นำหลักวิธีการสหกรณ์ มาดำเนินการแนะนำส่งเสริมสหกรณ์ กลุ่มเกษตรกร โรงเรียน กลุ่มอาชีพ และกลุ่มชาวบ้านในพื้นที่โครงการอันเนื่องมาจากพระราชดำริ ให้สามารถดำเนินกิจกรรมช่วยเหลือสมาชิก ทั้งในด้านเศรษฐกิจและสังคมให้มีความเป็นอยู่ที่ดี โดยเสริมสร้างความรู้ ทักษะด้านการสหกรณ์ และสร้างลักษณะนิสัยที่สอดคล้องกับอุดมการณ์ การสร้างจิตสำนึกในการทำงาน ร่วมกันให้สามารถนำไปใช้ในชีวิตประจำวัน โดยน้อมนำหลักของปรัชญาเศรษฐกิจพอเพียงมาประยุกต์ใช้ในการดำเนินงานและในชีวิตประจำวัน เพื่อเผยแพร่ขยายกิจการสหกรณ์ไปสู่ประชาชน และรักษา/ยกระดับสหกรณ์และกลุ่มเกษตรกรให้มีความเข้มแข็งตามศักยภาพ ซึ่งในปีงบประมาณ พ.ศ. 2567 มีกิจกรรมภายใต้โครงการส่งเสริมการดำเนินงานอันเนื่องมาจากพระราชดำริ จำนวน 6 โครงการ ประกอบด้วย



กิจกรรมที่ 1 : โครงการส่งเสริมการสหกรณ์ตามโครงการอันเนื่องมาจากพระราชดำริ

กรมได้แนะนำส่งเสริมสหกรณ์ กลุ่มเกษตรกร กลุ่มอาชีพ และกลุ่มชาวบ้านในพื้นที่โครงการอันเนื่องมาจากพระราชดำริ ในการดำเนินกิจกรรมส่งเสริมการรวมกลุ่มให้มีความเข้มแข็ง การพัฒนาอาชีพและพัฒนาคุณภาพชีวิตของสมาชิกให้มีความเป็นอยู่ที่ดีขึ้น พร้อมทั้งน้อมนำหลักของปรัชญาเศรษฐกิจพอเพียงมาประยุกต์ใช้ในการดำเนินงานและในชีวิตประจำวัน รวมทั้งรักษา/ยกระดับสหกรณ์และกลุ่มเกษตรกรให้มีความเข้มแข็งตามศักยภาพ สามารถพึ่งพาตนเองและช่วยเหลือซึ่งกันและกันได้อย่างยั่งยืน โดยดำเนินการในพื้นที่ 39 จังหวัด และกรุงเทพมหานคร พื้นที่ 1 จำนวน 158 แห่ง ประกอบด้วย สหกรณ์ จำนวน 72 แห่ง กลุ่มเกษตรกร จำนวน 2 แห่ง กลุ่มอาชีพ จำนวน 40 แห่ง และกลุ่มชาวบ้าน จำนวน 44 แห่ง สรุปผลการดำเนินงาน ดังนี้

ผลการดำเนินงาน :

1) กิจกรรมการแนะนำ ส่งเสริมด้านการสหกรณ์ในพื้นที่โครงการอันเนื่องมาจากพระราชดำริ ดังนี้

1.1) สหกรณ์และกลุ่มเกษตรกร จำนวน 74 แห่ง ให้มีความเข้มแข็งตามศักยภาพ และปฏิบัติตามพระราชบัญญัติสหกรณ์ ระเบียบ ข้อบังคับ กฎหมายอื่นที่เกี่ยวข้อง สามารถปิดบัญชีและประชุมใหญ่ได้ตามกำหนด

1.2) กลุ่มอาชีพ และกลุ่มชาวบ้าน จำนวน 84 แห่ง ให้เกิดการรวมกลุ่ม เพื่อช่วยเหลือและพัฒนากิจการประกอบอาชีพเกษตร โดยนำรูปแบบของการบริหารจัดการสหกรณ์ไปประยุกต์ใช้ในการบริหารจัดการกลุ่ม พร้อมทั้งน้อมนำหลักปรัชญาของเศรษฐกิจพอเพียงไปใช้ในการดำเนินชีวิต

2) จัดกิจกรรมประชุม/อบรมถ่ายทอดความรู้ให้แก่สหกรณ์ กลุ่มเกษตรกร กลุ่มอาชีพ และกลุ่มชาวบ้าน รวม 2 หลักสูตร ดังนี้

2.1) จัดอบรมโครงการพัฒนาศักยภาพและเสริมสร้างความเข้มแข็งของสหกรณ์/กลุ่มเกษตรกร ในพื้นที่โครงการอันเนื่องมาจากพระราชดำริ จำนวน 74 แห่ง รวม 1,490 ราย

2.2) จัดประชุมเชิงปฏิบัติการเพื่อหาแนวทางการพัฒนา เสริมสร้างศักยภาพ ส่งเสริมการรวมกลุ่มให้เข้มแข็งฯ โดยวางแผนการดำเนินงาน การพัฒนาคุณภาพผลิตภัณฑ์ การพัฒนาอาชีพเสริม การพัฒนาสินค้าเกษตรอัตลักษณ์พื้นถิ่น เพื่อความเป็นอยู่ที่ยั่งยืนของชุมชน โดยใช้รูปแบบการสหกรณ์ ให้แก่กลุ่มอาชีพ และกลุ่มชาวบ้าน จำนวน 84 แห่ง รวม 1,680 ราย



3) สนับสนุนการจัดจ้างเจ้าหน้าที่ปฏิบัติงานในสหกรณ์ เพื่อช่วยสหกรณ์ในการทำหน้าที่ด้านบัญชี ข้อมูลการตลาด และการจัดทำเอกสารต่าง ๆ ที่จำเป็นกับการดำเนินกิจการของสหกรณ์ โดยดำเนินการจัดจ้างเจ้าหน้าที่ปฏิบัติงาน ในพื้นที่ 14 จังหวัด จำนวน 25 สหกรณ์ รวม 25 ราย



ผลสัมฤทธิ์/ผลประโยชน์ที่ได้รับจากการดำเนินงาน/โครงการ :

สหกรณ์และกลุ่มเกษตรกรในพื้นที่โครงการอันเนื่องมาจากพระราชดำริ ได้รับการส่งเสริมและพัฒนาความเข้มแข็งตามศักยภาพ จำนวน 74 แห่ง ส่งผลให้สหกรณ์มีความเข้มแข็งในระดับ 1 และ 2 จำนวน 25 แห่ง คิดเป็นร้อยละ 35.21 ของสหกรณ์ที่ดำเนินธุรกิจทั้งหมด จำนวน 70 แห่ง และกลุ่มเกษตรกร จำนวน 2 แห่ง มีความเข้มแข็งในระดับชั้น 3

สหกรณ์รวบรวมผลผลิตจากสมาชิกส่งจำหน่ายผ่านช่องทางตลาดออนไลน์ Facebook Line ตลาดท้องถิ่น ร้านค้าในชุมชน บูธแสดงสินค้าในจังหวัด สินค้าของสหกรณ์ในพื้นที่โครงการอันเนื่องมาจากพระราชดำริ เช่น ข้าวโพดหวาน พักทอง ข้าวเปลือก แมคคาเดเมีย ข้าวสาร เห็ดโคลนในน้ำเกลือ ไข่มัดแดง ในน้ำเกลือ ผลิตภัณฑ์ป่านครนารายณ์ ผ้าไหม พรหมเช็ดเท้า เป็นต้น



ปัญหา อุปสรรคของการดำเนินงานโครงการ :

- 1) สมาชิกสหกรณ์ในพื้นที่โครงการอันเนื่องมาจากพระราชดำริ ยังขาดการมีส่วนร่วมกับสหกรณ์ รวมถึงคณะกรรมการบางส่วนยังขาดความรู้ การดำเนินงานในสหกรณ์ให้เป็นระบบ
- 2) สหกรณ์ส่วนใหญ่มีความเข้มแข็งในระดับชั้น 3 เนื่องจากสหกรณ์มีข้อบกพร่อง ไม่สามารถแก้ไขได้แล้วเสร็จ ทำให้ขาดโอกาสในการได้รับการสนับสนุนด้านเงินทุนเพื่อนำมาเป็นทุนให้สมาชิกกู้ยืมเพื่อประกอบอาชีพ และสหกรณ์เพิ่มปริมาณธุรกิจต่อไป
- 3) สหกรณ์บางแห่งบันทึกรายการบัญชีไม่เป็นปัจจุบัน เนื่องจากเจ้าหน้าที่สหกรณ์ยังความรู้ในการจัดทำงบการเงิน
- 4) สหกรณ์มีรายได้จากการดำเนินธุรกิจน้อย สมาชิกส่งชำระหนี้้น้อย สหกรณ์จึงส่งชำระหนี้เจ้าหน้าที่สหกรณ์ได้น้อย ส่งผลให้ค่าใช้จ่ายดอกเบี้ยสูง

แนวทางแก้ไข หรือข้อเสนอแนะ :

- 1) จัดประชุมเชิงปฏิบัติการเสริมสร้างศักยภาพสร้างความเข้มแข็งให้สหกรณ์ในโครงการพระราชดำริ โดยมีผู้อำนวยการกลุ่มฯ ที่มีประสบการณ์แนะนำส่งเสริมเข้าแนะนำ ให้ความรู้แก่สมาชิกและคณะกรรมการ รวมถึงทบทวนการจัดทำแผนกลยุทธ์ของสหกรณ์
- 2) แนะนำเรื่องการแก้ไขข้อบกพร่องของสหกรณ์ให้แล้วเสร็จตามที่กรมกำหนด โดยชี้แนะแนวทางให้กรรมการและสมาชิกเข้าใจว่าหากสหกรณ์สามารถแก้ไขข้อบกพร่องได้ จะได้รับผลประโยชน์อย่างไรบ้าง เพื่อสร้างแรงจูงใจ
- 3) ให้ความรู้เรื่องการทำบัญชี เพื่อสร้างความเข้าใจและตระหนักถึงความสำคัญของการจัดทำบัญชีให้เป็นปัจจุบัน รวมทั้งติดตามการบันทึกบัญชีอย่างใกล้ชิดเป็นประจำอย่างต่อเนื่อง
- 4) กรรมการควรมีการแบ่งหน้าที่การติดตามหนี้กันอย่างชัดเจน พร้อมทั้งสร้างรายได้เสริมให้กับสมาชิก เพื่อให้มีรายได้เพียงพอต่อการชำระหนี้ รวมทั้งคณะกรรมการเงินกู้ควรมีการพิจารณาคุณสมบัติผู้กู้อย่างละเอียด



กิจกรรมที่ 2 : โครงการส่งเสริมสหกรณ์ตามพระราชดำริ สมเด็จพระกนิษฐาธิราชเจ้า กรมสมเด็จพระเทพรัตนราชสุดาฯ สยามบรมราชกุมารี

กรมได้แนะนำ ส่งเสริมความรู้ ทักษะด้านการสหกรณ์ และสร้างลักษณะนิสัยที่สอดคล้องกับอุดมการณ์สหกรณ์ สร้างจิตสำนึกในการทำงานร่วมกันให้แก่เด็กนักเรียนและประชาชน เพื่อนำไปใช้ในชีวิตรประจำวันได้ รวมทั้งเผยแพร่การสหกรณ์ไปสู่ประชาชนและชุมชนให้มากขึ้น โดยมีเป้าหมายดำเนินการในโรงเรียน จำนวน 565 แห่ง 54 จังหวัด และกลุ่มอาชีพ จำนวน 54 แห่ง 10 จังหวัด สรุปผลการดำเนินงาน ดังนี้

ผลการดำเนินงาน :

1) ส่งเสริมและสนับสนุนการจัดการเรียนรู้เรื่องการสหกรณ์ในภาคทฤษฎี ตามช่วงชั้นเรียนประถมศึกษาปีที่ 3 – 6 และมีมัธยมศึกษาปีที่ 1 – 3 รวมทั้งแนะนำการจัดการกระบวนการเรียนรู้เรื่องการสหกรณ์แก่ครูผู้รับผิดชอบ/ผู้บริหารโรงเรียน เพื่อถ่ายทอดให้นักเรียนได้มีการเรียนรู้เรื่องอุดมการณ์ หลักการ และวิธีการสหกรณ์ จำนวน 565 โรงเรียน



2) จัดทัศนศึกษาเพื่อเสริมสร้างประสบการณ์ให้แก่นักเรียนที่เป็นคณะกรรมการกิจกรรมสหกรณ์นักเรียน ครูผู้รับผิดชอบ และผู้สังเกตการณ์ จำนวน 563 โรงเรียน รวม 8,502 ราย



3) แนะนำส่งเสริมกลุ่มอาชีพให้มีส่วนร่วมและการบริหารจัดการกลุ่ม การพัฒนาอาชีพและผลิตภัณฑ์ของกลุ่มอาชีพประชาชนในถิ่นทุรกันดารตามพระราชดำริฯ จำนวน 54 กลุ่ม

4) จัดอบรมเพื่อบริหารจัดการกลุ่มและพัฒนาผลิตภัณฑ์ของกลุ่มอาชีพประชาชนในถิ่นทุรกันดารตามพระราชดำริฯ จำนวน 54 กลุ่ม รวม 540 ราย



5) สนับสนุนเงินอุดหนุนเพื่อดำเนินการก่อสร้าง/ ปรับปรุงอาคารกิจกรรมสหกรณ์นักเรียน จำนวน 9 แห่ง สำหรับใช้เป็นอาคารในการดำเนินกิจกรรมต่าง ๆ ของนักเรียนได้



อาคารกิจกรรมสหกรณ์นักเรียน

โรงเรียนปรางค์กุ๊วทยา
จังหวัดศรีสะเกษ



อาคารกิจกรรมสหกรณ์นักเรียน

โรงเรียนตำรวจตระเวนชายแดนไปรษณีย์ไทย
(บ้านห้วยหมากหล้า)
จังหวัดอุดรธานี

- กิจกรรมที่ 3 :** โครงการส่งเสริมกิจกรรมสหกรณ์นักเรียนในโรงเรียนเพียงหลวง ในทุลกระหม่อมหญิงอุบลรัตนราชกัญญา สิริวัฒนาพรรณวดี

กรมได้แนะนำ ส่งเสริมความรู้ ทักษะด้านการสหกรณ์ และสร้างลักษณะนิสัยที่สอดคล้องกับอุดมการณ์สหกรณ์ สร้างจิตสำนึกในการทำงานร่วมกันให้แก่เด็กนักเรียนและประชาชน เพื่อนำไปใช้ในชีวิตรประจำวันได้ รวมทั้งเผยแพร่การสหกรณ์ไปสู่ประชาชนและชุมชนให้มากขึ้น โดยมีเป้าหมายดำเนินการในโรงเรียน จำนวน 18 แห่ง 18 จังหวัด สรุปผลการดำเนินงาน ดังนี้

ผลการดำเนินงาน :

1) ส่งเสริมและสนับสนุนการจัดการเรียนรู้เรื่องการสหกรณ์ ในภาคทฤษฎี ตามช่วงชั้นเรียนประถมศึกษาปีที่ 3 – 6 และมัธยมศึกษาปีที่ 1 – 3 รวมทั้งแนะนำการจัดกระบวนการเรียนรู้เรื่อง การสหกรณ์แก่ครูผู้รับผิดชอบ/ผู้บริหารโรงเรียน เพื่อถ่ายทอดให้นักเรียนได้มีการเรียนรู้เรื่องอุดมการณ์ หลักการ และวิธีการสหกรณ์ จำนวน 18 โรงเรียน



กิจกรรมร้านค้า

2) จัดกิจกรรมทัศนศึกษาเพื่อเสริมสร้างประสบการณ์ให้แก่นักเรียนที่เป็นคณะกรรมการกิจกรรมสหกรณ์นักเรียน ครูผู้รับผิดชอบ และผู้สังเกตการณ์ จำนวน 18 โรงเรียน รวม 270 ราย



กิจกรรมทัศนศึกษาดูงาน ณ สหกรณ์นิคมแม่สอด จำกัด และโรบินสัน โฟล์สไต้ลล์ แม่สอด จังหวัดตาก



ผลสัมฤทธิ์/ผลประโยชน์ที่ได้รับจากการดำเนินงาน/โครงการ :

เด็กนักเรียนโครงการส่งเสริมสหกรณ์ตามพระราชดำริ สมเด็จพระกนิษฐาธิราชเจ้า กรมสมเด็จพระเทพรัตนราชสุดาฯ สยามบรมราชกุมารี และโครงการส่งเสริมกิจกรรมสหกรณ์นักเรียนในโรงเรียนเพียงหลวง ในทูลกระหม่อมหญิงอุบลรัตนราชกัญญา สิริวัฒนาพรรณวดี จำนวน 583 แห่ง มีการนำรูปแบบของการสหกรณ์ไปใช้ในการดำเนินกิจกรรมสหกรณ์นักเรียน เช่น การดำเนินกิจกรรมร้านค้า กิจกรรมออมทรัพย์ การจัดประกวดกิจกรรมการบันทึกรายงานการประชุม การบันทึกบัญชี และการออมในสหกรณ์นักเรียน ซึ่งเป็นการเสริมสร้างประสบการณ์ และทักษะผ่านกิจกรรมสหกรณ์นักเรียน เพื่อนำความรู้ไปปรับใช้ในการดำเนินชีวิตประจำวัน



กิจกรรมสหกรณ์นักเรียน โรงเรียนตำรวจตระเวนชายแดนรางวัลอภิศราภรณ์ จังหวัดเชียงใหม่

ปัญหา อุปสรรคของการดำเนินงานโครงการ :

- 1) การเปลี่ยนแปลงตัวครูผู้รับผิดชอบกิจกรรมสหกรณ์นักเรียนบ่อยครั้ง ทำให้ขาดความต่อเนื่องในการดำเนินงานของการจัดการเรียนรู้และกิจกรรมสหกรณ์นักเรียนในโรงเรียน อีกทั้งผู้บริหาร/ครูผู้รับผิดชอบกิจกรรมสหกรณ์ขาดความเข้าใจในการจัดกิจกรรมสหกรณ์ในโรงเรียนในเชิงระบบจะเข้าใจว่าสหกรณ์เป็นเพียงร้านค้า
- 2) การเปลี่ยนผ่าน/ เปลี่ยนแปลงเจ้าหน้าที่ส่งเสริมสหกรณ์ในการเข้าแนะนำ ส่งเสริมกิจกรรมสหกรณ์นักเรียนบ่อยครั้ง ทำให้การประสานงานกับผู้บริหารโรงเรียนและครูผู้รับผิดชอบกิจกรรมสหกรณ์นักเรียนขาดความต่อเนื่อง และค่อนข้างใช้เวลาในการสร้างความเข้าใจตรงกัน

แนวทางแก้ไข หรือข้อเสนอแนะ :

- 1) จัดทำคู่มือ/ สื่อการเรียนการสอน อาทิ บอร์ดแผนภาพแสดงความเชื่อมโยงกิจกรรมสหกรณ์นักเรียนกับกิจกรรมต่าง ๆ ของโรงเรียนอย่างเป็นระบบ คู่มือสมาชิกสหกรณ์นักเรียน เพื่อสร้างแรงจูงใจสำหรับครูผู้รับผิดชอบกิจกรรมสหกรณ์ในโรงเรียน มีหลักสูตรการเรียนการสอนและการจัดกิจกรรมที่เหมาะสมกับวัยของนักเรียน พร้อมทั้งดำเนินการส่งเสริมสหกรณ์นักเรียนแบบบูรณาการ เชื่อมโยงกิจกรรมสหกรณ์นักเรียนในโรงเรียนกับทุกหน่วยงานที่ร่วมสนองงาน
- 2) จัดทำคู่มือแนวทางการดำเนินงานโครงการส่งเสริมกิจกรรมสหกรณ์นักเรียนในโรงเรียนตามพระราชดำริ เพื่อให้เจ้าหน้าที่ที่เกี่ยวข้องใช้เป็นแนวทางในการปฏิบัติงานส่งเสริม แนะนำ กิจกรรมสหกรณ์นักเรียน
- 3) การจัดกิจกรรมทัศนศึกษา ควรปรับเปลี่ยนวิธีการจัดกิจกรรมทัศนศึกษา ให้เหมาะสมกับสถานการณ์ โดยให้จัดทัศนศึกษาในรูปแบบ New normal เช่น จัดเป็นฐานการเรียนรู้ในเรื่องของการสหกรณ์ โดยแบ่งนักเรียนเป็นกลุ่มย่อย หรือเชิญวิทยากรจากสหกรณ์ในพื้นที่เข้ามามีส่วนร่วมในกิจกรรม โดยดำเนินกิจกรรม ณ สถานที่ตั้งสถานศึกษาหรือสถานที่อื่น ๆ ตามความเหมาะสม



• **กิจกรรมที่ 4 :** โครงการอนุรักษ์พันธุกรรมพืชอันเนื่องมาจากพระราชดำริ สมเด็จพระเทพรัตนราชสุดาฯ สยามบรมราชกุมารี

กรมได้เข้าร่วมดำเนินงานโครงการอนุรักษ์พันธุกรรมพืชอันเนื่องมาจากพระราชดำริ สมเด็จพระเทพรัตนราชสุดาฯ สยามบรมราชกุมารี (อพ.สธ.) เพื่อสนองพระราชดำริฯ ในการดำเนินการเก็บรวบรวม พันธุ์พืชท้องถิ่น และพันธุ์พืชหายาก เพื่อใช้ในการปลูกรักษา และรวบรวมพันธุ์ไม้ รวมทั้งดูแลรักษา พัฒนา แปลงสาธิตให้สามารถเป็นแหล่งเรียนรู้ โดยเสริมสร้างความรู้ ความเข้าใจ และสร้างความตระหนักรู้ในการอนุรักษ์ ทรัพยากรธรรมชาติให้แก่สมาชิกนิคมสหกรณ์ นักเรียน ประชาชนและผู้สนใจ สรุปผลการดำเนินงาน ดังนี้

ผลการดำเนินงาน :

- 1) แนะนำ ส่งเสริมสหกรณ์ในพื้นที่โครงการอนุรักษ์พันธุกรรมพืชฯ และดำเนินการบำรุงรักษาพืช ภายในแปลงสาธิต ป้ายพันธุ์พืช ป้ายโครงการ ระบบน้ำ และเส้นทางเดินศึกษาเรียนรู้ในพื้นที่แปลงสาธิต จำนวน 52 แปลง ในพื้นที่ 31 จังหวัด
- 2) สำรวจ เก็บรวบรวมทรัพยากรในเขตพื้นที่จัดนิคมสหกรณ์ ศูนย์สาธิตสหกรณ์ฯ และจังหวัด ที่ร่วมดำเนินการ จำนวน 368 ครั้ง ร่วมกับ 69 หน่วยงาน มีพันธุ์พืชที่ได้รับการสำรวจ 1,829 ชนิด จำนวน 13,606 ต้น



กิจกรรมการพัฒนา ดูแล รักษาแปลงสาธิตอนุรักษ์พันธุกรรมพืช

ผลสัมฤทธิ์/ผลประโยชน์ที่ได้รับจากการดำเนินงาน/โครงการ :

- 1) แปลงสาธิตพันธุกรรมพืชได้รับการดูแล บำรุงรักษา และพัฒนาให้เป็นแหล่งเรียนรู้ของชุมชน จำนวน 52 แปลง โดยปลูกทดแทนต้นที่ได้รับความเสียหายจากการขาดน้ำ ปรับปรุงดิน ปรับปรุงทางเดินให้พร้อมใช้งาน และซ่อมแซมป้ายแสดงพันธุ์พืชที่ชำรุด มีสมาชิกนิคมสหกรณ์/ นักเรียน/ นักศึกษา/ ประชาชนทั่วไปเข้ามาใช้ประโยชน์ในการศึกษา/ เยี่ยมชมแปลงสาธิตพันธุกรรมพืช จำนวน 3,704 ราย มีพันธุ์พืชที่ได้รับการสำรวจ จำนวน 1,829 ชนิด รวม 13,606 ต้น มีพันธุ์พืชในแปลงสาธิตรวม 949 ชนิด จำนวน 8,917 ต้น
- 2) สมาชิกสหกรณ์ นักเรียน และประชาชนทั่วไปที่เข้ามาศึกษาและเยี่ยมชมแปลงได้ตระหนักถึงความสำคัญของการอนุรักษ์พันธุกรรมพืช มีความรู้และเข้าใจประโยชน์ของพืชในท้องถิ่น และสามารถนำพืชในท้องถิ่นมาประยุกต์ใช้ในด้านส่งเสริมอาชีพ และการพัฒนาคุณภาพชีวิตสมาชิกได้อย่างต่อเนื่อง เพื่อส่งเสริมความเป็นอยู่ที่ดีของสมาชิกในพื้นที่โครงการฯ อีกทั้งเป็นการอนุรักษ์พันธุกรรมพืชในท้องถิ่นไปพร้อมกัน





กิจกรรมทัศนศึกษา เรียนรู้แปลงสาธิตอนุรักษ์พันธุกรรมพืช

ปัญหา อุปสรรคของการดำเนินงานโครงการ :

จากสถานการณ์ในช่วงฤดูร้อนในหลายพื้นที่ประสบปัญหาขาดแคลนน้ำ แม้ว่าจะมีการจัดทำระบบน้ำ แต่ไม่มีเครื่องปั้มน้ำ จึงส่งผลให้ปริมาณน้ำไม่เพียงพอต่อความต้องการ พืชที่ปลูกไม่ได้รับน้ำเท่าที่ควรและเสียหายได้

แนวทางแก้ไข หรือข้อเสนอแนะ :

หน่วยงานควรมีการจัดทำสระน้ำหรือแหล่งน้ำในพื้นที่ และเลือกปลูกพันธุ์ไม้ที่เหมาะสมกับสภาพพื้นที่

- **กิจกรรมที่ 5 :** โครงการคลินิกเกษตรเคลื่อนที่ในพระราชานุเคราะห์ สมเด็จพระบรมโอรสาธิราชฯ สยามมกุฎราชกุมาร

กรมส่งเสริมสหกรณ์ โดยสำนักงานสหกรณ์จังหวัด จำนวน 76 หน่วยงาน และสำนักงานส่งเสริมสหกรณ์กรุงเทพมหานคร พื้นที่ 1 และพื้นที่ 2 ได้บูรณาการการทำงานร่วมกันระหว่างทุกภาคส่วนที่เกี่ยวข้องด้านงานวิชาการ หน่วยงานส่งเสริมและศูนย์บริการและถ่ายทอดเทคโนโลยีการเกษตรประจำตำบล ในการจัดกิจกรรมคลินิกเกษตรเคลื่อนที่ฯ โดยแนะนำ ส่งเสริมให้ความรู้เรื่องหลักการ อุดมการณ์ วิธีการสหกรณ์ ในพื้นที่โครงการฯ และส่งเสริมให้เกิดการรวมกลุ่ม พร้อมทั้งนำรูปแบบของการสหกรณ์ไปใช้ในการบริหารจัดการกลุ่ม ทั้งนี้ ยังให้บริการแก่เกษตรกรและสมาชิกสหกรณ์/ กลุ่มเกษตรกร ในการแก้ไขปัญหาด้านงานสหกรณ์ การพัฒนาฟื้นฟูเกษตรกรจนสามารถทำการผลิตทางการเกษตร และด้านบริหารจัดการด้านผลผลิตได้อย่างมีประสิทธิภาพและยั่งยืน ในปีงบประมาณ พ.ศ. 2567 กรมได้จัดกิจกรรมคลินิกสหกรณ์ จำนวน 308 ครั้ง ในพื้นที่ 76 จังหวัด รวม 2 พื้นที่ คิดเป็นร้อยละ 100 ของเป้าหมาย 308 ครั้ง และมีผู้ใช้บริการคลินิกสหกรณ์ จำนวน 22,634 ราย

ผลสัมฤทธิ์/ผลประโยชน์ที่ได้รับจากการดำเนินงาน/โครงการ :

เกษตรกรที่มีปัญหาด้านการเกษตรในพื้นที่เป้าหมาย สามารถเข้าถึงการบริการทางวิชาการและได้รับการแก้ไขปัญหาด้านการเกษตรอย่างครบวงจรในคราวเดียวกัน เกษตรกรสามารถนำความรู้เรื่องการสหกรณ์ การส่งเสริมอาชีพไปประยุกต์ใช้เพื่อพัฒนาคุณภาพชีวิตให้ดีขึ้นอย่างยั่งยืน เกษตรกรที่ต้องได้รับการดูแลต่อเนื่องเข้ามาใช้บริการและได้รับการแก้ไขปัญหาอย่างยั่งยืน





สำนักงานสหกรณ์จังหวัดปทุมธานี



สำนักงานสหกรณ์จังหวัดอยุธยา



สำนักงานสหกรณ์จังหวัดร้อยเอ็ด



สำนักงานส่งเสริมสหกรณ์ กรุงเทพมหานคร พื้นที่ 1 และ พื้นที่ 2

กิจกรรมที่ 6 : โครงการขับเคลื่อนการประยุกต์ใช้ปรัชญาของเศรษฐกิจพอเพียงในสหกรณ์และกลุ่มเกษตรกร

กรมส่งเสริมสหกรณ์เริ่มดำเนินโครงการขับเคลื่อนเศรษฐกิจพอเพียงในสหกรณ์และกลุ่มเกษตรกรตั้งตั้งแต่ปี พ.ศ. 2551 ซึ่งปรัชญาของเศรษฐกิจพอเพียงกับหลักสหกรณ์มีส่วนที่สอดคล้องกัน เพราะต้องการให้ประชาชนอยู่ดีกินดี มีสันติสุข สามารถช่วยเหลือตนเองและช่วยเหลือซึ่งกันและกันได้ ดังนั้น เพื่อให้สหกรณ์และกลุ่มเกษตรกรน้อมนำแนวทางปรัชญาของเศรษฐกิจพอเพียงไปประยุกต์ใช้ในการดำเนินงานอย่างเป็นรูปธรรม และให้สมาชิกสหกรณ์และกลุ่มเกษตรกรมีการดำเนินชีวิตแบบเศรษฐกิจพอเพียง ในปีงบประมาณ พ.ศ. 2567 มีผลการดำเนินงาน คือ

ผลการดำเนินงาน :

แนะนำ ส่งเสริม สนับสนุนสหกรณ์และกลุ่มเกษตรกรให้น้อมนำหลักปรัชญาของเศรษฐกิจพอเพียงไปประยุกต์ใช้ในการบริหารจัดการองค์กรให้เกิดความเข้มแข็ง และสมาชิกนำไปปรับใช้ในการดำเนินชีวิตได้อย่างยั่งยืน จำนวน 390 แห่ง คิดเป็นร้อยละ 100 ของเป้าหมายตามแผน

ผลสัมฤทธิ์/ผลประโยชน์ที่ได้รับจากการดำเนินงาน/โครงการ :

1) สหกรณ์และกลุ่มเกษตรกร ได้น้อมนำหลักปรัชญาของเศรษฐกิจพอเพียงไปประยุกต์ใช้ในการดำเนินงานในองค์กร และสมาชิกสหกรณ์/กลุ่มเกษตรกรสามารถนำไปใช้ในการดำเนินชีวิตได้ และเกิดการพัฒนาสหกรณ์/กลุ่มเกษตรกร ตามแผนการดำเนินกิจกรรมที่กำหนดไว้เป็นรูปธรรม จำนวน 390 แห่ง

2) สหกรณ์/ กลุ่มเกษตรกร/ สมาชิก สามารถนำความรู้ไปประยุกต์ใช้ในองค์กรและชีวิตประจำวัน ในเรื่องการลดค่าใช้จ่ายต่าง ๆ เช่น ต้นทุนการผลิต ค่าใช้จ่ายในครัวเรือน

ปัญหา อุปสรรคของการดำเนินงานโครงการ :

- 1) งบประมาณไม่เพียงพอในการดำเนินงาน
- 2) สหกรณ์ขาดการบันทึกการติดตามผลการดำเนินโครงการ
- 3) การทำบัญชีครัวเรือนของสมาชิกยังไม่ต่อเนื่อง

แนวทางแก้ไข หรือข้อเสนอแนะ :

- 1) แนะนำสหกรณ์ให้มีการติดตามและบันทึกผลการดำเนินงานเพื่อเป็นการเก็บข้อมูลของกิจกรรม ที่ทำมีประโยชน์กับสมาชิกมากน้อยเพียงใด
- 2) แนะนำให้สหกรณ์ดำเนินการจัดกิจกรรมเพื่อกระตุ้น และจูงใจให้สมาชิกจัดทำบัญชี เช่น การประกวด ซึ่งทำให้สมาชิกเข้าใจและรับทราบรายได้ค่าใช้จ่ายของตนเอง



กิจกรรมแนะนำให้ความรู้ตามหลักปรัชญาของเศรษฐกิจพอเพียงในองค์กรและสมาชิก ในการลดต้นทุนการผลิต ส่งเสริมการออม การมีส่วนร่วมของสมาชิกในการประชุมกลุ่มสมาชิก





ยุทธศาสตร์

ด้านการสร้างโอกาสและความเสมอภาคทางสังคม

แผนแม่บท

16

เศรษฐกิจฐานราก



เป้าหมายระดับประเด็น (Y2): 160001 รายได้ของประชากรกลุ่มรายได้ต่ำเพิ่มขึ้นอย่างกระจายและอย่างต่อเนื่อง

ตัวชี้วัดและค่าเป้าหมาย : ดัชนีความยากจนหลายมิติของกลุ่มเป้าหมายในระบบบริหารจัดการข้อมูลพัฒนาคนแบบชี้เป้า (TPMAP) มีสัดส่วนความมั่นคงทางเศรษฐกิจลดลงเฉลี่ยไม่น้อยกว่าร้อยละ 5 ภายในปี 2570

• **แผนย่อย 160201**

การสร้างสภาพแวดล้อมและกลไกที่ส่งเสริมการพัฒนาเศรษฐกิจฐานราก

เป้าหมายระดับแผนย่อย (Y1)

ผู้ประกอบการเศรษฐกิจฐานรากมีรายได้เพิ่มขึ้นอย่างต่อเนื่อง

ค่าเป้าหมายที่ต้องบรรลุในปี พ.ศ. 2570

อัตราการขยายตัวของรายได้รวมวิสาหกิจรายย่อยไม่น้อยกว่าร้อยละ 4

แผนงานยุทธศาสตร์

พัฒนาและส่งเสริมเศรษฐกิจฐานราก



จำนวน 3 โครงการ



1

โครงการพัฒนาผลิตภัณฑ์ชุมชนของสถาบันเกษตรกรและสมาชิก

1 ตุลาคม 2566 - 30 กันยายน 2567

กิจกรรมหลัก : ส่งเสริมการพัฒนาผลิตภัณฑ์เพื่อยกระดับมาตรฐานและสร้างมูลค่าเพิ่มสินค้าชุมชน



ประเภทงบรายจ่าย	งบประมาณที่ได้รับปี 2567 (บาท)	ผลเบิกจ่าย (บาท)	ร้อยละ
รวมทั้งสิ้น	2,956,200	2,926,410	98.99
งบดำเนินงาน	2,956,200	2,926,410	98.99

ผลสำเร็จตามตัวชี้วัด (KPI) : รวมทั้งสิ้น 2 ตัวชี้วัด ดังนี้



KPI

- ตัวชี้วัดเชิงปริมาณ :** สหกรณ์และกลุ่มเกษตรกรได้รับการส่งเสริมและพัฒนาผลิตภัณฑ์สินค้าชุมชน จำนวน 200 แห่ง คิดเป็นร้อยละ 100 ของเป้าหมาย
- ตัวชี้วัดเชิงคุณภาพ :** มูลค่าการจำหน่ายผลิตภัณฑ์ชุมชนที่เข้าร่วมโครงการ จำนวน 259.2128 ล้านบาท เพิ่มขึ้น 10.3483 ล้านบาท คิดเป็นร้อยละ 4.16 (เป้าหมายไม่น้อยกว่าร้อยละ 3)

กรมส่งเสริมสหกรณ์ได้ขับเคลื่อนโครงการหนึ่งตำบลหนึ่งผลิตภัณฑ์ ตามระเบียบสำนักนายกรัฐมนตรี ว่าด้วยคณะกรรมการอำนวยการหนึ่งตำบลหนึ่งผลิตภัณฑ์แห่งชาติ พ.ศ. 2544 และที่แก้ไขเพิ่มเติม โดยมีภารกิจในการส่งเสริม และสนับสนุนการพัฒนาผลิตภัณฑ์สินค้าชุมชนให้มีมาตรฐาน สร้างมูลค่าเพิ่มสินค้า และเชื่อมโยงเครือข่ายสินค้าชุมชนให้เป็นที่รู้จักและมีมูลค่าการจำหน่ายสินค้าเพิ่มขึ้นผ่านสถาบันเกษตรกร อันจะนำไปสู่การพึ่งพาตนเองในชุมชน ก่อให้เกิดการพัฒนาทั้งด้านเศรษฐกิจและสังคมของประเทศอย่างยั่งยืน ซึ่งในปีงบประมาณ พ.ศ. 2567 กรมดำเนินการพัฒนาผลิตภัณฑ์ชุมชนของสหกรณ์ กลุ่มเกษตรกร กลุ่มอาชีพ ใน 5 กลุ่มสินค้า (อาหาร/ เครื่องดื่ม/ ผ้า เครื่องแต่งกาย/ ของใช้ ของตกแต่ง ของที่ระลึก/ สมุนไพรที่ไม่ใช่อาหาร) จำนวน 200 แห่ง 200 ผลิตภัณฑ์ ในพื้นที่ 77 จังหวัด สรุปผลการดำเนินงาน ดังนี้

ผลการดำเนินงาน :

- 1) แนะนำ ส่งเสริมสหกรณ์ กลุ่มเกษตรกร และกลุ่มอาชีพ จำนวน 200 แห่ง ในการพัฒนาผลิตภัณฑ์ เพื่อสร้างมูลค่าเพิ่ม
- 2) จัดประชุมเชิงปฏิบัติการ “การพัฒนาผลิตภัณฑ์เพื่อยกระดับมาตรฐาน สร้างมูลค่าเพิ่มสินค้าชุมชน” เพื่อถ่ายทอดความรู้ในเรื่องการออกแบบผลิตภัณฑ์ การพัฒนาผลิตภัณฑ์สินค้าเกษตรด้วยหลักการตลาดยุคใหม่ การสร้างจุดเด่นของสินค้าที่แตกต่างจากคู่แข่ง จำนวน 2 หลักสูตร รวม 3 รุ่น 408 ราย ดังนี้
 - หลักสูตรที่ 1 : การพัฒนาผลิตภัณฑ์เพื่อยกระดับมาตรฐาน สร้างมูลค่าเพิ่มสินค้าชุมชน จำนวน 2 รุ่น แบ่งเป็น รุ่นที่ 1 เขตภาคเหนือและภาคตะวันออกเฉียงเหนือ และรุ่นที่ 2 เขตภาคกลางและภาคใต้ รวม 299 ราย
 - หลักสูตรที่ 2 : การกำหนดแนวทางการสร้างคุณค่าของสินค้าเพื่อการพัฒนาผลิตภัณฑ์ จำนวน 1 รุ่น รวม 109 ราย





3) จัดประชุมเชิงปฏิบัติการ “ส่งเสริมพัฒนาผลิตภัณฑ์เพื่อยกระดับมาตรฐาน สร้างมูลค่าเพิ่มสินค้าชุมชนระดับจังหวัดแก่สถาบันเกษตรกร กลุ่มอาชีพและสมาชิก” จำนวน 78 ครั้ง รวม 200 แห่ง 1,248 ราย โดยถ่ายทอดความรู้ในด้านต่าง ๆ เช่น การพัฒนาคุณภาพสินค้าเพื่อให้ได้รับการรับรองมาตรฐาน การเพิ่มมูลค่าของผลิตภัณฑ์/ การสร้างแบรนด์ของผลิตภัณฑ์ การพัฒนาบรรจุภัณฑ์/ การจำหน่ายสินค้าผ่านช่องทางออนไลน์ และช่องทางจำหน่ายอื่น ๆ/ แนวทางการส่งออกสินค้าไปจำหน่ายต่างประเทศ/ การสร้างอัตลักษณ์ผลิตภัณฑ์ สร้างมูลค่าด้วยเรื่องราว เป็นต้น



การเพิ่มมูลค่าและการสร้างแบรนด์ ให้สอดคล้องกับความต้องการของตลาด
- ปรับปรุง/ต่อยอดผลิตภัณฑ์เดิม : น้ํานมข้าวโพด เป็น ซอสข้าวโพด/ ไข่เค็ม เป็น ซอสไข่เค็ม

ผลสัมฤทธิ์/ผลประโยชน์ที่ได้รับจากการดำเนินงาน/โครงการ :

สหกรณ์/ กลุ่มเกษตรกร/ กลุ่มอาชีพ จำนวน 200 แห่ง ได้รับการส่งเสริมความรู้ด้านการพัฒนาผลิตภัณฑ์ให้มีมาตรฐานและสร้างมูลค่าเพิ่มสินค้า ทั้งในด้านผลิตภัณฑ์ บรรจุภัณฑ์ และการตลาด เป็นต้น ซึ่งทำให้สถาบันเกษตรกรและสมาชิกมีมูลค่าการจำหน่ายสินค้าเพิ่มขึ้น จำนวน 175 แห่ง รวม 259.2128 ล้านบาท เพิ่มขึ้น จำนวน 10.3483 ล้านบาท คิดเป็นร้อยละ 4.16 เมื่อเทียบกับปีที่ผ่านมา

ปัญหา อุปสรรคของการดำเนินงานโครงการ :

- 1) เนื่องจากโครงการได้รับอนุมัติจัดสรรงบประมาณเพื่อดำเนินการในช่วง 4 เดือนสุดท้าย (มิถุนายน - กันยายน 2567) ทำให้การขับเคลื่อนการพัฒนาผลิตภัณฑ์ไม่สอดคล้องกับฤดูกาลผลิตในบางสหกรณ์ ส่งผลให้มูลค่าการจำหน่ายของสหกรณ์บางแห่งไม่เพิ่มขึ้น
- 2) ไม่สามารถจัดประชุมขับเคลื่อนการส่งเสริมการผลิตและกระบวนการผลิตผ่านคณะกรรมการส่งเสริมการผลิต ในคณะกรรมการอำนวยการหนึ่งตำบล หนึ่งผลิตภัณฑ์แห่งชาติ (กอ.นตผ.) ได้ เนื่องจากคณะกรรมการติดภารกิจ

แนวทางแก้ไข หรือข้อเสนอแนะ :

ควรสนับสนุนงบประมาณเพิ่มเติมเพื่อดำเนินการจัดฝึกอบรมการพัฒนาผลิตภัณฑ์ บรรจุภัณฑ์ และการตลาดเป็นรายแห่ง เพื่อให้สอดคล้องกับความต้องการของกลุ่มเป้าหมายแต่ละแห่ง และควรสนับสนุนการพัฒนาบรรจุภัณฑ์ เพื่อให้ผลิตภัณฑ์มีความน่าสนใจ และเป็นการเพิ่มมูลค่าแก่ผลิตภัณฑ์

2

โครงการสำรวจวงรอบกันเขต และวงรอบรายแปลง



1 ตุลาคม 2566 - 30 กันยายน 2567

•กิจกรรมหลัก : การสำรวจวงรอบกันเขตและวงรอบรายแปลง



ประเภทงบรายจ่าย	งบประมาณที่ได้รับ ปี 2567 (บาท)	ผลเบิกจ่าย (บาท)	ร้อยละ
รวมทั้งสิ้น	2,261,000	2,152,521.33	95.20
งบดำเนินงาน	2,261,000	2,152,521.33	95.20

ผลสำเร็จตามตัวชี้วัด (KPI) : รวมทั้งสิ้น 2 ตัวชี้วัด ดังนี้



- ตัวชี้วัดเชิงปริมาณ** : พื้นที่ 13 นิคมสหกรณ์ 14 ป่า และป่าแม่ริม จังหวัดเชียงใหม่ มีฐานข้อมูลประชาชนในพื้นที่สำหรับเตรียมการสำรวจวงรอบกันเขตและวงรอบรายแปลง พื้นที่ละ 1 ฐานข้อมูล รวม 14 ฐานข้อมูล คิดเป็นร้อยละ 100 ของเป้าหมาย
- ตัวชี้วัดเชิงคุณภาพ** : พื้นที่ 13 นิคมสหกรณ์ 14 ป่า และป่าแม่ริม จังหวัดเชียงใหม่ มีประชาชนยื่นคำขอสำรวจวงรอบกันเขตและวงรอบรายแปลง จำนวน 22,422 ราย รวม 284,455 ไร่ คิดเป็นร้อยละ 18.71 ของพื้นที่เป้าหมาย 1,520,300 ไร่ (เป้าหมายไม่น้อยกว่าร้อยละ 5)

กรมส่งเสริมสหกรณ์มีภารกิจในการจัดสรรที่ดินให้กับประชาชนที่ไม่มีที่ดินทำกินหรือมีน้อย ไม่เพียงพอต่อการประกอบอาชีพ ภายใต้บทบัญญัติแห่งพระราชบัญญัติการจัดที่ดินเพื่อครองชีพ พ.ศ. 2511 ระเบียบและหลักเกณฑ์ที่กรมกำหนด และในพื้นที่ป่าสงวนแห่งชาติ ภายใต้พระราชบัญญัติป่าสงวนแห่งชาติ พ.ศ. 2507 กรมจึงได้ดำเนินการจัดโครงการสำรวจวงรอบกันเขตและวงรอบรายแปลงในพื้นที่ 13 นิคมสหกรณ์ 14 ป่า และป่าแม่ริม จังหวัดเชียงใหม่ เพื่อนำข้อมูลรายชื่อประชาชน ผู้ครอบครองที่ดินที่ได้มีการสำรวจวงรอบรายแปลง มาใช้เป็นฐานข้อมูลในการเตรียมการจัดที่ดินตามพระราชบัญญัติจัดที่ดินเพื่อการครองชีพ พ.ศ. 2511 สรุปผลการดำเนินงาน ดังนี้

ผลการดำเนินงาน :

- ประชุมชี้แจงโครงการให้สหกรณ์ในพื้นที่นิคมสหกรณ์ทราบ และหารือแนวทางการดำเนินงานร่วมกัน รวมทั้งจัดจ้างเจ้าหน้าที่พนักงานจ้างเหมาบริการประจำนิคมสหกรณ์เพื่อสำรวจข้อมูลราษฎรที่ครอบครองในเขตพื้นที่ 13 นิคมสหกรณ์ 14 ป่า และป่าแม่ริม จังหวัดเชียงใหม่ รวม 14 ราย
- ประสานงานร่วมกับผู้ใหญ่บ้าน ผู้นำชุมชน และหน่วยงานต่าง ๆ ที่เกี่ยวข้อง เพื่อลงพื้นที่ประชาสัมพันธ์ให้ประชาชนในพื้นที่มายื่นคำขอสำรวจจริงวงรอบรายแปลง จำนวน 14 นิคมสหกรณ์





**ลงพื้นที่ติดไวนิล
และประสานงานกับผู้ใหญ่บ้าน
ณ นิคมสหกรณ์นครเดิฐ จังหวัดสุโขทัย**



**ประชาชนมายื่นคำขอสำรวจที่
นิคมสหกรณ์ดงมูล จังหวัดขอนแก่น**



กิจกรรมการประชาสัมพันธ์ให้ประชาชนยื่นคำขอสำรวจวงรอบรายแปลง

ผลสัมฤทธิ์/ผลประโยชน์ที่ได้รับจากการดำเนินงาน/โครงการ :

กรมส่งเสริมสหกรณ์มีฐานข้อมูลประชาชนในพื้นที่ 13 นิคมสหกรณ์ 14 ป่า และป่าแม่ริม จังหวัดเชียงใหม่ เพื่อเตรียมการสำรวจวงรอบกันเขตและวงรอบรายแปลง พื้นที่ละ 1 ฐานข้อมูล รวม 14 ฐานข้อมูล มีประชาชนยื่นคำขอสำรวจจริงวัดวงรอบรายแปลงฯ จำนวน 22,422 ราย รวม 284,455 ไร่ คิดเป็นร้อยละ 18.71 ของพื้นที่เป้าหมาย 1,520,300 ไร่ โดยแยกผลการดำเนินงานเป็นรายพื้นที่ ดังนี้

ที่	จังหวัด	นิคมสหกรณ์	ชื่อป่า	การสำรวจวงรอบกันเขตและวงรอบรายแปลง (ไร่)			ประชาชนยื่นคำขอ (ราย)
				แผน	ผล	ร้อยละ	
รวมทั้งสิ้น				1,520,300	284,455	18.71	22,422
1	เชียงใหม่	แม่แตง	ป่าแม่ริม	8,247	2,642	32.04	260
2	เชียงใหม่	แม่แจ่ม	แม่แจ่ม - แม่ต๋ั้น	46,000	2,912	5.82	512
			แม่แจ่ม - ไหล่งปง	4,000			
3	สุโขทัย	นครเดิฐ	นครเดิฐ	14,200	9,152	64.45	941
4	กำแพงเพชร	คลองสวนหมาก	คลองขลุง - คลองสวนหมาก	120,000	42,927	35.77	2,306
5	พิษณุโลก	วังทอง	ลุ่มน้ำวังทอง	203,000	19,442	9.58	2,243

ที่	จังหวัด	นิคม สหกรณ์	ชื่อป่า	การสำรวจจวนรอบกันเขต และจวนรอบรายแปลง (ไร่)			ประชาชน ยื่นคำขอ (ราย)
				แผน	ผล	ร้อยละ	
6	อุทัยธานี	ทับเสลา	ห้วยทับเสลา - ห้วยคอกควาย	75,000	10,715	14.29	1,167
7	ลพบุรี	ชัยบาดาล	ชัยบาดาล	395,431	126,776	32.06	10,899
8	ขอนแก่น	ดงมูล	ดงมูล	159,400	14,642	9.19	834
9	บุรีรัมย์	สตึก	ดงพลอง	38,000	1,947	5.12	133
10	นครราชสีมา	ขามทะเลสอ	หินเหล็กไฟ - หนองกระทุ่ม - กุ่มพญา	66,287	4,902	7.40	402
11	สุพรรณบุรี	ห้วยขมิ้น	ห้วยขมิ้น - พุน้ำร้อน - หนองหญ้าไทร	180,000	11,057	6.14	680
12	ชุมพร	ปะทิว	น้ำตกกะเปาะ	46,900	2,745	5.85	192
13	ประจวบคีรีขันธ์	บางสะพาน	เขาไชยราช - คลองกรูด - พุน้ำเค็ม	160,000	30,830	19.27	1,726
14	นครศรีธรรมราช	ปากพญา	เลนปากพญา - ปากนคร	3,834	3,766	98.23	127

ปัญหา อุปสรรคของการดำเนินงานโครงการ :

1) ที่ดินมีการครอบครองนาน และมีการเปลี่ยนแปลงการครอบครองสิทธิ์ เนื่องจากคนครอบครองเดิมเสียชีวิต ทำให้มีอุปสรรคในการสืบค้นข้อมูลผู้ครอบครองใหม่ และบางรายย้ายถิ่นฐานออกนอกแดน ทำให้การดำเนินการยื่นเอกสารหลักฐานการสำรวจจริงวัด เป็นไปอย่างล่าช้า

2) การหาค่าพิกัด XY ที่ดินทำได้ล่าช้าหรือไม่สามารถทำได้ เนื่องจากสมาชิกหาค่าพิกัดที่ตัวเองไม่ได้หรือหาได้ใช้ เวลาในการดำเนินการ

แนวทางแก้ไข หรือข้อเสนอแนะ :

เพิ่มการประชาสัมพันธ์ในพื้นที่ให้มากขึ้น และร่วมลงพื้นที่กับผู้นำชุมชนตรวจสอบราษฎรในพื้นที่เพื่อแก้ไขปัญหาแปลงที่ดิน เช่น สิทธิการครอบครองที่ดิน การย้ายถิ่นฐาน หรือการหาค่าพิกัดแปลงที่ดิน เป็นต้น



3 โครงการส่งเสริมและพัฒนาอาชีพเพื่อแก้ไขปัญหาที่ดินทำกินของเกษตรกร

1 ตุลาคม 2566 - 30 กันยายน 2567

• **กิจกรรมหลัก :** ส่งเสริมและพัฒนาอาชีพภายใต้โครงการจัดที่ดินตามนโยบายรัฐบาล



ประเภทงบรายจ่าย	งบประมาณที่ได้รับ ปี 2567 (บาท)	ผลเบิกจ่าย (บาท)	ร้อยละ
รวมทั้งสิ้น	6,583,600	6,505,884.20	98.82
งบดำเนินงาน	6,583,600	6,505,884.20	98.82

ผลสำเร็จตามตัวชี้วัด (KPI) : รวมทั้งสิ้น 2 ตัวชี้วัด ดังนี้



- 1 ตัวชี้วัดเชิงปริมาณ :** สมาชิกสหกรณ์และกลุ่มเกษตรกรผู้เข้าร่วมโครงการได้รับการส่งเสริมและพัฒนาอาชีพ จำนวน 4,820 ราย คิดเป็นร้อยละ 100.42 ของเป้าหมาย จำนวน 4,800 ราย
- 2 ตัวชี้วัดเชิงคุณภาพ :** สมาชิกสหกรณ์และกลุ่มเกษตรกรผู้เข้าร่วมโครงการมีรายได้จำนวน 103.0442 ล้านบาท เพิ่มขึ้น 13.2951 ล้านบาท คิดเป็นร้อยละ 14.81 (เป้าหมายไม่น้อยกว่าร้อยละ 10)

กรมส่งเสริมสหกรณ์ได้แนะนำ ส่งเสริมการรวมกลุ่มประชาชนในรูปแบบสหกรณ์ภายในพื้นที่เป้าหมายการจัดที่ดินทำกินให้ชุมชน และส่งเสริมพัฒนาอาชีพและการตลาดในรูปแบบเศรษฐกิจชุมชนภายใต้ระบบการอนุรักษ์ดินและน้ำอย่างยั่งยืนตามแนวทางเศรษฐกิจพอเพียง รวมถึงพัฒนาคุณภาพชีวิตให้มีความกินดีอยู่ดีมีสันติสุข และสร้างความเข้มแข็งในชุมชน

ในปีงบประมาณ พ.ศ. 2567 กรมในฐานะฝ่ายเลขานุการ คณะอนุกรรมการส่งเสริมพัฒนาอาชีพและการตลาด ได้รับข้อมูลการอนุญาตให้ใช้ประโยชน์ในพื้นที่ จากกรมป่าไม้ในฐานะเลขานุการ คณะอนุกรรมการจัดที่ดินและรายชื่อราษฎรผู้ได้รับสิทธิเข้าร่วมโครงการฯ จากกรมที่ดินในฐานะเลขานุการ คณะอนุกรรมการจัดที่ดิน โดยดำเนินการในพื้นที่ จำนวน 315 พื้นที่ รวม 68 จังหวัด สรุปผลการดำเนินงาน ดังนี้

ผลการดำเนินงาน :

- 1) ประชุมคณะทำงานด้านการส่งเสริมพัฒนาอาชีพและการตลาดภายใต้คณะอนุกรรมการนโยบายที่ดินระดับจังหวัด (คทช.จังหวัด) เพื่อร่วมกันวางแผนการส่งเสริมพัฒนาอาชีพและการตลาดในพื้นที่รวม 68 จังหวัด 315 พื้นที่
- 2) จัดประชุม/อบรมพัฒนาอาชีพเพื่อแก้ไขปัญหาที่ดินทำกินของเกษตรกรในพื้นที่ คทช. ให้แก่สมาชิกสหกรณ์และเกษตรกรทั่วไป รวม 3 หลักสูตร จำนวน 105 พื้นที่ รวม 4,820 ราย ดังนี้
 - 2.1) จัดอบรมให้ความรู้ในการส่งเสริมพัฒนาอาชีพและการตลาดที่เหมาะสมกับพื้นที่ ให้แก่สมาชิกสหกรณ์ กลุ่มเกษตรกร จำนวน 27 จังหวัด 42 พื้นที่ รวม 2,010 ราย โดยสมาชิกรับความรู้ที่ได้รับไปประกอบ



อาชีพเสริม เพื่อสร้างรายได้ เช่น การปลูกพืชสวนครัว/ การเพาะเห็ดนางฟ้า/การเลี้ยงสัตว์ (ไก่ แพะ กบ ปลา)/ การเลี้ยงผึ้งโพรง/ การทำหน่อไม้แปรรูป หน่อไม้อัดสุญญากาศ/ การทำสารชีวภัณฑ์เพื่อกำจัดโรคและแมลง/ การบำรุงดิน การปรับปรุงดิน/ การทำยาหม่องสมุนไพร เป็นต้น



**ส่งเสริมอาชีพ
การเพาะเห็ดฟาง**
เกษตรกรในพื้นที่
ป่าเขากวดและป่าเขาพลอง
จังหวัดราชบุรี



**ส่งเสริมอาชีพ
การแปรรูปหน่อไม้อัดปิ้ง**
เกษตรกรในพื้นที่ป่าแม่แฮด
ป่าก้อนและป่าแม่สาย
จังหวัดแพร่

ส่งเสริมอาชีพ ให้แก่เกษตรกรในพื้นที่ป่าแควระบมและป่าสิียดจังหวัดฉะเชิงเทรา

**“หัวข้อการปลูกพืชสวนครัว/
การสนับสนุนเมล็ดพันธุ์พืช/
การบำรุงดิน/
การทำสารชีวภัณฑ์/
การเพิ่มช่องทางการตลาด”**



2.2) จัดอบรมให้ความรู้วางแผนระบบการผลิต การตลาดและเสริมทักษะการเป็นผู้ประกอบการ จำนวน 18 จังหวัด 35 พื้นที่ รวม 1,757 ราย โดยส่งเสริมให้สหกรณ์จัดทำแผนการผลิตต้นอ่อนทานตะวัน การปลูกผักไฮโดรโปนิกส์ในกล่องโฟม กระบวนการรวบรวมแปรรูปและการตลาดมะขามหวาน เป็นต้น



การปลูกผักไฮโดรโปนิกส์ในกล่องโฟม

ให้แก่สมาชิกสหกรณ์การเกษตร คคช. ลุ่มน้ำป่าสักฝั่งซ้าย จำกัด จังหวัดเพชรบูรณ์



ศึกษาดูงานกระบวนการรวบรวม แปรรูป และการตลาดมะขามหวาน

ให้แก่สมาชิกสหกรณ์การเกษตร คคช. ป่าชนแดน-วังโป่ง-วังคำแพง จำกัด จังหวัดเพชรบูรณ์

2.3) จัดอบรมให้ความรู้ในการยกระดับสินค้าสู่มาตรฐานเพื่อสร้างมูลค่าเพิ่มแก่ผลผลิต จำนวน 25 จังหวัด 30 พื้นที่ รวม 1,053 ราย ได้แก่ การแปรรูปผลผลิตทางการเกษตรเพื่อเพิ่มมูลค่า การทำตลาดออนไลน์ การใช้เทคโนโลยีและนวัตกรรมการผลิต การทำเกษตรอินทรีย์/ GAP เป็นต้น



**การเพิ่มประสิทธิภาพการ
เพาะเห็ดให้เป็นที่ต้องการ
ของตลาด**
กลุ่มเกษตรกรชาวสวนยาง
อำเภอท่าปลา จังหวัดอุทัยธานี

3) แนะนำ ส่งเสริมและบูรณาการร่วมกับหน่วยงานต่าง ๆ รวมทั้งติดตามผลการส่งเสริมและพัฒนาอาชีพของสมาชิกและเกษตรกรในพื้นที่ จำนวน 68 จังหวัด 315 พื้นที่



**สหกรณ์การเกษตร คคช. ห้วยน้ำโจน จำกัด
จังหวัดเพชรบูรณ์**



ผลสัมฤทธิ์/ผลประโยชน์ที่ได้รับจากการดำเนินงาน/โครงการ :

1) สมาชิกสหกรณ์และกลุ่มเกษตรกรในพื้นที่ คทช. ได้รับการส่งเสริมและพัฒนาอาชีพ จำนวน 4,820 ราย โดยนำความรู้ไปประกอบอาชีพเสริมเพื่อสร้างรายได้ มีอาชีพที่มั่นคง เพียงพอต่อการดำรงชีพ และมีความเป็นอยู่ที่ดีขึ้น จากการดำเนินงานดังกล่าว ส่งผลให้สมาชิกสหกรณ์และกลุ่มเกษตรกรมีรายได้ จำนวน 103.0442 ล้านบาท เพิ่มขึ้น 13.2951 ล้านบาท คิดเป็นร้อยละ 14.81

2) สหกรณ์และกลุ่มเกษตรกรมีช่องทางการจำหน่ายเพิ่มขึ้น จำนวน 51 ช่องทาง เช่น ช่องทางออนไลน์/การจัดแสดงสินค้าฯ นอกพื้นที่ ได้แก่ งานต่าง ๆ ของกระทรวงพาณิชย์หรือหน่วยงานภาคีที่เกี่ยวข้อง/กิจกรรมเชื่อมโยงการค้าและเจรจาธุรกิจ/ จุดจำหน่ายภายในจังหวัด เช่น ตลาดจริงใจ ห้างสรรพสินค้า แม็คโคร โรงพยาบาล โรงแรม/ ตลาดต่างประเทศ โดยทูตพาณิชย์ เริ่มจากสิ่งที่มีฐานงาน Thaifex/ การส่งเสริมสินค้า GI (สิ่งบ่งชี้ทางภูมิศาสตร์) เป็นต้น

ปัญหา อุปสรรคของการดำเนินงานโครงการ :

1) สมาชิกส่วนใหญ่เป็นผู้สูงอายุ ไม่สามารถทำอาชีพการเกษตรได้ จึงให้คนในครอบครัวใช้พื้นที่ทำการเกษตร รวมทั้งเข้ารับการอบรมพัฒนาอาชีพแทน ซึ่งขัดต่อเงื่อนไขที่กรมกำหนดว่าต้องเป็นรายชื่อของผู้ที่ได้รับการจัดสรรที่ดินทำกินตามนโยบายรัฐบาล (คทช.) เท่านั้น

2) สมาชิกต้องการการสนับสนุนปัจจัยการผลิต หรือเงินทุนเพื่อนำความรู้ไปพัฒนาต่อยอด

3) พื้นที่ คทช. ส่วนใหญ่แห้งแล้ง ขาดแคลนระบบสาธารณูปโภคขั้นพื้นฐาน ได้แก่ ไฟฟ้า ประปา ถนน ระบบชลประทานเพื่อทำการเกษตร

แนวทางแก้ไข หรือข้อเสนอแนะ :

1) หน่วยงานภายใต้คณะอนุกรมส่งเสริมและพัฒนาอาชีพ (อนุฯ 3) ควรร่วมบูรณาการงานร่วมกันตามกรอบภารกิจ 6 ด้าน รวมทั้งสำรวจและจัดทำแผนปฏิบัติงานส่งเสริมและพัฒนาอาชีพและการตลาดรายพื้นที่ เพื่ออำนวยความสะดวกส่งเสริมพัฒนาอาชีพในแต่ละพื้นที่ พร้อมทั้งสนับสนุนระบบสาธารณูปโภคขั้นพื้นฐานที่ครบถ้วน รวมทั้งสำรวจความต้องการในพื้นที่ก่อนการวางแผน/จัดทำโครงการ

2) ควรจัดหาแหล่งเงินทุนและสนับสนุนปัจจัยการผลิตเพื่อประกอบอาชีพตามความเหมาะสมในแต่ละพื้นที่แก่ราษฎรที่ได้รับการจัดสรรที่ดินทำกินตามนโยบายรัฐบาล (คทช.) ที่เข้าร่วมโครงการ





ยุทธศาสตร์

ด้านการสร้างโอกาสและความเสมอภาคทางสังคม

แผนแม่บท

16



เศรษฐกิจฐานราก

เป้าหมายระดับประเด็น (Y2): 160001 รายได้ของประชากรกลุ่มรายได้ต่ำเพิ่มขึ้นอย่างกระจายและอย่างต่อเนื่อง

ตัวชี้วัดและค่าเป้าหมาย : ดัชนีความยากจนหลายมิติของกลุ่มเป้าหมายในระบบบริหารจัดการข้อมูลพัฒนาคนแบบชี้เป้า (TPMAP) มีดัชนีความมั่นคงทางเศรษฐกิจลดลงเฉลี่ยไม่น้อยกว่าร้อยละ 5 ภายในปี 2570

• **แผนย่อย 160202**

การสร้างสภาพแวดล้อมและกลไกที่ส่งเสริมการพัฒนาเศรษฐกิจฐานราก

เป้าหมายระดับแผนย่อย (Y1)

กลุ่มประชากรรายได้ต่ำสุดร้อยละ 40 มีความสามารถในการบริหารจัดการหนี้สินได้มีประสิทธิภาพเพิ่มขึ้นอย่างต่อเนื่อง

ค่าเป้าหมายที่ต้องบรรลุในปี พ.ศ. 2570

สัดส่วนค่าใช้จ่ายหนี้สินของครัวเรือนที่มีรายได้ต่ำสุดร้อยละ 40 ต่อค่าใช้จ่ายทั้งหมดของครัวเรือนที่มีรายได้ต่ำสุดร้อยละ 40 ลดลงไม่น้อยกว่า ร้อยละ 20 ภายในปี 2570

แผนงานยุทธศาสตร์

พัฒนาและส่งเสริมเศรษฐกิจฐานราก



จำนวน 1 โครงการ



โครงการแก้ไขปัญหานี้สินและพัฒนาคุณภาพชีวิตสมาชิกสหกรณ์/กลุ่มเกษตรกรด้วยระบบสหกรณ์

1 ตุลาคม 2566 - 30 กันยายน 2567

• **กิจกรรมหลัก :** แก้ไขปัญหานี้สินและพัฒนาคุณภาพชีวิตสมาชิกสหกรณ์/กลุ่มเกษตรกรด้วยระบบสหกรณ์



ประเภทงบรายจ่าย	งบประมาณที่ได้รับปี 2567 (บาท)	ผลเบิกจ่าย (บาท)	ร้อยละ
รวมทั้งสิ้น	3,397,100	3,394,355.37	99.92
งบดำเนินงาน	3,397,100	3,394,355.37	99.92

ผลสำเร็จตามตัวชี้วัด (KPI) : รวมทั้งสิ้น 2 ตัวชี้วัด ดังนี้



1 ตัวชี้วัดเชิงปริมาณ : สหกรณ์และกลุ่มเกษตรกรที่มีหนี้ค้าง (NPL) ได้รับการส่งเสริมให้มีการบริหารจัดการสินเชื่อที่มีประสิทธิภาพ จำนวน 710 แห่ง คิดเป็นร้อยละ 101.42 ของเป้าหมาย จำนวน 700 แห่ง



2 **ตัวชี้วัดเชิงคุณภาพ :** สมาชิกสหกรณ์และกลุ่มเกษตรกรผู้เข้าร่วมโครงการ มีภาระหนี้ค้ำลดลง จำนวน 1,878.565 ล้านบาท คิดเป็นร้อยละ 22.95 (เป้าหมาย ลดลงเฉลี่ยร้อยละ 10)

กรมส่งเสริมสหกรณ์ได้ดำเนินการขับเคลื่อนการแก้ไขปัญหาหนี้ค้ำชำระของสมาชิกสหกรณ์และกลุ่มเกษตรกร โดยส่งเสริมให้สหกรณ์และกลุ่มเกษตรกรให้มีการบริหารจัดการสินเชื่อที่มีประสิทธิภาพ จำนวน 710 แห่ง รวมทั้งส่งเสริมให้สมาชิกมีความรู้ในการวางแผนทางการเงิน สามารถบริหารจัดการหนี้ของตนเอง สร้างอาชีพ สร้างรายได้ เพื่อแก้ไขปัญหาหนี้สินของสมาชิกได้อย่างยั่งยืน สรุปผลการดำเนินงาน ดังนี้

ผลการดำเนินงาน :

1) จัดอบรม “สร้าง ทบทวน และพัฒนาทีมงานส่งเสริมการแก้ไขปัญหาหนี้ค้ำชำระของสมาชิกสหกรณ์/กลุ่มเกษตรกร (ทีมโค้ช)” จำนวน 1 ครั้ง รวม 156 ราย เพื่อสร้างทักษะความรู้ให้แก่เจ้าหน้าที่ของกรม ในการขับเคลื่อนการแก้ไขปัญหาของสมาชิกในด้านต่าง ๆ เช่น ด้านการบริหารสินเชื่อของสหกรณ์ แนวทางการแก้ไขหนี้ สร้างภูมิคุ้มกัน/ วินัยทางการเงิน และการส่งเสริมอาชีพให้สมาชิกมีรายได้



“มอบนโยบายการแก้ไขปัญหาหนี้สินของสหกรณ์และกลุ่มเกษตรกร ปี 2567”



**การเสวนา หัวข้อ “แนวทางการแก้ไขปัญหาหนี้ค้ำชำระของสมาชิกสหกรณ์”
ร่วมกับสหกรณ์ภาคการเกษตรและสหกรณ์นอกภาคการเกษตร**

2) จัดอบรม “โครงการบริหารจัดการหนี้และส่งเสริมอาชีพให้สมาชิกมีรายได้อย่างยั่งยืน” ให้แก่ ทีมปฏิบัติการ/เจ้าหน้าที่สหกรณ์ สมาชิกสหกรณ์/กลุ่มเกษตรกร รวม 717 แห่ง สมาชิกรวม 3,694 ราย



ร่วมจัดทำแผนแก้ไขปัญหาหนี้ค้ำชำระ สหกรณ์การเกษตรทุกภาค จำกัด จังหวัดสกลนคร



3) แนะนำ ส่งเสริมให้สหกรณ์และกลุ่มเกษตรกร จำนวน 710 แห่ง จัดทำแผนการแก้ไขปัญหาหนี้สิน ค้ำชำระของสมาชิก แผนการส่งเสริมอาชีพ และการจัดทำคลินิกแก้หนี้ โดยส่งเสริมให้มีการจัดเก็บข้อมูล ลูกหนี้ค้ำชำระจำแนกตามอายุลูกหนี้ จำนวนลูกหนี้ที่ผิดนัดชำระและมูลหนี้ค้ำชำระ พร้อมทั้งจัดทำแผน/ แนวทางการแก้ไขปัญหาตามกลุ่มอายุหนี้ค้ำชำระ/ การเจรจาติดตามเร่งรัดหนี้/ การปรับโครงสร้างหนี้ และติดตามผลการดำเนินงานให้เป็นไปตามวัตถุประสงค์ของโครงการ

4) ส่งเสริมอาชีพให้กับสมาชิก โดยยึดหลักเศรษฐกิจพอเพียงมีความรู้ด้านเกษตรอินทรีย์ ส่งเสริมให้มีการออมเพื่อชำระหนี้ตามสัดส่วนของหนี้ ปรับปรุงโครงสร้างหนี้ให้เหมาะสมกับความสามารถในการชำระหนี้ ของสมาชิกแต่ละราย

5) สนับสนุนเงินกู้กองทุนพัฒนาสหกรณ์ (กพส.) โครงการส่งเสริมอาชีพสมาชิกสหกรณ์ วงเงิน 290 ล้านบาท เพื่อสนับสนุนสหกรณ์ในการให้สินเชื่อแก่สมาชิกที่มีภาระหนี้สินค้ำชำระ และขาดแหล่งเงินทุน ในการประกอบอาชีพ โดยอนุมัติเงินกู้แก่สหกรณ์ 106 สหกรณ์ 111 สัญญา เป็นเงิน 263.61 ล้านบาท

การติดตามผลการดำเนินโครงการส่งเสริมอาชีพสมาชิกสหกรณ์ในพื้นที่ (จากเงินกู้ กพส. ปี 67)



“การปลูกข้าวโพด” สหกรณ์การเกษตรเมืองเก็ท จังหวัดเชียงราย



“การปลูกสับปะรด” สหกรณ์การเกษตรศุภนิมิตห้วยชมภู จำกัด จังหวัดเชียงราย



“การปลูกพริกและมะพร้าว” สหกรณ์การเกษตรปากพวง จำกัด จังหวัดนครศรีธรรมราช



ผลสัมฤทธิ์/ผลประโยชน์ที่ได้รับจากการดำเนินงาน/โครงการ :

สหกรณ์และกลุ่มเกษตรกรมีการบริหารจัดการสินเชื่อที่มีประสิทธิภาพ จำนวน 710 แห่ง สมาชิกสามารถชำระหนี้ได้ จำนวน 50,870 ราย มีหนี้ค้างชำระลดลง 1,878.565 ล้านบาท คิดเป็นร้อยละ 22.95 และสมาชิกมีรายได้/ เงินออมเพิ่มขึ้น 7,601 ราย เพิ่มขึ้น 7.794 ล้านบาท คิดเป็นร้อยละ 4 สมาชิกมีรายได้/ เงินออมเพิ่มขึ้นเฉลี่ยรายละ 1,025.35 บาท

ปัญหา อุปสรรคของการดำเนินงานโครงการ :

- 1) หนี้ค้างชำระของสมาชิก/กลุ่มเกษตรกรเป็นหนี้ค้ำนาน หนี้ค้ำจำนวนมากมีปัญหาเรื่องการขับเคลื่อนการแก้ไขปัญหาหนี้ต้องใช้ระยะเวลาในการแก้ไขปัญหาหนี้ได้ ประกอบกับมาตรการแนวทางที่สหกรณ์กำหนดไม่เอื้อประโยชน์ในการแก้ไขปัญหาหนี้ตามโครงการ
- 2) สมาชิกบางรายยังขาดความร่วมมือกับสหกรณ์และกลุ่มเกษตรกร ขาดวินัยทางการเงิน มีหนี้หลายทาง รวมถึงมีความเชื่อมั่นต่อระบบสหกรณ์ลดลง มีผลกระทบการมีส่วนร่วมในระยะยาว
- 3) การติดตามหนี้ สมาชิกไม่ได้อาศัยอยู่ในพื้นที่จึงยากต่อการติดตามหนี้ สมาชิกส่วนใหญ่ชราภาพไม่สามารถประกอบอาชีพได้ บางรายเสียชีวิต และทุพพลภาพ

แนวทางแก้ไข หรือข้อเสนอแนะ :

- 1) สนับสนุนส่งเสริมสหกรณ์และกลุ่มเกษตรกรมีการตรวจเยี่ยมสมาชิกในพื้นที่หลังจากให้สินเชื่อแก่สมาชิก และสมาชิกที่เริ่มผิดนัดชำระ เพื่อป้องกันการเป็นหนี้ค้ำนานเรื้อรัง
- 2) การดำเนินการติดตามผลการเร่งรัดหนี้เพียงวิธีเดียวอาจจะไม่เพียงพอในการแก้ไขปัญหาหนี้ค้ำชำระของสมาชิกสหกรณ์ /กลุ่มเกษตรกรได้ จะต้องมีการส่งเสริมและพัฒนาอาชีพให้แก่สมาชิกด้วย รวมถึงการส่งเสริมและพัฒนาด้านการตลาด เพื่อให้ทันต่อการเปลี่ยนแปลงของตลาดในปัจจุบัน พัฒนาองค์ความรู้ความสามารถ ทักษะของกลุ่มเกษตรกรให้เป็นผู้ประกอบการด้านการเกษตร มีความรู้ในการดำเนินการด้านการตลาดมารองรับ สามารถเข้าถึงแหล่งเงินทุน เพื่อยกระดับธุรกิจชุมชนให้สามารถแข่งขันได้อย่างมีประสิทธิภาพ
- 3) มาตรการการช่วยเหลือนโยบายจากภาครัฐ เพื่อเป็นกลไกของรัฐที่ถูกออกแบบมาเพื่อช่วยเหลือและแบ่งเบาภาระ หนี้สินและสามารถฟื้นฟูชีวิตเกษตรกรได้อย่างยั่งยืน ต้องอยู่ภายใต้เงื่อนไขที่ไม่ก่อให้เกิดผลกระทบต่อเกษตรกร ทั้งนี้ ต้องได้รับการยอมรับและการร่วมมือกันทั้งเจ้าหน้าที่ ลูกหนี้ และภาครัฐ และมีการบูรณาการร่วมกันของภาครัฐในทุกภาคส่วน





ผลการดำเนินงานโครงการสำคัญตามนโยบายของ กระทรวงเกษตรและสหกรณ์ ประจำปีงบประมาณ พ.ศ. 2567

1 โครงการส่งเสริมสถาบันเกษตรกรเป็นผู้ให้บริการทางการเกษตรสินค้าข้าวแบบครบวงจร (ระยะเวลาดำเนินการ : 1 ตุลาคม 2566 – 30 กันยายน 2567)

กรมส่งเสริมสหกรณ์ได้ดำเนินโครงการส่งเสริมสถาบันเกษตรกรเป็นผู้ให้บริการทางการเกษตรสินค้าข้าวแบบครบวงจร ภายใต้มาตรการรักษาเสถียรภาพราคาข้าวเปลือกของสหกรณ์และกลุ่มเกษตรกรปีการผลิต 2566/67 โดยดำเนินการ ดังนี้

1. ส่งเสริมและประชาสัมพันธ์ให้สถาบันเกษตรกรกำหนดราคารับซื้อข้าวเปลือกในราคานำตลาด 12,000 บาท/ตัน เพื่อยกระดับราคาข้าวเปลือกและช่วยเหลือเกษตรกรให้มีรายได้จากการขายข้าวเพิ่มขึ้น และสนับสนุนผลักดันให้สถาบันเกษตรกรเข้าถึงแหล่งเงินทุนภายใต้มาตรการรักษาเสถียรภาพราคาข้าวเปลือก ปี 67 จำนวน 448 แห่ง ในพื้นที่ 60 จังหวัด

2. สหกรณ์เข้าถึงแหล่งเงินทุนภายใต้มาตรการการรักษาเสถียรภาพราคาข้าวเปลือก ปี 67 เพื่อรวบรวมข้าวจากเกษตรกร จำนวน 190 แห่ง (นับซ้ำสหกรณ์) วงเงินรวม 13,504.47 ล้านบาท แบ่งเป็น

1) โครงการสินเชื่อเพื่อรวบรวมข้าวและสร้างมูลค่าเพิ่มโดยสถาบันเกษตรกร ปีการผลิต 2566/67 จำนวน 83 แห่ง วงเงิน 10,106.70 ล้านบาท

2) โครงการสินเชื่อชะลอการขายข้าวเปลือกนาปี ปีการผลิต 2566/67 จำนวน 107 แห่ง วงเงิน 3,397.77 ล้านบาท

3. สหกรณ์และกลุ่มเกษตรกร จำนวน 411 แห่ง สมาชิกรวม 607,395 ราย พื้นที่ปลูกข้าว จำนวน 11.55 ล้านไร่ มีปริมาณการรวบรวมข้าวเปลือกจากเกษตรกร/สมาชิกในราคานำตลาดแล้ว 3.55 ล้านตัน เกิดการเชื่อมโยงธุรกิจระหว่างเครือข่ายสหกรณ์หรือเอกชน จำนวน 300 แห่ง และสหกรณ์ที่ประกอบธุรกิจข้าวเป็นผู้ให้บริการทางการเกษตรครบวงจร จำนวน 42 แห่ง



2 โครงการส่งเสริมการผลิตและการตลาดพืชหลังนาผ่านระบบสหกรณ์ ปีการผลิต 2566/67 (ระยะเวลาดำเนินการ : 1 ตุลาคม 2566 – 30 กันยายน 2567)



กรมส่งเสริมสหกรณ์ได้ขับเคลื่อนนโยบายของกระทรวงเกษตรและสหกรณ์ “ตลาดนำ นวัตกรรมเสริม เพิ่มรายได้” โดยส่งเสริมให้สมาชิกสหกรณ์ที่เข้าร่วมโครงการในพื้นที่ 31 จังหวัด 119 สหกรณ์ พื้นที่เพาะปลูก รวม 103,424 ไร่ ปรับเปลี่ยนการปลูกพืชทางเลือกหลังฤดูทำนา เช่น ข้าวโพดเลี้ยงสัตว์ ถั่วเหลือง และพืชชนิดต่าง ๆ ทดแทนการปลูกข้าวนาปรัง เพื่อตัดวงจรแมลงและโรคระบาดในนาข้าว และลดปัญหาการขาดแคลนน้ำจากการปลูกพืชใช้น้ำน้อย โดยสหกรณ์รวบรวมผลผลิตจากสมาชิกจำนวน 96,889 ตัน มูลค่ารวม 771.79 ล้านบาท ส่งผลให้สมาชิกสหกรณ์สามารถสร้างรายได้ส่วนเพิ่มจากการเข้าร่วมโครงการ 3,000 บาท/ไร่

นอกจากนี้ กรมได้สนับสนุนเงินกู้จากกองทุนพัฒนาสหกรณ์ (กพส.) ให้แก่สหกรณ์การเกษตร สหกรณ์นิคม หรือสหกรณ์เครดิตยูเนียนที่สมาชิกประกอบอาชีพทำการเกษตรและดำเนินการปลูกพืชหลังนา จำนวน 51 แห่ง อัตราดอกเบี้ยร้อยละ 1 ต่อปี (ระยะเวลาในการกู้เงินไม่เกิน 6 เดือน ตั้งแต่เดือนตุลาคม 2566 - มิถุนายน 2567) วงเงินรวม 117.40 ล้านบาท สำหรับจัดหาปัจจัยการผลิต/รวบรวมผลผลิตของสมาชิก



3 โครงการสนับสนุนการกระจายผลไม้เพื่อระดับราคาของสถาบันเกษตรกร ปี 2567 (ระยะเวลาดำเนินการ : 27 พฤษภาคม – 30 พฤศจิกายน 2567)

กรมส่งเสริมสหกรณ์ได้รับการจัดสรรงบประมาณจากกองทุนรวมเพื่อช่วยเหลือเกษตรกร กรมการค้าภายใน กระทรวงพาณิชย์ สำหรับดำเนินกิจกรรมการกระจายผลไม้เพื่อระดับราคาของสถาบันเกษตรกร ปี 2567 ผลการดำเนินงาน กรมได้สนับสนุนเงินอุดหนุนในการจัดหาบรรจุภัณฑ์ (ตะกร้าผลไม้) จำนวน 138,660 ใบ เป็นเงิน 3,410,118.20 บาท (รัฐอุดหนุนไม่เกินร้อยละ 70 ของราคาบรรจุภัณฑ์) ให้แก่สถาบันเกษตรกรที่เข้าร่วมโครงการ จำนวน 31 แห่ง ในพื้นที่ 18 จังหวัด สมาชิก 3,585 ราย รวมทั้งติดตามกำกับดูแลโครงการให้เป็นไปตามวัตถุประสงค์ของโครงการ เป็นเงิน 60,986 บาท ทำให้สมาชิกนำผลผลิตมาจำหน่ายให้กับสถาบันเกษตรกร ส่งผลต่อเสถียรภาพราคาในช่วงที่ผลผลิตออกจำนวนมาก โดยมีปริมาณการรวบรวมและกระจายผลไม้ตามโครงการจำนวน 1,614.15 ตัน มีเครือข่ายการผลิตและการตลาดในการเชื่อมโยงผลไม้ 127 คู่ค้า และลดต้นทุนการบริหารจัดการ การรักษาคุณภาพการขนส่ง และสามารถกระจายผลไม้สู่ผู้บริโภคได้อย่างรวดเร็ว



4 โครงการพัฒนาทักษะอาชีพเกษตรกรประจำปีงบประมาณ พ.ศ. 2567 (ระยะเวลาดำเนินการ : 1 ตุลาคม 2566 – 30 กันยายน 2567)

กรมส่งเสริมสหกรณ์ได้ถ่ายทอดความรู้ด้านการเกษตรให้แก่เกษตรกรที่เข้าร่วมโครงการนำลูกหลานเกษตรกรกลับบ้าน สานต่ออาชีพการเกษตร จำนวน 245 ราย เช่น อบรมการทำเกษตรอินทรีย์แบบผสมผสาน การเลี้ยงไส้เดือนแนวใหม่ การพัฒนาต่อยอดเกษตรและปศุสัตว์แบบคนรุ่นใหม่ ชี้ทางรวยด้วยเกษตร เป็นต้น เพื่อนำความรู้ไปใช้ในการประกอบอาชีพการเกษตร สร้างอาชีพและรายได้ที่ยั่งยืน รวมทั้งเป็นการเพิ่มกำลังแรงงานภาคการเกษตร บรรเทาปัญหาประชากรเกษตรกรสูงวัย และเพิ่มประสิทธิภาพในการผลิตสินค้าเกษตร



5 โครงการเชื่อมโยงปุ๋ยเคมีราคาถูกให้แก่เกษตรกรผ่านสถาบันเกษตรกร (ระยะเวลาดำเนินการ : 2 ตุลาคม 2566 – 30 มิถุนายน 2567)



กรมส่งเสริมสหกรณ์ร่วมกับกรมการค้าภายใน และผู้ผลิต/ผู้นำเข้าปุ๋ย 3 สมาคม ได้แก่ สมาคมการค้าปุ๋ยและธุรกิจการเกษตรไทย สมาคมการค้าผู้ผลิตปุ๋ยไทย และสมาคมไทยธุรกิจเกษตร ดำเนินโครงการเชื่อมโยงปุ๋ยเคมีราคาถูกให้แก่เกษตรกรผ่านสถาบันเกษตรกร ในการจำหน่ายแม่ปุ๋ยหรือปุ๋ยเคมีสูตรสำเร็จในราคาถูกลงกว่าท้องตลาดให้แก่สมาชิกและเกษตรกรผ่านสถาบันเกษตรกร เพื่อช่วยลดภาระต้นทุนการผลิตให้เกษตรกร โดยมีสหกรณ์และกลุ่มเกษตรกรที่เข้าร่วมโครงการจำนวน 110 แห่ง ในพื้นที่ 44 จังหวัด สหกรณ์และกลุ่มเกษตรกรจำหน่ายปุ๋ยให้แก่สมาชิกและเกษตรกรจำนวน 364,832 กระสอบ รวม 18,241 ตัน มูลค่าการจำหน่ายปุ๋ยทั้งสิ้น 328.338 ล้านบาท ราคาถูกลงกว่าราคาขายในพื้นที่เฉลี่ยกระสอบละ 22.43 บาท ส่งผลให้สมาชิกและเกษตรกรสามารถลดต้นทุนการผลิตผ่านกลไกสหกรณ์ได้ 8.18 ล้านบาท





ผลการดำเนินงานของกองทุนพัฒนาสหกรณ์ (กพส.) ประจำปีงบประมาณ พ.ศ. 2567

กองทุนพัฒนาสหกรณ์ (กพส.) มีวงเงินงบประมาณสำหรับสนับสนุนการดำเนินงานของสหกรณ์ ตามแผน จำนวน 4,700 ล้านบาท โดยมีผลการอนุมัติเงินกู้ กพส. ให้แก่สหกรณ์จำนวน 1,760 แห่ง 2,015 สัญญา เป็นเงิน 4,667.49 ล้านบาท คิดเป็นร้อยละ 99.31 ของกรอบวงเงิน ดังนี้

1. โครงการตามแผนปกติ อนุมัติเงินกู้ให้แก่สหกรณ์ 741 แห่ง เป็นเงิน 2,727.42 ล้านบาท สำหรับสนับสนุนเงินทุนให้สหกรณ์กู้ในอัตราดอกเบี้ยตามชั้นลูกหนี้ เพื่อดำเนินงานของสหกรณ์ในกิจกรรมต่าง ๆ มีวัตถุประสงค์ ดังนี้ 1) เพื่อจัดหาสินค้ามาจำหน่าย เช่น วัสดุการเกษตร อาหารสัตว์ และสินค้าอุปโภคบริโภค 2) เพื่อเป็นทุนให้สมาชิกกู้ยืม 3) เพื่อรวบรวมผลผลิตและแปรรูป เช่น ข้าวเปลือก ยางพารา ข้าวโพด ปาล์มน้ำมัน น้ำมันดิบ ผลผลิตอื่น และ 4) เพื่อลงทุนในทรัพย์สิน

2. โครงการพิเศษ อัตราดอกเบี้ยร้อยละ 1 อนุมัติเงินกู้ให้สหกรณ์ 1,019 แห่ง เป็นเงิน 1,940.07 ล้านบาท จำนวน 19 โครงการ เพื่อดำเนินการแก้ไขปัญหาให้แก่สมาชิกเป็นการเฉพาะ เช่น สมาชิกได้รับผลกระทบจากราคาผลผลิต หรือจากภัยธรรมชาติต่าง ๆ รวมทั้งการดำเนินงานตามนโยบายของภาครัฐ **สรุปผลอนุมัติเงินกู้กองทุนพัฒนาสหกรณ์ (กพส.) ดังนี้**

โครงการ/รายการ	จัดสรร (ล้านบาท)	ผลการอนุมัติ (ล้านบาท)			ร้อยละ	คงเหลือ (ล้านบาท)
		สหกรณ์	สัญญา	จำนวน		
รวมทั้งสิ้น	4,700.00	1,760	2,015	4,667.49	99.31	32.51
1. โครงการปกติ	2,750.00	741	966	2,727.41	99.18	22.58
1) เพื่อจัดหาสินค้ามาจำหน่าย	1,125.00	214	324	1,118.38	99.41	6.62
2) เพื่อเป็นทุนให้สมาชิกกู้ยืม	950.00	405	466	947.19	99.70	2.81
3) เพื่อรวบรวมผลผลิตและแปรรูป	655.00	120	171	645.81	98.60	9.19
4) เพื่อลงทุนในทรัพย์สิน	20.00	2	5	16.04	80.20	3.96
2. โครงการพิเศษ (ดอกเบี้ยร้อยละ 1) รวม 19 โครงการ	1,950.00	1,019	1,049	1,940.07	99.49	9.93

รายละเอียดโครงการพิเศษ (ดอกเบี้ยร้อยละ 1 ทุกโครงการ) รวม 19 โครงการ ดังนี้

1) โครงการยกระดับศักยภาพการดำเนินธุรกิจของสหกรณ์ประมงและสหกรณ์ด้านปศุสัตว์เพื่อสร้างมูลค่าเพิ่ม

- (1) ใ้กู้ : สหกรณ์ละไม่เกิน 5 ล้านบาท ระยะเวลาต่อเนื่อง 3 ปี (โดยทำสัญญาปีต่อปี)
- (2) วัตถุประสงค์ : เพื่อให้สมาชิกกู้ รายละเอียดไม่เกิน 50,000 บาท อัตราดอกเบี้ยไม่เกินร้อยละ 3 ต่อปี /จัดหาสินค้ามาจำหน่าย /รวบรวมผลผลิตและแปรรูปจากสมาชิก
- (3) กลุ่มเป้าหมาย : สหกรณ์ประมงและปศุสัตว์ จำนวน 15 จังหวัด 16 สหกรณ์
- (4) ผลการอนุมัติเงินกู้ : รวมทั้งสิ้น 17 สหกรณ์ 17 สัญญา เป็นเงิน 47.20 ล้านบาท



2) โครงการส่งเสริมการผลิตและกระจายเมล็ดพันธุ์ดีแก่เกษตรกรในสถาบันเกษตรกร**ปี 2567**

(1) ให้งู้ : ระยะเวลาให้งู้ 1 ปี

(2) วัตถุประสงค์ : เพื่อจัดหาเมล็ดพันธุ์ชั้นพันธุ์ขยาย/ ให้สมาชิกกู้/ รวบรวมผลผลิตสำหรับปรับปรุงเมล็ดพันธุ์

(3) กลุ่มเป้าหมาย : สหกรณ์การเกษตร สหกรณ์นิคม และ/หรือสหกรณ์ผู้ใช้น้ำที่เคยดำเนินการผลิตเมล็ดพันธุ์ดีในปี 2566 จำนวน 18 จังหวัด 38 สหกรณ์

(4) ผลการอนุมัติเงินกู้ : รวมทั้งสิ้น 33 สหกรณ์ 36 สัญญา เป็นเงิน 54.27 ล้านบาท

3) โครงการบริหารจัดการธุรกิจรวบรวมผลไม้อินสถาบันเกษตรกร ปี 2567

(1) ให้งู้ : ระยะเวลาให้งู้ 1 ปี

(2) วัตถุประสงค์ : เพื่อส่งเสริมและสนับสนุนสถาบันเกษตรกรพัฒนาธุรกิจรวบรวมผลไม้อินเพื่อรองรับผลผลิตของสมาชิกสหกรณ์

(3) กลุ่มเป้าหมาย : สหกรณ์การเกษตร หรือสหกรณ์ที่ดำเนินธุรกิจรวบรวมผลไม้อิน จำนวน 19 จังหวัด 33 สหกรณ์

(4) ผลการอนุมัติเงินกู้ : รวมทั้งสิ้น 32 สหกรณ์ 32 สัญญา เป็นเงิน 72.78 ล้านบาท

4) โครงการพัฒนาการผลิตน้ำนมโคที่มีคุณภาพลดต้นทุนการผลิต

(1) ให้งู้ : ระยะเวลาให้งู้ 1 ปี

(2) วัตถุประสงค์ : เพื่อการพัฒนาผลิตน้ำนมโคคุณภาพ ส่งเสริมการขูดโคตัวผู้ โคนมปลดระวางของสหกรณ์และการจัดหาโคสาวท้องทดแทนฝูง ลดต้นทุนการผลิตอาหารสัตว์ ลงทุนในทรัพย์สินหรือจัดหาอุปกรณ์หรือเครื่องมือต่างๆที่เกี่ยวข้องกับ Feed Center/ ซ่อมแซมคอกเลี้ยง ซื่อเครื่องจักร/ อุปกรณ์ผลิตอาหาร TMR (พิจารณาตามระยะเวลาคินทุน แต่ต้องไม่เกิน 5 ปี)

(3) กลุ่มเป้าหมาย : สหกรณ์โคนม หรือสมาชิกที่เข้าร่วมโครงการจะต้องไม่ซ้ำกับปีก่อน จำนวน 15 จังหวัด 22 สหกรณ์

(4) ผลการอนุมัติเงินกู้ : รวมทั้งสิ้น 18 สหกรณ์ 22 สัญญา เป็นเงิน 59.50 ล้านบาท

5) โครงการเพิ่มศักยภาพการดำเนินธุรกิจรวบรวมกาแพในสถาบันเกษตรกร ปี 2567

(1) ให้งู้ : ระยะเวลาตั้งแต่เดือนตุลาคม 2566 - มีนาคม 2567 (ระยะเวลาให้งู้ไม่เกิน 6 เดือน)

(2) วัตถุประสงค์ : เพื่อให้สหกรณ์ใช้เป็นเงินทุนหมุนเวียนในการรวบรวมหรือแปรรูปกาแพเพิ่มศักยภาพและสนับสนุนสถาบันเกษตรกรให้เป็นแหล่งรองรับผลผลิตกาแพของสมาชิกสหกรณ์และกลุ่มเกษตรกร ให้เกิดความเข้มแข็ง และสามารถแข่งขันได้

(3) กลุ่มเป้าหมาย : สหกรณ์การเกษตร และสหกรณ์ที่ดำเนินธุรกิจรวบรวมผลผลิตกาแพ จำนวน 5 จังหวัด 10 สหกรณ์

(4) ผลการอนุมัติเงินกู้ : รวมทั้งสิ้น 8 สหกรณ์ 8 สัญญา เป็นเงิน 45.50 ล้านบาท



6) โครงการส่งเสริมการปลูกพืชหลังนาผ่านระบบสหกรณ์ ปีการผลิต 2566/67

- (1) ใ้ก้ : ระยะเวลาในการกู้เงินเดือนตุลาคม 2566 - มิถุนายน 2567 (สัญญาไม่เกิน 6 เดือน)
- (2) วัตถุประสงค์ : เพื่อจัดหาปัจจัยการผลิต/รวบรวมผลผลิต
- (3) กลุ่มเป้าหมาย : สหกรณ์การเกษตร สหกรณ์นิคม หรือสหกรณ์เครดิตยูเนียนที่สมาชิกประกอบอาชีพทำการเกษตรและดำเนินการปลูกพืชหลังนา เช่น ข้าวโพดเลี้ยงสัตว์ ถั่วเขียว ถั่วเหลือง จำนวน 37 จังหวัด 51 สหกรณ์
- (4) ผลการอนุมัติเงินกู้ : รวมทั้งสิ้น 51 สหกรณ์ 57 สัญญา เป็นเงินกู้ 117.40 ล้านบาท

7) โครงการส่งเสริมและพัฒนาอาชีพสมาชิกสหกรณ์นอกภาคเกษตร

- (1) ใ้ก้ : สหกรณ์ละไม่เกิน 5 ล้านบาท ระยะเวลาต่อเนื่อง 3 ปี (ปี 67 - 69) (โดยทำสัญญาปีต่อปี)
- (2) วัตถุประสงค์ : เพื่อให้สมาชิกกู้เพื่อพัฒนาอาชีพ/ รายละไม่เกิน 50,000 บาท สหกรณ์คีดดอกเบียจากสมาชิกไม่เกินร้อยละ 2 ระยะเวลาใ้ก้ 1 ปีหรือไม่เกิน 1 ฤดูกาลผลิต /จัดหาสินค้ามาจำหน่าย
- (3) กลุ่มเป้าหมาย : สหกรณ์นอกภาคเกษตร จำนวน 19 จังหวัด 29 สหกรณ์
- (4) ผลการอนุมัติเงินกู้ : รวมทั้งสิ้น 27 สหกรณ์ 27 สัญญา เป็นเงิน 44.93 ล้านบาท

8) โครงการเสริมสร้างโอกาสทางการค้าสำหรับร้านค้าสหกรณ์ที่ดำเนินธุรกิจซูเปอร์มาร์เก็ตสหกรณ์ ปีงบประมาณ พ.ศ.2567

- (1) ใ้ก้ : ระยะเวลาใ้ก้ 1 ปี
- (2) วัตถุประสงค์ : เพื่อเป็นทุนหมุนเวียนจัดหาสินค้าจากขบวนการสหกรณ์ กลุ่มเกษตรกรหรือสมาชิกเกษตรกรมาจำหน่าย และเพื่อเป็นทุนหมุนเวียนในการจัดหาวัสดุอุปกรณ์ ตู้แช่ ชั้นวางสินค้า ในวงเงินไม่เกิน 200,000 บาท/แห่ง (การให้สหกรณ์กู้เพื่อลงทุนในทรัพย์สิน สหกรณ์ต้องสมทบการลงทุนไม่น้อยกว่าร้อยละ 20 ของวงเงินลงทุน)
- (3) กลุ่มเป้าหมาย : สหกรณ์ที่ดำเนินธุรกิจร้านค้าซูเปอร์มาร์เก็ต 13 จังหวัด 22 สหกรณ์
- (4) ผลการอนุมัติเงินกู้ : รวมทั้งสิ้น 21 สหกรณ์ 21 สัญญา เป็นเงิน 34.80 ล้านบาท

9) โครงการฟื้นฟูการใช้อุปกรณ์การตลาด ASPL ปี 2567

- (1) ใ้ก้ : ระยะเวลาการใ้ก้ไม่เกิน 3 ปี
- (2) วัตถุประสงค์ : เพื่อลงทุนในทรัพย์สิน สนับสนุนเงินทุนดอกเบี้ยต่ำในการฟื้นฟูอุปกรณ์การตลาดตามโครงการฯ และเพิ่มประสิทธิภาพอุปกรณ์การตลาดตามโครงการฯ
- (3) กลุ่มเป้าหมาย : เพื่อสนับสนุนการฟื้นฟูการใช้ประโยชน์จากอุปกรณ์การตลาดตามโครงการฯ ให้สหกรณ์สามารถใช้ประโยชน์จากอุปกรณ์การตลาดได้อย่างมีประสิทธิภาพ จำนวน 8 จังหวัด 12 สหกรณ์
- (4) ผลการอนุมัติเงินกู้ : รวมทั้งสิ้น 7 สหกรณ์ 7 สัญญา เป็นเงิน 20.10 ล้านบาท



10) โครงการสนับสนุนเงินทุนหมุนเวียนให้แก่สหกรณ์ตามโครงการเงินกู้เพื่อปรับโครงสร้างภาคเกษตร (ASPL) ปี 2567

- (1) ใ้กู้ : ระยะเวลาการให้กู้ยืมไม่เกิน 1 ปี
- (2) วัตถุประสงค์ : สหกรณ์มีเงินทุนหมุนเวียนในการดำเนินธุรกิจและสามารถใช้ประโยชน์จากอุปกรณ์การตลาดได้อย่างเต็มประสิทธิภาพ
- (3) กลุ่มเป้าหมาย : สหกรณ์ที่ได้รับการสนับสนุนอุปกรณ์การตลาดตามโครงการเงินกู้ เพื่อปรับโครงสร้างภาคเกษตร (ASPL) จำนวน 20 จังหวัด 28 สหกรณ์
- (4) ผลการอนุมัติเงินกู้ : รวมทั้งสิ้น 25 สหกรณ์ 25 สัญญา เป็นเงิน 86.50 ล้านบาท

11) โครงการสนับสนุนเงินกู้ กพส. (โครงการส่งเสริมอาชีพสมาชิกสหกรณ์) ตามโครงการแก้ไขปัญหาน้ำเสียและพัฒนาคุณภาพชีวิตสมาชิกสหกรณ์ด้วยระบบสหกรณ์

- (1) ใ้กู้ : ให้สหกรณ์ละไม่เกิน 5 ล้านบาท ระยะเวลาดำเนินโครงการ 5 ปี
- (2) วัตถุประสงค์ : เพื่อสนับสนุนเงินทุนแก่สหกรณ์ ให้สมาชิกกู้ยืมเป็นทุนหมุนเวียนในการทำการเกษตรระยะสั้น สหกรณ์คิดดอกเบี้ยจากสมาชิกไม่เกินร้อยละ 2 ต่อปี ระยะเวลาให้กู้ไม่เกิน 1ปี/ทำการเกษตรระยะปานกลาง เช่น สร้างหรือปรับปรุงระบบน้ำในไร่นา เลี้ยงโค กระบือ แพะ แกะ ระยะเวลาไม่เกิน 5 ปี
- (3) กลุ่มเป้าหมาย : สหกรณ์ที่เข้าร่วมโครงการแก้ไขปัญหาน้ำเสียและพัฒนาคุณภาพชีวิตสมาชิกสหกรณ์/ กลุ่มเกษตรกรด้วยระบบสหกรณ์ ปีงบประมาณ พ.ศ. 2566 จำนวน 46 จังหวัด 136 สหกรณ์
- (4) ผลการอนุมัติเงินกู้ : รวมทั้งสิ้น 106 สหกรณ์ 111 สัญญา เป็นเงิน 263.61 ล้านบาท

12) โครงการสนับสนุนเงินทุนเพื่อขับเคลื่อนนโยบายแก้ไขปัญหาค่าดินทำกินของเกษตรกร ปี 2567

- (1) ใ้กู้ : ให้สหกรณ์ละไม่เกิน 1 ล้านบาท (ตั้งใหม่ไม่เกิน 500,000 บาท) ระยะเวลาการให้กู้ยืมไม่เกิน 1 ปี
- (2) วัตถุประสงค์ : เพื่อให้สมาชิกกู้รายละไม่เกิน 30,000 บาท สหกรณ์คิดอัตราดอกเบี้ยจากสมาชิกไม่เกินร้อยละ 3 ต่อปี เพื่อทำการเกษตรระยะสั้นหรือจัดหาปรับปรุงระบบกักเก็บน้ำ
- (3) กลุ่มเป้าหมาย : สหกรณ์การเกษตร สหกรณ์นิคม สหกรณ์เครดิตยูเนี่ยน จำนวน 56 จังหวัด 214 สหกรณ์ ที่สมาชิกประกอบอาชีพทำการเกษตร
- (4) ผลการอนุมัติเงินกู้ : รวมทั้งสิ้น 6 สหกรณ์ 6 สัญญา เป็นเงิน 2.76 ล้านบาท

13) โครงการสนับสนุนเงิน กพส.ให้แก่สหกรณ์ในพื้นที่โครงการอันเนื่องมาจากพระราชดำริและโครงการหลวง ปี 2567

- (1) ใ้กู้ : ระยะเวลาให้กู้ 1 ปี
- (2) วัตถุประสงค์ : เพื่อให้สมาชิกกู้ให้สมาชิกกู้รายละไม่เกิน 50,000 บาท และสหกรณ์คิดดอกเบี้ยจากสมาชิกไม่เกินร้อยละ 3/ จัดหาปัจจัยการผลิต/ รวบรวมและแปรรูปผลผลิตของสมาชิก
- (3) กลุ่มเป้าหมาย : สหกรณ์ในพื้นที่โครงการอันเนื่องมาจากพระราชดำริ และโครงการหลวง จำนวน 16 จังหวัด 38 สหกรณ์
- (4) ผลการอนุมัติเงินกู้ : รวมทั้งสิ้น 36 สหกรณ์ 37 สัญญา เป็นเงิน 14.78 ล้านบาท



14) โครงการสนับสนุนเงินทุนเพื่อเพิ่มศักยภาพการดำเนินธุรกิจ ปี 2567

- (1) ให้อำนาจ : ให้อำนาจสหกรณ์ผู้รวมทุกั่วฤดูประสงค้ไม่เกินสหกรณ์ละ 5 ล้านบาท ระยะเวลา 1 ปี
- (2) วัตถุประสงค์ : เพื่อให้สมาชิกผู้ประกอบอาชีพ พัฒนาอาชีพสมาชิก รายละไม่เกิน 50,000 บาท สหกรณ์คิดอัตราดอกเบี้ยจากสมาชิกไม่เกินร้อยละ 3 ต่อปี โดยสมาชิกที่เข้าร่วมโครงการฯ จะต้องสะสมทุนหุ้น หรือออมเงินฝากไม่น้อยกว่าร้อยละ 3 ของยอดเงินกู้/ จัดหาสินค้ามาจำหน่าย และรวบรวมผลผลิตและแปรรูปจากสมาชิก
- (3) กลุ่มเป้าหมาย : สหกรณ์ภาคเกษตร 56 จังหวัด 185 สหกรณ์
- (4) ผลการอนุมัติเงินกู้ : รวมทั้งสิ้น 200 สหกรณ์ 210 สัญญา เป็นเงิน 485.24 ล้านบาท

15) โครงการสนับสนุนเงินทุนการพัฒนาอาชีพสมาชิกสหกรณ์ ปีที่ 5

- (1) ให้อำนาจ : ระยะเวลาให้กู้ 1 ปี
- (2) วัตถุประสงค์ : เพื่อสนับสนุนเงินกู้ให้แก่สหกรณ์เพื่อให้สมาชิกผู้ยืมเพื่อนำไปใช้ปลูกพืชเสริม พืชแซมในสวน (สวนยาง สวนไม้ยืนต้น) ทำการเกษตรแบบผสมผสาน และประกอบอาชีพเสริมอื่น เช่น การเพาะเห็ดฟางจากทะเลลายปาล์มในสวนยาง การเพาะเห็ดฟางในตะกร้า
- (3) กลุ่มเป้าหมาย : สหกรณ์การเกษตร สหกรณ์นิคม สหกรณ์เครดิตยูเนียน จำนวน 52 จังหวัด 183 สหกรณ์ ต้องเป็นสหกรณ์เดิมที่เคยเข้าร่วมโครงการในปีที่ 1-4
- (4) ผลการอนุมัติเงินกู้ : รวมทั้งสิ้น 150 สหกรณ์ 150 สัญญา เป็นเงิน 170.53 ล้านบาท

16) โครงการสนับสนุนเงินกู้แก่สหกรณ์ที่ประสบสาธารณภัยและอื่นๆ

- (1) ให้อำนาจ : ให้สหกรณ์ผู้ปลอดดอกเบี้ย ระยะเวลาผู้ยืมไม่เกิน 1 ปี ให้สมาชิกผู้รายละไม่เกิน 30,000 บาท ปลอดดอกเบี้ย ระยะเวลาผู้ยืมไม่เกิน 1 ปี
- (2) วัตถุประสงค์ : เพื่อสนับสนุนเงินทุนปลอดดอกเบี้ยให้สหกรณ์ นำไปให้สมาชิกผู้ยืมเป็นทุนหมุนเวียนในการฟื้นฟูอาชีพ และประกอบอาชีพหลังประสบอุทกภัย
- (3) กลุ่มเป้าหมาย : สหกรณ์และสมาชิกสหกรณ์ที่ประสบสาธารณภัย สหกรณ์ที่เข้าร่วมโครงการต้องเป็นพื้นที่ประสบภัยตามประกาศของทางราชการ จำนวน 16 จังหวัด 32 สหกรณ์
- (4) ผลการอนุมัติเงินกู้ : รวมทั้งสิ้น 30 สหกรณ์ 30 สัญญา เป็นเงิน 58.78 ล้านบาท

17) โครงการสนับสนุนเงินกู้ กพส. เพื่อส่งเสริมการใช้นวัตกรรมเพิ่มประสิทธิภาพการผลิตและแปรรูปผลผลิตของสหกรณ์

- (1) ให้อำนาจ : ระยะเวลาผู้ยืมไม่เกิน 5 ปี
- (2) วัตถุประสงค์ : เพื่อสนับสนุนให้สหกรณ์ใช้นวัตกรรมและเทคโนโลยี ช่วยในการลดต้นทุนในการผลิต เพิ่มประสิทธิภาพในการผลิต เช่นการใช้พลังงานทดแทนพลังงานจากน้ำมันเชื้อเพลิง ได้แก่ พลังงานแสงอาทิตย์ เชื้อเพลิงชีวภาพ พลังงานชีวมวล หรือพลังงานทางเลือกรูปแบบใหม่
- (3) กลุ่มเป้าหมาย : สหกรณ์ภาคการเกษตรที่ดำเนินธุรกิจรวบรวมฯ และแปรรูป
- (4) ผลการอนุมัติเงินกู้ : รวมทั้งสิ้น 23 สหกรณ์ 24 สัญญา เป็นเงิน 60.93 ล้านบาท



18) โครงการสนับสนุนเงินทุนเพื่อพัฒนาเทคโนโลยีการกำกับดูแลกิจการสหกรณ์

(1) ให้งู้ : ให้สหกรณ์กู้สหกรณ์ละไม่เกิน 5,000,000 บาท อัตราดอกเบี้ยร้อยละ 1 ต่อปี ระยะเวลากู้ยืมขึ้นอยู่กับระยะเวลาวิเคราะห์ระยะเวลาดำเนินทุน บวกเพิ่มไม่เกิน 1 ปี

(2) วัตถุประสงค์ : เพื่อสนับสนุนเงินทุนให้สหกรณ์นำไปจัดหาหรือพัฒนาเทคโนโลยีการกำกับดูแลกิจการสหกรณ์ให้มีประสิทธิภาพในรูปแบบที่สมาชิกสหกรณ์สามารถตรวจสอบข้อมูลทางการเงินของตนเอง ผ่านระบบออนไลน์

(3) กลุ่มเป้าหมาย : สหกรณ์ทุกประเภท ที่มีคุณสมบัติตามระเบียบกรมส่งเสริมสหกรณ์ ว่าด้วยการบริหารเงินกองทุนพัฒนาสหกรณ์ (กพส.) พ.ศ. 2557

(4) ผลการอนุมัติเงินกู้ : รวมทั้งสิ้น 11 สหกรณ์ 11 สัญญา เป็นเงิน 11.80 ล้านบาท

19) โครงการสนับสนุนเงินกู้ กพส. เพื่อจัดหาและปรับปรุงแหล่งน้ำให้กับสมาชิกสหกรณ์

(1) ให้งู้ : ให้สหกรณ์กู้สหกรณ์ละไม่เกิน 500,000 บาท อัตราดอกเบี้ยร้อยละ 1 ต่อปี ระยะเวลากู้ยืม 3 ปี ให้สมาชิกกู้สหกรณ์ได้รายละไม่เกิน 50,000 บาท อัตราดอกเบี้ยไม่เกินร้อยละ 3 ต่อปี ระยะเวลาไม่เกิน 3 ปี เพื่อสร้างปรับปรุงระบบกักเก็บน้ำพร้อมอุปกรณ์ เช่น ชุดสระน้ำ เจาะบาดาล ติดตั้งปั้มน้ำ เป็นต้น

(2) วัตถุประสงค์ : เพื่อสนับสนุนให้สมาชิกสหกรณ์มีเงินลงทุนในการสร้างหรือปรับปรุงระบบกักเก็บน้ำพร้อมอุปกรณ์ เช่น ชุดสระน้ำ เจาะบ่อบาดาล แผงโซล่าเซลล์ ติดตั้งปั้มน้ำ เป็นต้น เพื่อป้องกันผลกระทบจากภัยแล้งระยะยาว

(3) กลุ่มเป้าหมาย : สหกรณ์ภาคการเกษตรทุกประเภทและสหกรณ์เครดิตยูเนียน ที่สมาชิกประกอบอาชีพทางเกษตรกรรม และสหกรณ์มีคุณสมบัติตามระเบียบกรมส่งเสริมสหกรณ์ว่าด้วยการบริหารเงินกองทุนพัฒนาสหกรณ์ (กพส.) พ.ศ. 2557

(4) ผลการอนุมัติเงินกู้ : รวมทั้งสิ้น 218 สหกรณ์ 218 สัญญา เป็นเงิน 288.66 ล้านบาท





รางวัลที่ได้รับจากหน่วยงานภายนอก รางวัลเลิศรัฐ ประจำปี 2567

กรมส่งเสริมสหกรณ์ได้รับรางวัลเลิศรัฐ ประจำปี 2567 จากสำนักงานคณะกรรมการพัฒนาระบบราชการ (สำนักงาน ก.พ.ร.) จำนวนทั้งสิ้น 6 รางวัล ประกอบไปด้วย การส่งเสริมในนามกรมส่งเสริมสหกรณ์ รวมทั้งสิ้น 58 ผลงาน จาก 37 หน่วยงาน ได้รับรางวัลจำนวน 5 รางวัล และการส่งเสริมในนามจังหวัดแม่ฮ่องสอน โดยสำนักงานสหกรณ์จังหวัดแม่ฮ่องสอน 1 ผลงาน ได้รับรางวัล จำนวน 1 รางวัล ดังนี้



รางวัลการบริหารราชการแบบมีส่วนร่วม (Participatory Governance Award)



เป็นรางวัลที่มอบให้หน่วยงานภาครัฐ เพื่อสร้างแรงจูงใจและสร้างขวัญกำลังใจในการเชิดชูผลการปฏิบัติราชการจากการเปิดระบบราชการ โดยให้ประชาชนและภาคส่วนอื่นที่เกี่ยวข้องเข้ามามีส่วนร่วมในการบริหารราชการและทำงานร่วมกันอย่างเป็นรูปธรรม ด้วยการส่งเสริมและสนับสนุนให้เกิดกระบวนการมีส่วนร่วม ตั้งแต่การให้ข้อมูลข่าวสาร (Inform) การรับฟังความคิดเห็น (Consult) การเข้ามาเกี่ยวข้อง (Involve) ไปจนถึงการสร้างความร่วมมือ (Collaboration) ซึ่งจะนำไปสู่การเสริมอำนาจและศักยภาพของประชาชนให้เข้มแข็ง รวมทั้งสร้างความภาคภูมิใจของผู้ที่เข้ามามีส่วนร่วมในการขับเคลื่อนหรือผลักดันการดำเนินงานให้ประสบความสำเร็จ อันนำไปสู่การเพิ่มประสิทธิภาพการบริหารราชการที่สามารถตอบสนองความต้องการของประชาชนได้อย่างแท้จริง โดยได้รับรางวัลใน 2 ประเภท ดังนี้

1 ประเภทสัมฤทธิ์ผลประชาชนมีส่วนร่วม (Effectiveness of People Participation)

- ระดับดี จำนวน 1 รางวัล

ผลงาน : “รวมใจพัฒนาหุบกะพง ขยายผลศูนย์เรียนรู้ศาสตร์พระราชสู่การพัฒนาอย่างยั่งยืน”

หน่วยงาน : สำนักงานสหกรณ์จังหวัดเพชรบุรี

เป้าหมาย : สหกรณ์การเกษตรหุบกะพง จำกัด



สำนักงานสหกรณ์จังหวัดเพชรบุรีขับเคลื่อนการพัฒนาศูนย์เรียนรู้แบบมีชีวิต โดยออกแบบกระบวนการ 4 ขั้นตอน 1) การประชุมผู้มีส่วนได้ส่วนเสียเพื่อกำหนดเป้าหมายร่วมกัน และชี้แจงแผนพัฒนาศูนย์เรียนรู้มีชีวิตแบบมีส่วนร่วมแก่หน่วยงานภาคีเครือข่ายและประชาชนในพื้นที่ 2) รับฟังความคิดเห็นจากทุกภาคส่วนและให้คำปรึกษาเพื่อเพิ่มประสิทธิภาพ โดยใช้กลไกสหกรณ์และกลุ่มอาชีพในการขับเคลื่อน 3) สสำรวจวิถีเกษตรกรรมของกลุ่มเป้าหมายในพื้นที่ เพื่อมาจัดทำเป็นฐานข้อมูลและวิเคราะห์ข้อจำกัดในการพัฒนากลุ่มเป้าหมายและศูนย์เรียนรู้มีชีวิต ประสานงานกับหน่วยงานที่เกี่ยวข้องเพื่อพัฒนาศักยภาพเกษตรกร ด้านการประกอบอาชีพ พัฒนาเกษตรกรต้นแบบ แปรรูปผลิตภัณฑ์ มาตรฐานการผลิตสินค้าเกษตรการตลาด พร้อมทั้งเชื่อมโยงกับแผนพัฒนาศูนย์ฯ และพัฒนาการบริหารจัดการกลุ่มด้วยกลไกสหกรณ์

ตามแนวคิด “บันได 7 ขั้น” 4) ผลของการดำเนินงานก่อให้เกิดความร่วมมือเกษตรกรในพื้นที่เป็นวิทยากรต้นแบบ การเรียนรู้ด้านเกษตร กลุ่มอาชีพพร้อมเป็นศูนย์เครือข่ายการเรียนรู้ด้านการประกอบอาชีพและแปรรูปผลิตภัณฑ์ สหกรณ์ให้การสนับสนุนกิจกรรมการเรียนรู้ และจัดตั้งศูนย์จำหน่ายผลิตภัณฑ์สินค้าชุมชน



2 ประเภ่วมใจแก๊ง (Collaboration towards Poverty Eradication)

- ระดับดีเด่น จำนวน 4 รางวัล ดังนี้

1. ผลงาน : “วิถีสิกรสู่วิถีสิกรมออย่างยังยืน สหกรณ์พัฒนาพื้นที่สูง แบบโครงการหลวงแม่สอง จำกัด”

หน่วยงาน : สำนักงานสหกรณ์จังหวัดตาก

เป้าหมาย : สหกรณ์พัฒนาพื้นที่สูงแบบโครงการหลวงแม่สอง จำกัด

สำนักงานสหกรณ์จังหวัดตาก ร่วมกับสถาบันวิจัย และพัฒนาพื้นที่สูง และผู้นำชุมชน ร่วมกันสร้างความเข้าใจแก่ ชุมชน ให้ความรู้เรื่องการรวมกลุ่ม การบริหารจัดการกลุ่ม จัดตั้ง เป็นสหกรณ์พัฒนาพื้นที่สูงแบบโครงการหลวงแม่สอง จำกัด เพื่อแก้ไขปัญหาสภาพการณตกเขียว ขาดอำนาจต่อรองราคา ผลผลิตการใช้สารเคมีในการเกษตร และการถางป่าเพื่อทำไร่ โดยการบูรณาการร่วมกับภาคีเครือข่ายในการให้ความรู้ ส่งเสริม การผลิต การลดต้นทุนการผลิต ลดการใช้สารเคมี การยกระดับ มาตรฐานการผลิต การบริหารเงินและบัญชี ปรับเปลี่ยนการปลูก พืชเชิงเดี่ยวเป็นแบบผสมผสาน ทำเกษตรหมุนเวียนตลอดปี สหกรณ์รับซื้อรวบรวมและแปรรูปผลผลิต ช่วยให้สมาชิกมีรายได้ เพิ่มขึ้น หนี้สินลดลง มีคุณภาพชีวิตความเป็นอยู่ที่ดีขึ้น



2. ผลงาน : “เกษตรผสมผสาน บ้านนาพูนร่วมใจ สร้างรายได้อย่างยั่งยืน”

หน่วยงาน : สำนักงานสหกรณ์จังหวัดแพร่

เป้าหมาย : กลุ่มเกษตรกรทำสวนยั่งยืนตำบลนาพูน

สำนักงานสหกรณ์จังหวัดแพร่ ดำเนินการส่งเสริมและสนับสนุนให้กลุ่มเกษตรกรทำสวนยั่งยืน ตำบลนาพูน มีความเข้มแข็ง สมาชิกและคนในชุมชนมีรายได้เพิ่มขึ้น ผลิตผลทางการเกษตรมีคุณภาพ ได้มาตรฐาน มีช่องทางการตลาดที่หลากหลาย โดยการประสานงานร่วมกันทุกภาคส่วน เพื่อช่วยสนับสนุน การดำเนินงานตลอดห่วงโซ่อุปทาน (Supply Chain) เพื่อแก้ไขปัญหาความยากจนของสมาชิกและคนในชุมชน ด้วยการทำเกษตรแบบผสมผสาน นำหลักปรัชญาเศรษฐกิจพอเพียงมาปรับใช้ในการทำเกษตรกรรม ลดต้นทุน การผลิต ส่งเสริมอาชีพให้สมาชิก ลดรายจ่าย สร้างรายได้รายวัน รายเดือน รายปี ส่งผลให้มีความเป็นอยู่ที่ดีขึ้น อย่างยั่งยืน



3. ผลงาน : “น้ำ-ข้าว เขาสะเอียบ Soft Power เมืองช่อแฮ”

หน่วยงาน : สำนักงานสหกรณ์จังหวัดแพร่

เป้าหมาย : กลุ่มเกษตรกรทำสวนตำบลสะเอียบ



สำนักงานสหกรณ์จังหวัดแพร่ได้ร่วมกับกลุ่มเกษตรกรทำสวนสะเอียบ นำภูมิปัญญาที่มีอยู่ในชุมชนมาผลิตสุราจำหน่ายเพื่อสร้างรายได้และแก้ไขปัญหาความยากจนอย่างยั่งยืนให้กับสมาชิกและคนในชุมชนโดยนำแนวคิด“เศรษฐกิจสร้างสรรค์” ภายใต้กระบวนการ “ทำอย่างครบวงจร ทำถูกหลักการ ร่วมมือกันทุกภาคส่วน” 1) ทำอย่างครบวงจร การแก้ไขปัญหาด้านรายได้ของสมาชิกตลอดห่วงโซ่อุปทาน 2) ทำถูกหลักการ คือการวางแผนการดำเนินงานของกลุ่ม ตั้งแต่การวิเคราะห์ปัญหาผ่านการประชุมกลุ่มสมาชิก เพื่อหาแนวทางแก้ไขให้ตรงกับความต้องการและบริบทของชุมชน 3) ร่วมมือกันทุกภาคส่วนการประสานหน่วยงานภาครัฐและเอกชนในการเข้าร่วมพัฒนาการดำเนินงานในด้านต่าง ๆ ของกลุ่ม โดยใช้หลักการตลาดนำการผลิตและยกระดับให้เป็นสินค้าพรีเมียมภายใต้แบรนด์ “KHAN” ด้วยการพัฒนาบรรจุภัณฑ์ที่ทันสมัย สวยงาม ตรงกับกลุ่มลูกค้าเป้าหมาย สร้าง Soft Power จาก Storytelling สร้างความประทับใจในการบอกเล่า ภูมิปัญญาและวัฒนธรรม



4. ผลงาน : “ยางพารา พลิกวิกฤตแค้น คนก้นทอม”

หน่วยงาน : สำนักงานสหกรณ์จังหวัดศรีสะเกษ

เป้าหมาย : กลุ่มเกษตรกรสวนยางตำบลก้นทอม

สำนักงานสหกรณ์จังหวัดศรีสะเกษแนะนำส่งเสริมให้กลุ่มเกษตรกรสวนยางตำบลก้นทอมปรับเปลี่ยนวิธีการปลูกยางพาราจากเดิมสมาชิกใช้กรดเคมี (กรดซัลฟิวริก) เปลี่ยนเป็นการปลูกยางพาราโดยใช้กรดอินทรีย์ (กรดฟอร์มิก) แทนเพื่อเพิ่มคุณภาพของยางก้อนถ้วย ลดต้นทุนการผลิต และไม่มีผลกระทบต่อสุขภาพของสมาชิกและชุมชน รวมทั้งสมาชิกสามารถขายยางพาราก่อนถ้วยได้ราคาที่สูงขึ้น จากการผลิตยางก้อนถ้วยที่ได้มาตรฐาน GAP และตรงตามความต้องการของตลาด และร่วมบูรณาการกับภาคีที่เกี่ยวข้องตลอดห่วงโซ่ตั้งแต่ต้นน้ำ กลางน้ำ ปลายน้ำ ทั้งในเรื่องของการส่งเสริมความรู้การผลิต การรวบรวม การตลาด การเป็นศูนย์เรียนรู้ต้นแบบการผลิตยางก้อนถ้วยให้ได้มาตรฐาน GAP



- ระดับดี จำนวน 1 รางวัล

ผลงาน : “แก๊จน คนอมพาย ด้วยวิถีสหกรณ์”

หน่วยงาน : สำนักงานสหกรณ์จังหวัดแม่ฮ่องสอน

เป้าหมาย : สหกรณ์การเกษตรโครงการหลวงบ้านอมพาย จำกัด

สำนักงานสหกรณ์จังหวัดแม่ฮ่องสอน ได้ขับเคลื่อนพัฒนาสหกรณ์ให้มีความเข้มแข็งโดยใช้ระบบส่งเสริมสหกรณ์ (CPS) จัดเวทีเสวนาสามฝ่ายระหว่างสหกรณ์ เจ้าหน้าที่ส่งเสริมสหกรณ์ และเจ้าหน้าที่โครงการหลวง เพื่อร่วมกันระดมความคิดในการกำหนดรูปแบบการบริหารงานสหกรณ์และการดำเนินธุรกิจด้านการทำเกษตรแบบประณีต เพื่อสร้างรายได้ให้แก่สมาชิก ตั้งแต่ต้นน้ำ พัฒนาบุคลากรของสหกรณ์ให้มีความรู้และศักยภาพในการดำเนินงาน กลางน้ำ นำเทคโนโลยีมาใช้ในการเพิ่มผลผลิตลดต้นทุนการผลิต และยกระดับมาตรฐานการผลิตให้ได้คุณภาพ GAP พร้อมทั้งนำวัสดุเหลือใช้ทางการเกษตรมาแปรรูปนำไปใช้ในการทำปุ๋ยหมักและเป็นอาหารหมูหลุม (Zero waste) สร้างอาชีพเสริมเพิ่มรายได้ ปลายน้ำ ใช้หลักการตลาดนำการผลิตเพิ่มช่องทางการตลาดมากขึ้น ผ่านหน่วยงานภาคีทั้งภาครัฐ เครือข่ายสหกรณ์และภาคเอกชน ทำให้สมาชิกเพาะปลูกตลอดปี มีรายได้เพิ่มขึ้น





ส่วนที่ 3

รายงานการเงิน



**งบแสดงฐานะการเงิน ณ วันที่ 30 กันยายน 2567**

(หน่วย: บาท)

	หมายเหตุ	2567	2566
สินทรัพย์			
สินทรัพย์หมุนเวียน			
เงินสดและรายการเทียบเท่าเงินสด	1	606,518,105.51	552,000,709.57
ลูกหนี้อื่นระยะสั้น	2	12,540,012.45	10,891,248.77
เงินให้กู้ยืมระยะสั้น		684,328,027.21	891,501,465.14
วัสดุคงเหลือ		5,519,250.28	5,209,669.59
สินทรัพย์หมุนเวียนอื่น		5,075,793.52	5,075,793.52
รวมสินทรัพย์หมุนเวียน		1,313,981,188.97	1,464,678,886.59
สินทรัพย์ไม่หมุนเวียน			
เงินให้กู้ยืมระยะยาว		261,159,334.81	266,650,609.32
ที่ดิน อาคารและอุปกรณ์ - สุทธิ	3	620,247,356.19	630,040,914.48
สินทรัพย์ไม่มีตัวตน - สุทธิ	4	24,378,248.56	30,643,180.66
รวมสินทรัพย์ไม่หมุนเวียน		905,784,939.56	927,334,704.46
รวมสินทรัพย์		2,219,766,128.53	2,392,013,591.05
หนี้สิน			
หนี้สินหมุนเวียน			
เจ้าหนี้การค้า	5	12,179,594.84	9,338,579.90
เจ้าหนี้เงินโอนและรายการอุดหนุนระยะสั้น	6	5,310.44	27,353.97
เจ้าหนี้อื่นระยะสั้น	7	46,683,613.55	22,384,144.87
เงินกู้ยืมระยะสั้น		670,548,092.82	836,110,340.25
เงินรับฝากระยะสั้น		561,294,297.42	114,911,035.20
รวมหนี้สินหมุนเวียน		1,290,710,909.07	982,771,454.19
หนี้ไม่สินหมุนเวียน			
เจ้าหนี้เงินโอนและรายการอุดหนุนระยะยาว		86,353.15	261,361.55
เงินกู้ยืมระยะยาว - สุทธิ		1,021,367,787.01	1,053,185,481.56
เงินทอรองราชการรับจากคลังระยะยาว		5,310,000.00	5,323,000.00
เงินรับฝากระยะยาว		12,029,165.76	393,644,330.18
รวมหนี้สินไม่หมุนเวียน		1,038,793,305.92	1,452,414,173.29
รวมหนี้สิน		2,329,504,214.99	2,435,185,627.48
สินทรัพย์สุทธิ/ส่วนทุน			
ทุน		344,796,051.81	344,796,051.81
รายได้สูง/(ต่ำ) กว่าค่าใช้จ่ายสะสม		(454,534,138.27)	(387,968,088.24)
รวมสินทรัพย์สุทธิ/ส่วนทุน		(109,738,086.46)	(43,172,036.43)
รวมหนี้สินและสินทรัพย์สุทธิ/ส่วนทุน		2,219,766,128.53	2,392,013,591.05

หมายเหตุ: รายงานการเงิน สำหรับปีสิ้นสุดวันที่ 30 กันยายน 2567 ฉบับนี้ รวมเงินงบประมาณรายจ่ายประจำปี และเงินนอกงบประมาณ เป็นรายงานที่ยังไม่ผ่านการตรวจสอบและรับรองจากสำนักงานการตรวจเงินแผ่นดิน



งบแสดงผลการดำเนินงานทางการเงิน สำหรับปีสิ้นสุดวันที่ 30 กันยายน 2567

(หน่วย: บาท)

	หมายเหตุ	2567	2566
รายได้			
รายได้จากงบประมาณ	8	4,100,866,216.71	4,090,832,571.88
รายได้จากการขายสินค้าและบริการ		13,702.00	953,360.00
รายได้จากการอุดหนุนและบริจาค		734,094.80	614,420.73
รายได้อื่น		-	19,032,984.62
รวมรายได้		4,101,614,013.51	4,111,433,337.23
ค่าใช้จ่าย			
ค่าใช้จ่ายบุคลากร	9	2,085,306,382.32	2,076,236,664.78
ค่าบำเหน็จบำนาญ	10	1,314,340,810.10	1,258,118,395.27
ค่าตอบแทน	11	1,534,348.00	939,614.00
ค่าใช้สอย	12	350,808,527.25	305,963,280.68
ค่าวัสดุ	13	64,810,195.09	59,510,065.60
ค่าสาธารณูปโภค	14	51,556,405.23	53,896,867.78
ค่าเสื่อมราคาและค่าตัดจำหน่าย	15	137,290,465.17	150,981,712.76
ค่าใช้จ่ายจากการอุดหนุนและบริจาค	16	148,588,860.00	229,972,118.13
ค่าใช้จ่ายอื่น		523,939.90	2,712,731.20
รวมค่าใช้จ่าย		4,154,759,933.06	4,138,331,450.20
รายได้สูง/(ต่ำ) กว่าค่าใช้จ่ายสุทธิ		(53,145,919.55)	(26,898,112.97)



หมายเหตุ: รายงานการเงิน สำหรับปีสิ้นสุดวันที่ 30 กันยายน 2567 ฉบับนี้ รวมเงินงบประมาณรายจ่ายประจำปี และเงินนอกงบประมาณ เป็นรายงานที่ยังไม่ผ่านการตรวจสอบและรับรองจากสำนักงานการตรวจเงินแผ่นดิน





งบแสดงการเปลี่ยนแปลงสินทรัพย์สุทธิ/ส่วนทุน สำหรับปีสิ้นสุดวันที่ 30 กันยายน 2567

(หน่วย: บาท)

	ทุน	รายได้สูง/(ต่ำ) กว่า ค่าใช้จ่ายสะสม	รวมสินทรัพย์สุทธิ/ ส่วนทุน
ยอดคงเหลือ ณ วันที่ 30 กันยายน 2565 - ตามที่รายงานไว้เดิม	344,796,051.81	353,806,942.31	698,602,994.12
ผลสะสมจากการแก้ไขข้อผิดพลาดปีก่อน		3,500,285.62	3,500,285.62
ยอดคงเหลือ ณ วันที่ 30 กันยายน 2565 - หลังการปรับปรุง	344,796,051.81	357,307,227.93	702,103,279.74
การเปลี่ยนแปลงในสินทรัพย์สุทธิ/ส่วนทุนสำหรับปี 2566			
รายได้สูง/(ต่ำ) กว่าค่าใช้จ่ายสำหรับงวด	-	(43,724,527.63)	(43,724,527.63)
ยอดคงเหลือ ณ วันที่ 30 กันยายน 2566	344,796,051.81	313,582,700.30	658,378,752.11
ยอดคงเหลือ ณ วันที่ 30 กันยายน 2566 - ตามที่รายงานไว้เดิม	344,796,051.81	313,582,700.30	658,378,752.11
ผลสะสมจากการแก้ไขข้อผิดพลาดปีก่อน		(714,970,919.02)	(714,970,919.02)
ยอดคงเหลือ ณ วันที่ 30 กันยายน 2566 - หลังการปรับปรุง	344,796,051.81	(401,388,218.72)	(56,592,166.91)
การเปลี่ยนแปลงในสินทรัพย์สุทธิ/ส่วนทุนสำหรับปี 2567			
รายได้สูง/(ต่ำ) กว่าค่าใช้จ่ายสำหรับงวด	-	(53,145,919.55)	(53,145,919.55)
ยอดคงเหลือ ณ วันที่ 30 กันยายน 2567	344,796,051.81	(454,534,138.27)	(109,738,086.46)

หมายเหตุ: รายงานการเงิน สำหรับปีสิ้นสุดวันที่ 30 กันยายน 2567 ฉบับนี้ รวมเงินงบประมาณรายจ่ายประจำปี และเงินนอกงบประมาณ เป็นรายงานที่ยังไม่ผ่านการตรวจสอบและรับรองจากสำนักงานการตรวจเงินแผ่นดิน





หมายเหตุประกอบงบการเงิน สำหรับปีสิ้นสุดวันที่ 30 กันยายน 2567

		(หน่วย: บาท)	
หมายเหตุ 1	เงินสดและรายการเทียบเท่าเงินสด	2567	2566
	เงินสดในมือ	-	18,390.93
	เงินอุดหนุนราชการ	5,310,000.00	5,323,000.00
	เงินฝากสถาบันการเงิน	559,789,223.70	504,806,081.11
	เงินฝากคลัง	41,418,881.81	41,853,237.53
	รวม เงินสดและรายการเทียบเท่าเงินสด	606,518,105.51	552,000,709.57

		(หน่วย: บาท)	
หมายเหตุ 2	ลูกหนี้อื่นระยะสั้น	2567	2566
	ลูกหนี้เงินยืมในงบประมาณ	7,523,092.47	6,263,835.50
	รายได้ค้างรับ	3,088,501.90	2,701,475.19
	ลูกหนี้อื่น	1,928,418.08	1,925,938.08
	รวม ลูกหนี้อื่นระยะสั้น	12,540,012.45	10,891,248.77

		(หน่วย: บาท)	
หมายเหตุ 3	ที่ดิน อาคาร และอุปกรณ์	2567	2566
	อาคารและสิ่งปลูกสร้าง	1,320,934,426.99	1,253,191,933.99
	หัก ค่าเสื่อมราคาสะสม-อาคารและสิ่งปลูกสร้าง	(981,782,465.84)	(948,940,337.89)
	อาคาร และสิ่งปลูกสร้าง - สุทธิ	339,151,961.15	304,251,596.10
	ครุภัณฑ์	1,562,050,715.79	1,554,564,116.11
	หัก ค่าเสื่อมราคาสะสม	(1,283,033,098.35)	(1,240,254,605.33)
	ครุภัณฑ์ - สุทธิ	279,017,617.44	314,309,510.78
	งานระหว่างก่อสร้าง	2,077,777.60	11,479,807.60
	รวม ที่ดิน อาคาร และอุปกรณ์ - สุทธิ	620,247,356.19	630,040,914.48

		(หน่วย: บาท)	
หมายเหตุ 4	สินทรัพย์ไม่มีตัวตน	2567	2566
	โปรแกรมคอมพิวเตอร์	99,109,901.01	92,834,529.01
	หัก ค่าตัดจำหน่ายสะสม - โปรแกรมคอมพิวเตอร์	(74,731,652.45)	(62,191,348.35)
	รวม โปรแกรมคอมพิวเตอร์ - สุทธิ	24,378,248.56	30,643,180.66

หมายเหตุ: รายงานการเงิน สำหรับปีสิ้นสุดวันที่ 30 กันยายน 2567 ฉบับนี้ รวมเงินงบประมาณรายจ่ายประจำปี และเงินนอกงบประมาณ เป็นรายงานที่ยังไม่ผ่านการตรวจสอบและรับรองจากสำนักงานการตรวจเงินแผ่นดิน

**หมายเหตุประกอบงบการเงิน** สำหรับปีสิ้นสุดวันที่ 30 กันยายน 2567

(หน่วย: บาท)

หมายเหตุ 5 เจ้าหนี้การค้า

เจ้าหนี้การค้า-หน่วยงานภาครัฐ

2567

9,000.00

2566

-

เจ้าหนี้การค้า-บุคคลภายนอก

12,170,594.84

9,338,579.90

รวม เจ้าหนี้การค้า

12,179,594.84

9,338,579.90

(หน่วย: บาท)

หมายเหตุ 6 เจ้าหนี้เงินโอนและรายการอุดหนุนระยะสั้น

รายได้แผ่นดินรอนำส่งคลัง

2567

5,310.44

2566

4,836.68

เบิกเกินส่งคืนรอนำส่ง

-

22,517.29

รวม เจ้าหนี้เงินโอนและรายการอุดหนุนระยะสั้น

5,310.44

27,353.97

(หน่วย: บาท)

หมายเหตุ 7 เจ้าหนี้ระยะสั้น

เจ้าหนี้เงิน-หน่วยงานภาครัฐ

2567

6,717,398.00

2566

884,144.14

เจ้าหนี้เงิน-บุคคลภายนอก

20,708,670.00

-

ค่าสาธารณูปโภคค้างจ่าย

2,254,442.76

2,011,182.23

ใบสำคัญค้างจ่าย

3,043,863.00

2,898,008.29

ค่าใช้จ่ายค้างจ่ายอื่น-บุคคลภายนอก

6,972,485.75

8,119,408.05

เงินระหว่างดำเนินการ

6,969,635.75

8,454,283.87

ค่าปรับค้างจ่าย

17,118.29

17,118.29

รวม เจ้าหนี้ระยะสั้น

46,683,613.55

22,384,144.87

(หน่วย: บาท)

หมายเหตุ 8 รายได้จากงบประมาณ

รายได้จากงบบุคลากร

2567

1,773,168,121.81

2566

1,774,516,183.22

รายได้จากงบดำเนินงาน

556,860,118.32

505,193,141.56

รายได้จากงบลงทุน

91,433,139.60

106,390,602.67

รายได้จากงบอุดหนุน

148,462,751.00

231,135,908.03

รายได้จากงบกลาง

1,516,209,068.81

1,460,377,204.34

รายได้จากงบรายจ่ายอื่น

1,978,420.08

2,455,249.99

หัก เบิกเกินส่งคืนเงินงบประมาณ

(9,686,014.72)

(8,020,814.29)

รวม รายได้จากงบประมาณปีปัจจุบัน-สุทธิ

4,078,425,604.90

4,072,047,475.52

หมายเหตุ: รายงานการเงิน สำหรับปีสิ้นสุดวันที่ 30 กันยายน 2567 ฉบับนี้ รวมเงินงบประมาณรายจ่ายประจำปี และเงินนอกงบประมาณ เป็นรายงานที่ยังไม่ผ่านการตรวจสอบและรับรองจากสำนักงานการตรวจเงินแผ่นดิน

หมายเหตุประกอบงบการเงิน สำหรับปีสิ้นสุดวันที่ 30 กันยายน 2567

	(หน่วย: บาท)	
หมายเหตุ 8 รายได้จากงบประมาณ (ต่อ)	2567	2566
รายได้จากงบประมาณปีก่อน ๆ (เงินกันไว้เบิกเหลือในปี เบิกจ่ายปีปัจจุบัน)		
รายได้จากงบดำเนินงาน	12,036,254.05	15,125,286.39
รายได้จากงบลงทุน	10,404,357.76	3,167,162.60
รายได้จากงบกลาง	-	492,618.40
รายได้จากงบรายจ่ายอื่น	-	28.97
รวม รายได้จากงบประมาณปีก่อน ๆ	22,440,611.81	18,785,096.36
รวม รายได้จากงบประมาณ	4,100,866,216.71	4,090,832,571.88

	(หน่วย: บาท)	
หมายเหตุ 9 ค่าใช้จ่ายบุคลากร	2567	2566
เงินเดือน	1,198,574,299.17	1,187,720,255.20
ค่าล่วงเวลา	1,613,180.00	1,383,696.84
ค่าจ้าง	132,891,941.47	156,605,115.58
ค่าตอบแทนพนักงานราชการ	442,181,882.43	430,731,915.85
เงินช่วยค่าครองชีพ	849,070.21	705,659.82
เงินรางวัลประจำปี	36,200.00	47,000.00
ค่ารักษาพยาบาล	137,882,957.04	132,415,554.06
เงินช่วยการศึกษาบุตร	10,255,424.25	10,208,306.50
เงินช่วยเหลือพิเศษกรณีเสียชีวิต	717,480.81	1,403,173.68
เงินชดเชย กบข.	21,332,906.84	20,978,139.45
เงินสมทบ กบข.	31,989,696.93	31,451,172.21
เงินสมทบ กสจ.	3,880,289.98	4,539,578.14
เงินสมทบกองทุนประกันสังคม	14,329,410.56	12,940,820.91
เงินสมทบกองทุนเงินทดแทน	374,970.37	427,394.86
ค่าเช่าบ้าน	85,174,181.94	81,294,717.21
ค่าใช้จ่ายบุคลากรอื่น	3,222,490.32	3,384,164.47
รวม ค่าใช้จ่ายบุคลากร	2,085,306,382.32	2,076,236,664.78

หมายเหตุ: รายงานการเงิน สำหรับปีสิ้นสุดวันที่ 30 กันยายน 2567 ฉบับนี้ รวมเงินงบประมาณรายจ่ายประจำปี และเงินนอกงบประมาณ เป็นรายงานที่ยังไม่ผ่านการตรวจสอบและรับรองจากสำนักงานการตรวจเงินแผ่นดิน



หมายเหตุประกอบงบการเงิน สำหรับปีสิ้นสุดวันที่ 30 กันยายน 2567

(หน่วย: บาท)

หมายเหตุ 10 ค่าบำเหน็จบำนาญ

	2567	2566
บำนาญ	828,365,695.24	799,332,947.23
เงินช่วยค่าครองชีพ	50,211,841.92	55,000,199.42
บำเหน็จ	179,136,182.96	6,410,920.50
บำเหน็จตกทอด	33,306,593.25	37,001,114.73
บำเหน็จดำรงชีพ	48,168,758.20	56,197,357.75
ค่ารักษาพยาบาล	164,650,144.97	143,246,771.40
เงินช่วยการศึกษาบุตร	1,333,939.00	2,121,058.75
บำเหน็จบำนาญอื่น	9,167,654.56	158,808,025.49
รวม ค่าบำเหน็จบำนาญ	1,314,340,810.10	1,258,118,395.27

(หน่วย: บาท)

หมายเหตุ 11 ค่าตอบแทน

	2567	2566
ค่าตอบแทนการปฏิบัติงาน	1,455,448.00	885,914.00
ค่าตอบแทนอื่น	78,900.00	53,700.00
รวม ค่าตอบแทน	1,534,348.00	939,614.00

(หน่วย: บาท)

หมายเหตุ 12 ค่าใช้สอย

	2567	2566
ค่าใช้จ่ายฝึกอบรม	82,789,387.51	51,428,717.68
ค่าใช้จ่ายเดินทาง	51,256,233.51	49,724,451.88
ค่าซ่อมแซมและบำรุงรักษา	11,513,729.56	9,582,393.99
ค่าจ้างเหมาบริการ	165,625,373.15	148,376,328.48
ค่าธรรมเนียม	348,923.30	278,055.60
ค่าใช้จ่ายในการประชุม	15,824,997.30	12,492,625.30
ค่าเช่า	15,099,323.57	21,480,707.87
ค่าใช้จ่ายผลักส่งเป็นรายได้แผ่นดิน	253,342.19	192,780.28
ค่าประชาสัมพันธ์	6,365,857.73	10,785,813.56
ค่าใช้จ่ายอื่น	1,731,359.43	1,621,406.04
รวม ค่าใช้สอย	350,808,527.25	305,963,280.68

หมายเหตุ: รายงานการเงิน สำหรับปีสิ้นสุดวันที่ 30 กันยายน 2567 ฉบับนี้ รวมเงินงบประมาณรายจ่ายประจำปี และเงินนอกงบประมาณ เป็นรายงานที่ยังไม่ผ่านการตรวจสอบและรับรองจากสำนักงานการตรวจเงินแผ่นดิน



หมายเหตุประกอบงบการเงิน สำหรับปีสิ้นสุดวันที่ 30 กันยายน 2567

	(หน่วย: บาท)	
	2567	2566
หมายเหตุ 13 ค่าวัสดุ		
ค่าวัสดุ	30,396,758.58	29,934,385.70
ค่าแก๊สและน้ำมันเชื้อเพลิง	25,013,514.51	26,492,105.40
ค่าครุภัณฑ์มูลค่าต่ำกว่าเกณฑ์	9,399,922.00	3,083,574.50
รวม ค่าวัสดุ	64,810,195.09	59,510,065.60

	(หน่วย: บาท)	
	2567	2566
หมายเหตุ 14 ค่าสาธารณูปโภค		
ค่าไฟฟ้า	29,380,413.84	31,283,185.38
ค่าน้ำประปา	2,547,835.10	2,460,181.29
ค่าโทรศัพท์	8,553,850.40	8,738,568.61
ค่าบริการสื่อสารและโทรคมนาคม	7,148,340.81	7,476,989.08
ค่าบริการไปรษณีย์โทรเลขและขนส่ง	3,925,965.08	3,937,943.42
รวม ค่าสาธารณูปโภค	51,556,405.23	53,896,867.78

	(หน่วย: บาท)	
	2567	2566
หมายเหตุ 15 ค่าเสื่อมราคาและค่าตัดจำหน่าย		
อาคารและสิ่งปลูกสร้าง	30,666,841.37	31,870,787.44
ครุภัณฑ์	94,163,872.34	105,367,585.70
สินทรัพย์ไม่มีตัวตน	12,459,751.46	13,743,339.62
รวม ค่าเสื่อมราคาและค่าตัดจำหน่าย	137,290,465.17	150,981,712.76

	(หน่วย: บาท)	
	2567	2566
หมายเหตุ 16 ค่าใช้จ่ายจากการอุดหนุนอื่นและบริจาค		
ค่าใช้จ่ายเงินอุดหนุนเพื่อการดำเนินงาน		
ค่าใช้จ่ายอุดหนุนเพื่อการดำเนินงาน-องค์กรไม่หวังผลกำไร	4,069,700.00	16,940,017.29
ค่าใช้จ่ายอุดหนุนเพื่อการดำเนินงาน-หน่วยธุรกิจอื่น	33,650,780.00	191,588,575.66
ค่าใช้จ่ายอุดหนุนเพื่อการดำเนินงานอื่น	16,912,750.00	17,925,541.67
ค่าใช้จ่ายโอนสินทรัพย์ระหว่างหน่วยงาน	10.00	1.00
รวม ค่าใช้จ่ายเงินอุดหนุนเพื่อการดำเนินงาน	54,633,240.00	226,454,135.62
ค่าใช้จ่ายเงินอุดหนุนเพื่อการลงทุน		
ค่าใช้จ่ายอุดหนุนเพื่อการลงทุนอื่น	93,955,620.00	3,517,982.51
รวม ค่าใช้จ่ายเงินอุดหนุนเพื่อการลงทุน	93,955,620.00	3,517,982.51
รวม ค่าใช้จ่ายจากการอุดหนุนและบริจาค	148,588,860.00	229,972,118.13

หมายเหตุ: รายงานการเงิน สำหรับปีสิ้นสุดวันที่ 30 กันยายน 2567 ฉบับนี้ รวมเงินงบประมาณรายจ่ายประจำปี และเงินนอกงบประมาณ เป็นรายงานที่ยังไม่ผ่านการตรวจสอบและรับรองจากสำนักงานการตรวจเงินแผ่นดิน



หมายเหตุประกอบงบการเงิน สำหรับปีสิ้นสุดวันที่ 30 กันยายน 2567

(หน่วย: บาท)

หมายเหตุ 17 รายงานรายได้แผ่นดิน

รายได้แผ่นดินที่จัดเก็บ

รายได้แผ่นดิน - นอกจากภาษี

2567

2566

รวมรายได้แผ่นดินที่จัดเก็บ

หัก รายได้แผ่นดินถอนคืนจากคลัง

รายได้แผ่นดินจัดเก็บสุทธิ

หัก รายได้แผ่นดินนำส่งคลัง

รายได้แผ่นดินรอนำส่งคลัง

ปรับ รายได้แผ่นดินรอนำส่งคลัง ปี 2565

รายได้แผ่นดินรอนำส่งคลัง ปี 2566

รายได้แผ่นดินรอนำส่งคลัง ปี 2567

รายการรายได้แผ่นดินสุทธิ

	2567	2566
รายได้แผ่นดิน - นอกจากภาษี	15,715,854.42	21,576,484.19
รวมรายได้แผ่นดินที่จัดเก็บ	15,715,854.42	21,576,484.19
หัก รายได้แผ่นดินถอนคืนจากคลัง	-	(12,687.52)
รายได้แผ่นดินจัดเก็บสุทธิ	15,715,854.42	21,563,796.67
หัก รายได้แผ่นดินนำส่งคลัง	(15,715,380.66)	(21,561,625.47)
รายได้แผ่นดินรอนำส่งคลัง	473.76	2,171.20
ปรับ รายได้แผ่นดินรอนำส่งคลัง ปี 2565		2,665.48
รายได้แผ่นดินรอนำส่งคลัง ปี 2566	4,836.68	(4,836.68)
รายได้แผ่นดินรอนำส่งคลัง ปี 2567	(5,310.44)	-
รายการรายได้แผ่นดินสุทธิ	-	-

(หน่วย: บาท)

รายได้แผ่นดิน-นอกจากภาษี

รายได้จากการขายสินค้าและบริการ

รายได้ดอกเบี้ยและเงินปันผล

รายได้อื่น

รวม รายได้แผ่นดิน-นอกจากภาษี

2567

2566

	2567	2566
รายได้จากการขายสินค้าและบริการ	6,446,086.79	4,818,962.72
รายได้ดอกเบี้ยและเงินปันผล	101,292.17	328,815.79
รายได้อื่น	9,168,475.46	16,428,705.68
รวม รายได้แผ่นดิน-นอกจากภาษี	15,715,854.42	21,576,484.19

หมายเหตุ: รายงานการเงิน สำหรับปีสิ้นสุดวันที่ 30 กันยายน 2567 ฉบับนี้ รวมเงินงบประมาณรายจ่ายประจำปี และเงินนอกงบประมาณ เป็นรายงานที่ยังไม่ผ่านการตรวจสอบและรับรองจากสำนักงานการตรวจเงินแผ่นดิน

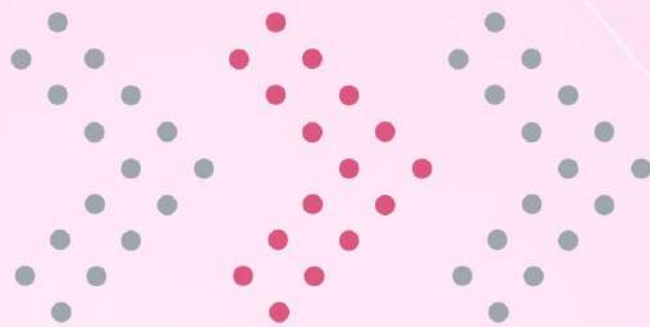

ส่วนที่ 4

กิจกรรมเด่น

ของกรมส่งเสริมสหกรณ์





กิจกรรมเด่นของกรมส่งเสริมสหกรณ์

1 การจัดวันคล้ายวันสถาปนากรมส่งเสริมสหกรณ์ ครบรอบ 52 ปี

วันคล้ายวันสถาปนากรมส่งเสริมสหกรณ์ กำหนดเป็นประจำทุกวันที่ 1 ตุลาคมของทุกปี สำหรับปี 2567 กำหนดจัดงานขึ้นในระหว่างวันที่ 28 กันยายน – 1 ตุลาคม 2567 โดยมีคณะผู้บริหาร ผู้เกษียณอายุราชการ ข้าราชการ และเจ้าหน้าที่กรมส่งเสริมสหกรณ์ เข้าร่วมพิธี ณ ห้องปรีณซ์บอลรูม โรงแรมปรีณซ์พาเลซ ถนนกรุงเกษม เขตป้อมปราบศัตรูพ่าย กรุงเทพมหานคร

วัตถุประสงค์

เพื่อให้ผู้เข้าร่วมงานได้รำลึกถึงวันคล้ายวันสถาปนากรมส่งเสริมสหกรณ์ การประกาศเกียรติคุณผู้ทำคุณประโยชน์ให้กับกรมส่งเสริมสหกรณ์ โดยมอบรางวัลแก่บุคลากรกรมส่งเสริมสหกรณ์ ที่ทำคุณประโยชน์ต่อกรมส่งเสริมสหกรณ์ มอบรางวัลให้กับหน่วยงานและผู้มีผลการปฏิบัติงานดีเด่นประจำปีงบประมาณ พ.ศ. 2567 และการนำเสนอผลงาน “การส่งเสริมสหกรณ์และสหกรณ์ที่เป็น BEST PRACTICE ประจำปี 2567” พร้อมทั้งรับฟังแนวทางการปฏิบัติงานของอธิบดีกรมส่งเสริมสหกรณ์ในการขับเคลื่อนงานตามแผนและนโยบายประจำปีงบประมาณ พ.ศ. 2568 เพื่อนำมาวางแผนการปฏิบัติงานในปีงบประมาณ พ.ศ. 2568 ให้มีประสิทธิภาพ รวมถึงเพิ่มพูนความรู้ศักยภาพการปฏิบัติงานให้สอดคล้องกับสถานการณ์ในปัจจุบัน



“พิธีมอบโล่ประกาศเกียรติคุณผู้เกษียณอายุราชการ ประจำปี 2567”



พิธีมอบโล่รางวัลผลการประเมินการปฏิบัติงานและผลการใช้จ่ายงบประมาณของ สสจ.และสสพ. ประจำปีงบประมาณ พ.ศ. 2567



“ผลงานสหกรณ์ BEST PRACTICE”
สหกรณ์ผู้เลี้ยงไก่ไข่ เชียงใหม่ - ลำพูน จำกัด จังหวัดเชียงใหม่



การสัมมนาวิชาการเนื่องในโอกาสวันสถาปนากรมส่งเสริมสหกรณ์ ครบรอบ 52 ปี



วันที่ 29 กันยายน 2567 ศาสตราจารย์ ดร.นฤมล ภิญโญสินวัฒน์ รัฐมนตรีว่าการกระทรวงเกษตรและสหกรณ์ เป็นประธานเปิดการสัมมนาทางวิชาการ “เนื่องในโอกาสวันคล้ายวันสถาปนากรมส่งเสริมสหกรณ์ ครบรอบ 52 ปี พร้อมเยี่ยมชมนิทรรศการแสดงผลงานของกรมส่งเสริมสหกรณ์ โดยมี นางสาวภัทราภรณ์ ไสเจยยะ รองปลัดกระทรวงเกษตรและสหกรณ์ นายวิศิษฐ์ ศรีสุวรรณ อธิบดีกรมส่งเสริมสหกรณ์ พร้อมด้วยคณะผู้บริหารข้าราชการ และบุคลากร ทั้งส่วนกลางและส่วนภูมิภาค กว่า 600 คน ให้การต้อนรับ ณ โรงแรมปรีซ์พาลเลซ ถนนกรุงเกษม กรุงเทพมหานคร

รัฐมนตรีว่าการกระทรวงเกษตรและสหกรณ์ ได้มอบนโยบายในปีงบประมาณ พ.ศ. 2568 ขอให้ร่วมกันขับเคลื่อนงานของรัฐบาล โดยผลักดันให้สหกรณ์ภาคการเกษตรใช้หลัก “ตลาดนำ นวัตกรรมเสริม เพิ่มรายได้ ให้แก่สมาชิกสหกรณ์” ให้สหกรณ์ภาคการเกษตรทำหน้าที่เป็นผู้ประกอบการธุรกิจเกษตรในชุมชนแบบมืออาชีพ และครบวงจรตั้งแต่ต้นทาง กลางทาง และปลายทาง ใช้อุปกรณ์การตลาดที่ได้รับการสนับสนุนจากรัฐบาลอย่างเต็มศักยภาพทุกแห่ง มีการสร้างกลุ่มอาชีพเพื่อสร้างอาชีพเสริมรวมถึงการเชื่อมโยงเครือข่ายด้านการตลาดผลผลิตในสถาบันเกษตรกร เช่น ผัก ผลไม้ และข้าวสาร ให้เกิดผลอย่างจริงจังและต่อเนื่อง



2 โครงการส่งความสุขในเทศกาลปีใหม่ด้วยสินค้าสหกรณ์ ประจำปี 2567

กรมส่งเสริมสหกรณ์ได้ดำเนินโครงการส่งสุขในเทศกาลปีใหม่ด้วยสินค้าสหกรณ์ ประจำปี 2567 ระหว่างวันที่ 15 ธันวาคม 2566 – 15 มกราคม 2567 ณ ห้องประชุม 126 ชั้น 1 อาคาร 1 กรมส่งเสริมสหกรณ์ โดยนำสินค้าและผลิตภัณฑ์ของสหกรณ์ กลุ่มเกษตรกร กลุ่มอาชีพในสหกรณ์ และกลุ่มวิสาหกิจชุมชน มาจัดตกแต่ง ลงกระเช้าของขวัญที่มีสีสันสวยงาม ซึ่งสินค้าทุกชนิดที่นำมาจัดลงกระเช้าของขวัญเป็นสินค้าที่มีคุณภาพ ปลอดภัย ได้มาตรฐาน ภายใต้แนวคิด “ส่งความสุข ส่งความหวังใจ จากใจสินค้าสหกรณ์” สินค้าที่นำมาจำหน่าย เช่น หมูฝอย เฮอร์เบัต ข้าวแต่น น้ำผึ้ง เก๊กฮวยผง สับปะรดอบแห้ง น้ำองุ่น ไวน์เมล่อน ข้าวสามสีอินทรีย์ เป็นต้น ทั้งนี้ กรมได้ประชาสัมพันธ์สินค้าสหกรณ์ให้เป็นที่รู้จักของผู้บริโภคมากยิ่งขึ้น ผ่านช่องทางต่าง ๆ เช่น รายการโทรทัศน์ช่อง 9MOAC ไทยพีบีเอส NBT NEWS ข่าวสถานีวิทยุโทรทัศน์แห่งประเทศไทย ช่อง 11 ช่อง 3HD เลข 33 และสื่อออนไลน์ (Line/Facebook : Coop Market/กรมส่งเสริมสหกรณ์)

เมื่อสิ้นสุดโครงการมียอดจำหน่ายสินค้า จำนวน 1,020,315 บาท สหกรณ์ กลุ่มเกษตรกร กลุ่มอาชีพ และกลุ่มวิสาหกิจชุมชน จำนวน 38 แห่ง มีรายได้จากการนำสินค้าและผลิตภัณฑ์แปรรูปมาจำหน่ายในโครงการรวม 804,275 บาท



3 กิจกรรมทำบุญเนื่องในโอกาสวันขึ้นปีใหม่ ปี 2567 และไหว้สักการะสิ่งศักดิ์สิทธิ์ ประจำกรมส่งเสริมสหกรณ์

วันที่ 8 มกราคม 2567 นายวิศิษฐ์ ศรีสุวรรณ อธิบดีกรมส่งเสริมสหกรณ์ พร้อมด้วย นายนิรันดร์ มูลธิดา รองอธิบดีกรมส่งเสริมสหกรณ์ นายประวัตติ แดงบรรจง รองอธิบดีกรมส่งเสริมสหกรณ์ ผู้บริหาร ข้าราชการ และเจ้าหน้าที่กรมส่งเสริมสหกรณ์ ร่วมทำบุญถวายภัตตาหารเช้าแด่พระภิกษุสงฆ์วัดนรนาถสุนทริการาม และไหว้สักการะสิ่งศักดิ์สิทธิ์ประจำกรมส่งเสริมสหกรณ์ เพื่อความเป็นสิริมงคลเนื่องในโอกาสวันขึ้นปีใหม่ 2567 ณ กรมส่งเสริมสหกรณ์ เทเวศร์ กรุงเทพมหานคร



4 งานวันสหกรณ์แห่งชาติ ประจำปี 2567

วันที่ 26 กุมภาพันธ์ 2567 นายวิศิษฐ์ ศรีสุวรรณ อธิบดีกรมส่งเสริมสหกรณ์ พร้อมด้วย คณะผู้บริหารกรมส่งเสริมสหกรณ์ ผู้แทนหน่วยงานราชการ ผู้แทนสหกรณ์ ขบวนการสหกรณ์ ข้าราชการ และพนักงานราชการ กรมส่งเสริมสหกรณ์ ร่วมในพิธีวางพานพุ่มดอกไม้สด จุดธูปเทียนเครื่องทองน้อย ถวายสักการะพระอนุสาวรีย์ พระราชวรวงศ์เธอ กรมหมื่นพิทยาลงกรณ์ พิธีกล่าวสดุดีพระบิดา แห่งการสหกรณ์ไทย เนื่องในวันสหกรณ์แห่งชาติ ปี 2567 และพิธีอ่านสารนายกรัฐมนตรี นายเศรษฐา ทวีสิน เนื่องในวันสหกรณ์แห่งชาติ ประจำปี 2567 ในโอกาสครบรอบ 108 ปี การสหกรณ์ไทย ณ บริเวณลาน พระอนุสาวรีย์พระราชวรวงศ์เธอ กรมหมื่นพิทยาลงกรณ์ กรมส่งเสริมสหกรณ์ เทเวศร์ กรุงเทพมหานคร

พระราชวรวงศ์เธอ กรมหมื่นพิทยาลงกรณ์ พระบิดา แห่งการสหกรณ์ไทย ได้ทรงส่งเสริมให้ก่อตั้งสหกรณ์แห่งแรก คือ สหกรณ์วัดจันทร์ ไม่จำกัดสินใช้ ณ ตำบลวัดจันทร์ อำเภอเมือง จังหวัดพิษณุโลก และทรงเป็นนายทะเบียนสหกรณ์ (พระองค์แรก) รับจดทะเบียนเป็นสหกรณ์แห่งแรก เมื่อวันที่ 26 กุมภาพันธ์ พ.ศ. 2459 และเมื่อวันที่ 9 ตุลาคม พ.ศ. 2527 คณะรัฐมนตรี ได้มีมติให้วันที่ 26 กุมภาพันธ์ ของทุกปีเป็น “วันสหกรณ์แห่งชาติ”

ในปี 2567 กรมส่งเสริมสหกรณ์ยังคงเดินหน้า ขับเคลื่อนนโยบายต่าง ๆ อย่างต่อเนื่อง ทั้งการเพิ่มรายได้และ พัฒนาคุณภาพชีวิตสมาชิกสหกรณ์ การแก้ปัญหาหนี้สินของสมาชิก สหกรณ์ภาคการเกษตรและสหกรณ์ออมทรัพย์ รวมถึงส่งเสริมผลักดัน ให้สหกรณ์ต่าง ๆ ใช้เทคโนโลยี นวัตกรรม เข้ามาช่วยในการดำเนินธุรกิจ และบริหารจัดการ โดยยึดหลัก “ตลาดนำ นวัตกรรมเสริม เพิ่มรายได้”



5 ร่วมงานพระราชพิธีพืชมงคลจรดพระนังคัลแรกนาขวัญ ประจำปี 2567

วันที่ 10 พฤษภาคม 2567 พระบาทสมเด็จพระเจ้าอยู่หัว และสมเด็จพระนางเจ้าฯ พระบรมราชินี เสด็จพระราชดำเนินโดยรถยนต์พระที่นั่งมายังพลับพลาที่ประทับเพื่อเป็นองค์ประธานในงานพระราชพิธีพืชมงคลจรดพระนังคัลแรกนาขวัญ ปีพุทธศักราช 2567 ณ บริเวณมณฑลพิธีท้องสนามหลวง โดยมี นายวิศิษฐ์ ศรีสุวรรณ อธิบดีกรมส่งเสริมสหกรณ์ พร้อมด้วยคณะผู้บริหารกรมส่งเสริมสหกรณ์ เฝ้ารับเสด็จฯ

พระราชพิธีจรดพระนังคัลแรกนาขวัญ เป็นพิธีการเพื่อความเป็นสิริมงคลและบำรุงขวัญเกษตรกร กำหนดจัดขึ้นในราวเดือนหกของทุกปี หรือเดือนพฤษภาคมที่มีฤกษ์ยามที่เหมาะสมต้องตามประเพณี วันพืชมงคลยังถือเป็น “วันเกษตรกร” เพื่อให้ผู้มีอาชีพทางการเกษตรพึงระลึกถึงความสำคัญของการเกษตร จึงได้จัดงานวันเกษตรกรควบคู่ไปกับงานพระราชพิธีพืชมงคลจรดพระนังคัลแรกนาขวัญตลอดมา และมีการคัดเลือกเกษตรกรสถาบันเกษตรกร และสหกรณ์ดีเด่นประเภทต่าง ๆ เข้ารับรางวัลและยกย่องประกาศเกียรติคุณพร้อมทั้งเผยแพร่ผลงานให้สาธารณชนทั่วไปได้รู้จักและยึดถือเป็นแบบอย่างในแนวทางการปฏิบัติ ซึ่งในปี 2567 มีสหกรณ์และกลุ่มเกษตรกรที่ดำเนินการดูแลของกรมส่งเสริมสหกรณ์ ได้รับคัดเลือกให้เป็นสถาบันเกษตรกรและสหกรณ์ดีเด่นแห่งชาติ ประจำปี 2567 ดังนี้

สถาบันเกษตรกรดีเด่นแห่งชาติ ประจำปี 2567

จำนวน 5 กลุ่มเกษตรกร

สหกรณ์ดีเด่นแห่งชาติ ประจำปี 2567

จำนวน 7 สหกรณ์



6 การประเมินคุณธรรมและความโปร่งใสในการดำเนินงานของหน่วยงานภาครัฐ (Integrity and transparency Assessment : ITA)



การประเมินคุณธรรมและความโปร่งใสในการดำเนินงานของหน่วยงานภาครัฐ (Integrity and transparency Assessment : ITA) เป็นการประเมินด้านธรรมาภิบาลและการบริหารจัดการภาครัฐที่มีขนาดใหญ่ที่สุดของประเทศไทยในปัจจุบัน โดยมีวัตถุประสงค์หลักเพื่อให้หน่วยงานภาครัฐแต่ละหน่วยงานได้รับทราบสถานะของตนเองในด้านคุณธรรม ความโปร่งใส ตลอดจนใช้ให้เกิดประโยชน์ในการนำไปปรับปรุงพัฒนาตนเอง นอกจากนี้ ยังช่วยให้หน่วยงานในระดับกระทรวง ระดับจังหวัด หรือหน่วยงานกำกับดูแลการปฏิบัติราชการสามารถนำผลการประเมินไปใช้ประโยชน์ในการพัฒนาการบริหารงานภาครัฐภายใต้การกำกับดูแลได้ โดยที่ผ่านการประเมิน ITA ก็ได้ส่งผลให้เกิดการพัฒนาและการเปลี่ยนแปลงให้เห็นได้อย่างชัดเจนและเป็นรูปธรรม

สำนักงานคณะกรรมการป้องกันและปราบปรามการทุจริตแห่งชาติ (สำนักงาน ป.ป.ช.) ประกาศผลการประเมินคุณธรรมและความโปร่งใสในการดำเนินงานของหน่วยงานภาครัฐ (Integrity and transparency Assessment : ITA) ประจำปีงบประมาณ พ.ศ. 2567 กรมส่งเสริมสหกรณ์ มีผลการประเมินอยู่ในลำดับที่ 1 ของกระทรวงเกษตรและสหกรณ์ 2 ปีติดต่อกัน โดยมีคะแนนเฉลี่ยในภาพรวมอยู่ที่ 95.39 คะแนน

นายวิศิษฐ์ ศรีสุวรรณ อธิบดีกรมส่งเสริมสหกรณ์ พร้อมด้วยคณะผู้บริหาร ข้าราชการกรมส่งเสริมสหกรณ์ เข้าร่วมพิธีถวายสัตย์ปฏิญาณเพื่อเป็นข้าราชการที่ดีและพลังของแผ่นดิน และลงนามถวายสัตย์ปฏิญาณ เนื่องในโอกาสพิธีมหามงคลเฉลิมพระชนมพรรษา 6 รอบ 28 กรกฎาคม 2567 เพื่อแสดงความจงรักภักดี สำนึกในพระมหากรุณาธิคุณอย่างหาที่สุดมิได้ และแสดงความมุ่งมั่นแน่วแน่ที่จะเป็นข้าราชการที่ดีและพลังของแผ่นดิน ปฏิบัติหน้าที่ตามรอยพระยุคลบาทในฐานะข้าราชการของแผ่นดินให้เกิดประโยชน์สุขแก่ประชาชนและประเทศชาติ ณ ห้องประชุม 126 กรมส่งเสริมสหกรณ์ เทเวศร์ กรุงเทพมหานคร

7 พิธีถวายสัตย์ปฏิญาณเพื่อเป็นข้าราชการที่ดีและพลังของแผ่นดิน

นายวิศิษฐ์ ศรีสุวรรณ อธิบดีกรมส่งเสริมสหกรณ์ พร้อมด้วยคณะผู้บริหาร ข้าราชการกรมส่งเสริมสหกรณ์ เข้าร่วมพิธีถวายสัตย์ปฏิญาณเพื่อเป็นข้าราชการที่ดีและพลังของแผ่นดิน และลงนามถวายสัตย์ปฏิญาณ เนื่องในโอกาสพิธีมหามงคลเฉลิมพระชนมพรรษา 6 รอบ 28 กรกฎาคม 2567 เพื่อแสดงความจงรักภักดี สำนึกในพระมหากรุณาธิคุณอย่างหาที่สุดมิได้ และแสดงความมุ่งมั่นแน่วแน่ที่จะเป็นข้าราชการที่ดีและพลังของแผ่นดิน ปฏิบัติหน้าที่ตามรอยพระยุคลบาทในฐานะข้าราชการของแผ่นดินให้เกิดประโยชน์สุขแก่ประชาชนและประเทศชาติ ณ ห้องประชุม 126 กรมส่งเสริมสหกรณ์ เทเวศร์ กรุงเทพมหานคร



8 กิจกรรม “โครงการปลูกป่า ป่าลอยพันธุ์ปลาเพื่อเฉลิมพระเกียรติพระบาทสมเด็จพระเจ้าอยู่หัว เนื่องในโอกาสพระราชพิธีมหามงคลเฉลิมพระชนมพรรษา 6 รอบ 72 พรรษา”

กรมส่งเสริมสหกรณ์ได้จัดกิจกรรม โครงการปลูกป่า ป่าลอยพันธุ์ปลาเพื่อเฉลิมพระเกียรติพระบาทสมเด็จพระเจ้าอยู่หัว เนื่องในโอกาสพระราชพิธีมหามงคลเฉลิมพระชนมพรรษา 6 รอบ 72 พรรษา ในวันที่ 28 กรกฎาคม 2567 โดยมีนายอรรถกร ศิริลัทธยากร รัฐมนตรีช่วยว่าการกระทรวงเกษตรและสหกรณ์ เป็นประธานเปิดกิจกรรม และนายวิศิษฐ์ ศรีสุวรรณ อธิบดีกรมส่งเสริมสหกรณ์ พร้อมคณะผู้บริหาร ข้าราชการกรมส่งเสริมสหกรณ์ และสมาชิกสหกรณ์เข้าร่วมกว่า 200 ราย ณ พื้นที่ของนิคมสหกรณ์ชะแวง อำเภอลำปาง จังหวัดพะเยา การจัดงานในครั้งนี้ มีวัตถุประสงค์เพื่อถวายเป็นพระราชกุศล แสดงออกถึงความจงรักภักดี และสำนึกในพระมหากรุณาธิคุณที่ทรงมีต่อพสกนิกรชาวไทย โดยเฉพาะอย่างยิ่ง ในการอนุรักษ์ดินและน้ำ การป้องกันรักษาทรัพยากรป่าไม้ให้คงอยู่ รวมถึงการฟื้นฟูทรัพยากรป่าไม้ที่เสื่อมโทรมให้ฟื้นความอุดมสมบูรณ์ สร้างความชุ่มชื้น เพิ่มออกซิเจนในอากาศและลดสภาวะโลกร้อน เพื่อดูแลรักษาสิ่งแวดล้อมและอนุรักษ์ทรัพยากรธรรมชาติให้ดำรงอยู่คู่กับลูกหลานไทยสืบต่อไป

โอกาสนี้ รมช.เกษตรฯ พร้อมด้วยคณะผู้บริหารกระทรวงเกษตรและสหกรณ์ พร้อมใจกันร่วมปลูกป่า ป่าลอยพันธุ์ปลา และปลูกหญ้าแฝก ตลอดจนมอบกล้าไม้และพันธุ์ปลาให้แก่ผู้นำชุมชน มอบหนังสืออนุญาตให้เข้าทำประโยชน์ในที่ดินนิคมสหกรณ์ (กสน.3) มอบหนังสือแสดงการทำประโยชน์ (กสน.5) และเยี่ยมชม นิทรรศการของหน่วยงานในสังกัดกระทรวงเกษตรและสหกรณ์อีกด้วย



9 กิจกรรมจิตอาสาบำเพ็ญสาธารณประโยชน์ ภายใต้โครงการ “สหกรณ์อาสาทำความดี ด้วยหัวใจ เฉลิมพระเกียรติพระบาทสมเด็จพระเจ้าอยู่หัว เนื่องในโอกาสมหามงคลเฉลิมพระชนมพรรษา 6 รอบ 28 กรกฎาคม 2567”

นายวิศิษฐ์ ศรีสุวรรณ อธิบดีกรมส่งเสริมสหกรณ์ เป็นประธานในพิธีเปิดการจัดกิจกรรม “บำเพ็ญสาธารณประโยชน์” ภายใต้โครงการ “สหกรณ์อาสาทำความดีด้วยหัวใจ เฉลิมพระเกียรติพระบาทสมเด็จพระเจ้าอยู่หัว เนื่องในโอกาสมหามงคลเฉลิมพระชนมพรรษา 6 รอบ 28 กรกฎาคม 2567” โดยมีคณะผู้บริหาร และบุคลากรกรมส่งเสริมสหกรณ์เข้าร่วม ณ บริเวณลานหน้าหลวงพ่อโต วัดอินทรวีหาร พระอารามหลวง แขวงบางขุนพรหม เขตพระนคร กรุงเทพมหานคร

กิจกรรม “บำเพ็ญสาธารณประโยชน์” มีวัตถุประสงค์เพื่อให้บุคลากรของกรมส่งเสริมสหกรณ์ และขบวนการสหกรณ์ ร่วมกันแสดงความจงรักภักดี และเฉลิมพระเกียรติพระบาทสมเด็จพระเจ้าอยู่หัวเนื่องในโอกาสมหามงคลเฉลิมพระชนมพรรษา 6 รอบ 28 กรกฎาคม 2567 ด้วยการบำเพ็ญสาธารณประโยชน์ต่อชุมชนและสังคม ตามพระราชปณิธานของพระบาทสมเด็จพระเจ้าอยู่หัว ในการทำความดีด้วยหัวใจ สำหรับกิจกรรมบำเพ็ญสาธารณประโยชน์ ได้แก่ การทำความสะอาดพื้นบริเวณวัด พระอุโบสถ ศาลา วัด ลานจอดรถ ล้างห้องน้ำ และเก็บขยะ ซึ่งแสดงถึงความร่วมมือกันระหว่างวัด หน่วยงานราชการ และขบวนการสหกรณ์ เพื่อทำนุบำรุงพระพุทธศาสนาและพัฒนาชุมชน ตลอดจนสร้างสัมพันธ์อันดีระหว่างภาคีเครือข่าย ในการร่วมมือกันเพื่อสร้างสรรค์พัฒนาชุมชนในอนาคตต่อไป



10 กิจกรรม “สหกรณ์ออมดี มีสุข” เพื่อเฉลิมพระเกียรติพระบาทสมเด็จพระเจ้าอยู่หัว เนื่องในโอกาสมหามงคลเฉลิมพระชนมพรรษา 6 รอบ 72 พรรษา

นายวิศิษฐ์ ศรีสุวรรณ อธิบดีกรมส่งเสริมสหกรณ์ เป็นประธานเปิดกิจกรรม “สหกรณ์ออมดี มีสุข” เพื่อเฉลิมพระเกียรติพระบาทสมเด็จพระเจ้าอยู่หัว เนื่องในโอกาสมหามงคลเฉลิมพระชนมพรรษา 6 รอบ 72 พรรษา พร้อมทั้งส่งเสริมให้บุคลากรกรมฯ สมาชิกสหกรณ์รู้จักวางแผนการใช้จ่ายเงิน มีวินัยทางการเงิน สามารถบริหารจัดการสรรเงินออมได้อย่างต่อเนื่อง ตลอดจนเป็นการสร้างภูมิคุ้มกัน สร้างความมั่นคงในชีวิต ตามแนวทางหลักปรัชญาของเศรษฐกิจพอเพียง

ทั้งนี้ กิจกรรม “สหกรณ์ออมดี มีสุข” มีกลุ่มเป้าหมายเป็นบุคลากรกรมส่งเสริมสหกรณ์ ขบวนการสหกรณ์ที่สมัครใจเข้าร่วมโครงการ จำนวน 720,010 คน ร่วมออมคนละไม่น้อยกว่า 10 บาท/วัน ตั้งเป้าหมายการออม 1,072 ล้านบาท ในเดือนกันยายน และ 1,772 ล้านบาท ในวันสิ้นสุดเดือนธันวาคม 2567 คาดหวังว่าการออมในครั้งนี้จะทำให้เกิดเงินที่เพิ่มขึ้นจากการออมอยู่ในระบบสหกรณ์มากกว่า 1,000 ล้านบาท นอกจากนี้ ยังมีการจัดนิทรรศการเฉลิมพระเกียรติพระบาทสมเด็จพระเจ้าอยู่หัว รัชกาลที่ 10 กิจกรรมการตกแต่งกระปุกออมสิน การร่วมสนุกในกิจกรรมการออมต่าง ๆ เพื่อรับของรางวัล กิจกรรมแจกอั่งทึ๊กเกอร์เพื่อการประชาสัมพันธ์ และการออกบูธกิจกรรมของสหกรณ์ด้วย



11 กิจกรรมเคารพธงชาติไทย เนื่องในวันพระราชทานธงชาติไทย ประจำปี 2567

วันที่ 24 กันยายน 2567 นายวิศิษฐ์ ศรีสุวรรณ อธิบดีกรมส่งเสริมสหกรณ์ นำคณะผู้บริหารและข้าราชการกรมส่งเสริมสหกรณ์ เข้าร่วมกิจกรรมเคารพธงชาติและร้องเพลงชาติไทย เพื่อเป็นการสร้างความภาคภูมิใจของคนในชาติ และเป็นการน้อมรำลึกในพระมหากรุณาธิคุณ พระบาทสมเด็จพระมงกุฎเกล้าเจ้าอยู่หัว ที่ทรงพระราชทานธงไตรรงค์เป็นธงชาติไทย ณ บริเวณลานหน้าเสาธง สำนักพัฒนาและถ่ายทอดเทคโนโลยีการสหกรณ์ ถนนพิชัย เขตดุสิต กรุงเทพมหานคร





งานความร่วมมือด้านการสหกรณ์ระหว่างประเทศ

ในปีงบประมาณ พ.ศ. 2567 กรมส่งเสริมสหกรณ์ดำเนินงานด้านต่างประเทศ ดังนี้

1 งานด้านการประชุมระหว่างประเทศ

1.1 การประชุมระดับรัฐมนตรีที่รับผิดชอบงานด้านสหกรณ์ของประเทศในภูมิภาคเอเชียและแปซิฟิก ครั้งที่ 11 (11th Asia Pacific Cooperative Minister's Conference) ณ ราชอาณาจักรจอร์แดน

นายวิศิษฐ์ ศรีสุวรรณ อธิบดีกรมส่งเสริมสหกรณ์ ในฐานะผู้แทนรัฐมนตรีว่าการกระทรวงเกษตรและสหกรณ์ เข้าร่วมการประชุมระดับรัฐมนตรีที่รับผิดชอบงานด้านสหกรณ์ของประเทศในภูมิภาคเอเชียและแปซิฟิก ครั้งที่ 11 (11th Asia Pacific Cooperative Minister's Conference) ระหว่างวันที่ 28 - 30 เมษายน 2567 ณ โรงแรม Crowne Plaza Jordan Dead Sea Resort & Spa ราชอาณาจักรจอร์แดน โดยมีกระทรวงเกษตรจอร์แดน (The Jordanian Ministry of Agriculture) สมาคมสหกรณ์จอร์แดน (The Jordanian Cooperative Corporation : JCC) และองค์กรสัมพันธ์ภาพสหกรณ์ระหว่างประเทศ สำนักงานประจำภูมิภาคเอเชียและแปซิฟิก (International Cooperative Alliance for Asia and the Pacific : ICA-AP) ร่วมเป็นเจ้าภาพจัดประชุม โดยมีวัตถุประสงค์เพื่อเป็นเวทีในการประชุมกำหนดนโยบายแนวทางการร่วมมือเพื่อการพัฒนาสหกรณ์ในภูมิภาคให้เป็นองค์กรที่เข้มแข็ง สามารถปรับบทบาทให้ทันต่อกระแสการเปลี่ยนแปลงของโลกในยุคปัจจุบัน

อธิบดีกรมส่งเสริมสหกรณ์ ได้กล่าวถึงบทบาทสำคัญของระบบสหกรณ์ที่มีความสำคัญต่อระบบอาหารและการพัฒนาคุณภาพชีวิตของเกษตรกร รวมถึงสนับสนุนการดำเนินงานร่วมกันในการพัฒนาความเข้มแข็งของพันธมิตรระหว่างภาครัฐและภาคสหกรณ์ในการพัฒนาการกระทำร่วม (Join Action) ซึ่งจะนำไปสู่การพัฒนาที่ยั่งยืนของภาพรวมเศรษฐกิจ สังคม วัฒนธรรม ตลอดจนสิ่งแวดล้อม โดยมีประชาชนและสมาชิกสหกรณ์เป็นศูนย์กลางในการกำหนดนโยบายและการดำเนินงานร่วมกัน



นอกจากนี้ อธิบดีกรมส่งเสริมสหกรณ์ยังได้กล่าวถึงนโยบายสำคัญในการพัฒนาระบบสหกรณ์ในประเทศไทย ได้แก่ BCG Model นโยบาย “ตลาดนำ นวัตกรรมเสริม เพิ่มรายได้ให้สมาชิกสหกรณ์” การพัฒนาสหกรณ์ให้มีศักยภาพในการแข่งขัน การสร้างความเชื่อมั่นของสมาชิกในการดำเนินธุรกิจของสหกรณ์ การสร้างความเชื่อมั่นให้แก่พันธมิตรซึ่งเป็นผู้ซื้อสินค้าของสหกรณ์ ผู้แปรรูป แหล่งตลาดไปจนถึงผู้บริโภค รวมทั้งยุทธศาสตร์การพัฒนาสหกรณ์ ในการเสริมศักยภาพให้แก่สหกรณ์และสมาชิก ได้แก่ การพัฒนาเกษตรกรควบคู่ไปกับการเพิ่มรายได้ ลดต้นทุนการผลิต ส่งเสริมการแปรรูปสินค้าเกษตร การพัฒนาอัตลักษณ์สินค้า พร้อมกับส่งเสริมอุปกรณ์การตลาดที่จำเป็น เชื่อมโยงกระบวนการผลิต รวบรวม แปรรูป และการตลาด เพื่อเพิ่มรายได้ให้สมาชิกสหกรณ์



การขับเคลื่อนระบบเศรษฐกิจของประเทศ

ในภาพรวมของสหกรณ์ออมทรัพย์และสหกรณ์เครดิตยูเนียนที่มีปริมาณสินทรัพย์รวมกว่า 3.4 ล้านล้านบาท เติบโตเฉลี่ยปีละ 7.4 % จากการเพิ่มขึ้นของเงินรับฝากสมาชิกและทุนเรือนหุ้น โดยภาครัฐได้ออกกฎหมายกระทรวง การดำเนินงาน และการกำกับดูแลสหกรณ์ออมทรัพย์และสหกรณ์เครดิตยูเนียน พ.ศ. 2564 ที่ควบคุมกำกับดูแลการดำเนินงานทางการเงิน สหกรณ์ออมทรัพย์และสหกรณ์เครดิตยูเนียนไว้เป็นการเฉพาะ สำหรับกำกับดูแลและตรวจสอบการดำเนินการของสหกรณ์ภาคการเงิน เพื่อเป็นการคุ้มครองผลประโยชน์ของสมาชิกสหกรณ์และป้องกันผลกระทบที่อาจเกิดขึ้นต่อประชาชนโดยทั่วไปและระบบเศรษฐกิจของประเทศ

ทั้งนี้ ได้ส่งเสริมให้สหกรณ์นำเทคโนโลยีและนวัตกรรมสมัยใหม่มาปรับใช้ในการดำเนินงานของสหกรณ์ เพื่อเพิ่มประสิทธิภาพการดำเนินธุรกิจ การให้บริการสมาชิก ตลอดจนเพื่อความโปร่งใส และมีมาตรการตรวจสอบการดำเนินงานในสหกรณ์โดยสมาชิกสหกรณ์ นโยบายในการจัดตั้งสหกรณ์ที่มีคุณภาพ ด้วยการควบรวมสหกรณ์ขนาดเล็กให้เป็นสหกรณ์ขนาดใหญ่ที่มีศักยภาพ ส่งเสริมสหกรณ์ที่มีอยู่ให้เติบโตขึ้นไป ไปจนถึงการพัฒนาบุคลากรและเจ้าหน้าที่ ส่งเสริมสหกรณ์ให้มีความรู้และทักษะในการลงปฏิบัติงานในพื้นที่ ยกระดับความเข้มแข็ง การมีธรรมาภิบาล เพื่อยกระดับความเป็นอยู่ของสมาชิกสหกรณ์



1.2 การประชุมคณะอนุกรรมการพิเศษร่วมด้านการเชื่อมโยงท้องถิ่นสู่ท้องถิ่น ครั้งที่ 14 ภายใตกรอบความร่วมมือไทย-ญี่ปุ่น JTEPA

เมื่อวันที่ 19 - 20 มิถุนายน 2567 กรมส่งเสริมสหกรณ์นำโดยนางสาวกรรณา ชัยวัฒน์ ผู้ทรงคุณวุฒิด้านการสหกรณ์ เป็นประธานร่วมกับผู้แทนจากกระทรวงเกษตร ป่าไม้ และประมงญี่ปุ่น ในการประชุมคณะอนุกรรมการพิเศษกำกับดูแลเรื่องความร่วมมือในด้านการเชื่อมโยงท้องถิ่นสู่ท้องถิ่น (Local to Local Linkage) ภายใตกรอบ JTEPA ครั้งที่ 14 (The 14 th Meeting of the Sub-Committee on Local to Local Linkage under the JTEPA) ณ โรงแรมพลูแมน พัทยา จี จังหวัดชลบุรี

กรมส่งเสริมสหกรณ์มีโครงการที่ผ่านการพิจารณา ในคราวประชุม JTEPA ครั้งที่ 13 โดยองค์การความร่วมมือระหว่างประเทศของญี่ปุ่น (Japan International Cooperation Agency: JICA) ได้ตอบรับโครงการ Project on Smart Food Value Chain and Agri – Technology Development for Smart Agriculture Cooperatives ซึ่งทาง JICA ได้ปรับโครงการของกรมภายใต้ชื่อ Smart Agriculture Co – Creation Promotion Support และปรับเปลี่ยนจากโครงการความร่วมมือทางวิชาการ (Technical Cooperation) เป็นความร่วมมือรูปแบบผู้เชี่ยวชาญนอกโครงการ (Individual Expert – IR) ทั้งนี้ กรมได้นำเสนอแผนการดำเนินงานภายใต้โครงการความร่วมมือใหม่ด้านเกษตรอัจฉริยะ โดยที่ประชุมได้คัดเลือกสินค้ากล้วยหอมทองและสินค้ากาแฟ เป็นสินค้านำร่องในการดำเนินโครงการดังกล่าว



นอกจากนี้ ฝ่ายญี่ปุ่นได้มีการแลกเปลี่ยนนโยบายในการส่งเสริมสหกรณ์ โดย JA-Zenchu ได้นำเสนอนโยบายการพัฒนาการบริหารจัดการของสหกรณ์ประเทศญี่ปุ่น ผ่านการให้คำแนะนำและการนำเทคโนโลยีสมัยใหม่มาปรับใช้ในการดำเนินงานของสหกรณ์ รวมทั้งนำเสนอการกำหนดยุทธศาสตร์เกษตรและอาหารยั่งยืน (มิโดริ) เพื่อใช้เป็นมาตรการในการส่งเสริมผลิตผลและความยั่งยืนของอุตสาหกรรมอาหารเกษตร ป่าไม้ และประมง ด้วยเทคโนโลยีและนวัตกรรม และได้เสนอข้อคิดเห็นว่า โครงการความร่วมมือใหม่ของกรมส่งเสริมสหกรณ์สามารถดำเนินการร่วมกันได้อย่างเป็นรูปธรรมมากขึ้น ผ่านแผนความร่วมมือ “อาเซียน – ญี่ปุ่น มิโดริ” ซึ่งทั้งสองฝ่ายจะได้หารือในรายละเอียดร่วมกันต่อไป



1.3 การประชุมคณะกรรมการศูนย์เพื่อการพัฒนาสหกรณ์การเกษตรแห่งอาเซียน (The ASEAN Centre for the Development of Agricultural Cooperatives Board : ACEDAC) ครั้งที่ 30 และการประชุมคณะทำงานอาเซียนด้านสหกรณ์การเกษตร (The ASEAN Sectoral Working Group on Agricultural Cooperatives : ASWGAC) ครั้งที่ 25



เมื่อวันที่ 27 - 28 สิงหาคม 2567 นางสาวกรรณา ชัยวัฒน์ ผู้ทรงคุณวุฒิด้านการสหกรณ์ เป็นหัวหน้าคณะผู้แทนไทยเข้าร่วมการประชุมคณะกรรมการศูนย์เพื่อการพัฒนาสหกรณ์การเกษตรแห่งอาเซียน (The ASEAN Centre for the Development of Agricultural Cooperatives Board : ACEDAC) ครั้งที่ 30 และการประชุมคณะทำงานอาเซียนด้านสหกรณ์

การเกษตร (The ASEAN Sectoral Working Group on Agricultural Cooperatives : ASWGAC) ครั้งที่ 25 โดยบรูไนดารุสซาลามเป็นเจ้าภาพการประชุมผ่านระบบออนไลน์ มีผู้แทนจากประเทศสมาชิกอาเซียน 8 ประเทศ เข้าร่วมประชุม ได้แก่ บรูไนดารุสซาลาม กัมพูชา อินโดนีเซีย มาเลเซีย เมียนมา ไทย ฟิลิปปินส์ และเวียดนาม รวมถึงผู้แทนจากสำนักเลขาธิการอาเซียน สำนักเลขาธิการ ACEDAC และองค์กรด้านการพัฒนาสหกรณ์ภาคการเกษตรและกลุ่มเกษตรกรที่เกี่ยวข้อง

การประชุม ACEDAC กรมส่งเสริมสหกรณ์ได้นำเสนอข้อมูลผลการดำเนินงาน ดังนี้

- นโยบายสนับสนุนการพัฒนาห่วงโซ่การตลาดอาหารด้วยการเสริมสร้างศักยภาพผู้ผลิต การพัฒนาด้านการตลาด และการพัฒนาชุมชนอย่างยั่งยืน ได้แก่ การส่งเสริมให้เกษตรกรผลิตสินค้าเกษตรที่มีคุณภาพผ่านการรับรองมาตรฐาน GMP การสร้างศักยภาพให้แก่สหกรณ์ด้วยการเพิ่มมูลค่าให้กับผลผลิต และพัฒนาการผลิต การแปรรูป และธุรกิจการตลาด การส่งเสริมการสร้างเครือข่ายสหกรณ์ การสร้างอาชีพเสริมให้เกษตรกรเพื่อลดความเสี่ยงจากการเปลี่ยนแปลงสภาพภูมิอากาศ (Climate change) รวมถึงการสร้างความร่วมมือกับภาคเอกชนและหน่วยงานที่เกี่ยวข้อง เพื่อเพิ่มช่องทางการตลาด

- การส่งเสริมบทบาทสตรีในสหกรณ์การเกษตร ในอาเซียน (Enhance the Role of Women in the Agricultural Cooperatives in ASEAN) โดยนำเสนอบทบาทและการมีส่วนร่วมของสตรีในการบริหารจัดการและกิจกรรมต่าง ๆ ของสหกรณ์ด้วยการเป็นคณะกรรมการ ฝ่ายจัดการ และสมาชิกที่มีสัดส่วนจำนวนที่ใกล้เคียงกับชายและมีความเสมอภาคเท่าเทียมกัน ซึ่งสตรีมีบทบาทสำคัญในการพัฒนาอาชีพและการพัฒนาความเป็นอยู่ในชุมชน

- โครงการความร่วมมือทางด้านการจัดทำฐานข้อมูลสารสนเทศ (SA Project on Data and Information Exchange) รายงานความก้าวหน้าการปรับปรุงเว็บไซต์ของ ACEDAC (<https://www.acedac.info>) โดยประเทศไทยได้เสนอให้มีการแลกเปลี่ยนข้อมูลด้านการส่งเสริมสหกรณ์ และตัวอย่างสหกรณ์ที่มีการปฏิบัติที่เป็นเลิศ (Best Practices) ระหว่างประเทศในอาเซียน ทั้งนี้ กรมส่งเสริมสหกรณ์ได้เสนอให้มีการแลกเปลี่ยน



ข้อมูลสหกรณ์ที่เป็นต้นแบบหนึ่งแห่งของแต่ละประเทศ รวมถึงเสนอให้มีการทำวิจัยร่วมกันเพื่อวิเคราะห์ สหกรณ์ต้นแบบและนโยบายการส่งเสริมสหกรณ์ในแต่ละประเทศ เพื่อนำไปกำหนดเป็น Roadmap ในการส่งเสริม ACEDAC ร่วมกัน



การประชุม ASWGAC กรมส่งเสริมสหกรณ์ได้นำเสนอนโยบายและแนวทางการส่งเสริมและพัฒนา สหกรณ์การเกษตรในประเทศไทย ร่วมกับประเทศสมาชิกอาเซียน โดยกรมส่งเสริมสหกรณ์ ให้ความสำคัญกับ การพัฒนาสหกรณ์และกลุ่มเกษตรกรให้เข้มแข็ง ด้วยการใช้เทคโนโลยีและนวัตกรรม รวมถึงเสริมสร้าง ขีดความสามารถด้านการบริหารจัดการธุรกิจสหกรณ์ และการกำกับดูแลสหกรณ์โดยใช้หลักธรรมาภิบาล ควบคู่ไปกับการสร้างความร่วมมือกับหน่วยงานภาครัฐและเอกชนทั้งในประเทศและต่างประเทศ โดยได้ แลกเปลี่ยนข้อมูลเกณฑ์การจัดระดับความเข้มแข็งของสหกรณ์ทั้ง 4 ด้าน ซึ่งจะช่วยให้สามารถประเมินความเข้มแข็ง ของสหกรณ์ รวมถึงสามารถวิเคราะห์และวางแผนแนวทางการส่งเสริมและพัฒนาสหกรณ์ในแต่ละระดับต่อไป



2 งานด้านการต้อนรับชาวต่างประเทศผู้เข้ามาเยี่ยมชมคารวะและศึกษาดูงานสหกรณ์

2.1 เอกอัครราชทูตนิวซีแลนด์ประจำประเทศไทยเข้าเยี่ยมชมคารวะอธิบดีกรมส่งเสริมสหกรณ์

วันที่ 6 มีนาคม 2567 นายวิศิษฐ์ ศรีสุวรรณ อธิบดีกรมส่งเสริมสหกรณ์ ให้การต้อนรับ ฯพณฯ นายโจนาธาน คิงส์ (H.E. Mr. Jonathan Kings) เอกอัครราชทูตนิวซีแลนด์ประจำประเทศไทย และ นายนาธาน ฮอลลิส (Mr. Nathan Hollis) เลขาธิการเอก (การค้าและเศรษฐกิจ) สถานเอกอัครราชทูตนิวซีแลนด์ ประจำประเทศไทย ในโอกาสเข้าเยี่ยมชมคารวะและรับทราบข้อมูลเกี่ยวกับสหกรณ์โคนมในประเทศไทย รวมถึงหารือและแลกเปลี่ยนเกี่ยวกับการพัฒนาความร่วมมือทางการเกษตรและการค้า โดยมีผู้บริหารกรมเข้าร่วมให้การต้อนรับ ณ ห้องประชุม 126 กรมส่งเสริมสหกรณ์ เทเวศร์ กรุงเทพมหานคร

โอกาสนี้ อธิบดีกรมส่งเสริมสหกรณ์ ได้กล่าวต้อนรับคณะเอกอัครราชทูตนิวซีแลนด์ ประจำประเทศไทย พร้อมแลกเปลี่ยนข้อมูลเกี่ยวกับสหกรณ์โคนม และนโยบายการส่งเสริมและพัฒนาสหกรณ์โคนมในประเทศไทย ของกรมส่งเสริมสหกรณ์ ซึ่งในปัจจุบันประเทศไทยมีสหกรณ์โคนม จำนวนทั้งสิ้น 102 สหกรณ์ มีโรงงานแปรรูปผลิตภัณฑ์นมของสหกรณ์ จำนวน 29 สหกรณ์ โดยเกษตรกรผู้เลี้ยงโคนมในประเทศไทยกว่า 74% เป็นสมาชิกสหกรณ์โคนม ปริมาณน้ำนมดิบในประเทศ 56% มาจากสหกรณ์โคนม และมีปริมาณน้ำนมดิบที่ผลิตได้ต่อวันของประเทศไทยมีปริมาณ 2,800 ตัน/วัน ในจำนวนนี้มาจากสหกรณ์ 1,500 ตัน/วัน โดยกรมส่งเสริมสหกรณ์ ได้ส่งเสริมการพัฒนาศักยภาพของสหกรณ์และสมาชิก ตั้งแต่ต้นน้ำจนถึงปลายน้ำ ได้แก่ การสนับสนุนองค์ความรู้ในการบริหารจัดการฟาร์ม การสนับสนุนเงินทุนดอกเบี้ยต่ำ พัฒนาการรวบรวมน้ำนมดิบ ตลอดจนการพัฒนา ศักยภาพด้านการแปรรูปผลิตภัณฑ์นม ทั้งนี้ เกษตรกรสมาชิกของสหกรณ์ส่วนใหญ่ยังเป็นฟาร์มขนาดกลางถึงขนาดเล็กที่มีการเลี้ยงโคอยู่ระหว่าง 20 - 50 ตัว



สำหรับฝ่ายนิวซีแลนด์ได้แลกเปลี่ยนเกี่ยวกับการพัฒนาสหกรณ์โคนมของบริษัท Fonterra ซึ่งเป็นสหกรณ์โคนมที่ใหญ่ที่สุดของนิวซีแลนด์ รวมถึงแลกเปลี่ยนในประเด็นความร่วมมือร่วมกันในอนาคต และการเตรียมความพร้อมสำหรับการเปิดการค้าเสรีสินค้านมและผลิตภัณฑ์ในปี 2568 ภายใต้ความตกลงความเป็นหุ้นส่วนทางเศรษฐกิจที่ใกล้ชิดยิ่งขึ้นไทย-นิวซีแลนด์ (TNZCEP) ซึ่งจะเป็นโอกาสอันดีในการขยายความร่วมมือระหว่างไทยและนิวซีแลนด์ในการพัฒนาผลิตภัณฑ์นมร่วมกัน โดยเฉพาะในกลุ่มผู้บริโภคใหม่ๆ เช่น นมสำหรับผู้สูงอายุ รวมถึงการแลกเปลี่ยนองค์ความรู้ด้านการผลิตและเทคโนโลยีสมัยใหม่

ทั้งนี้ อธิบดีกรมส่งเสริมสหกรณ์และเอกอัครราชทูตนิวซีแลนด์ประจำประเทศไทย ได้หารือเกี่ยวกับแนวทางความร่วมมือในอนาคต เพื่อพัฒนาศักยภาพของเกษตรกรสมาชิกผู้เลี้ยงโคนมและสหกรณ์โคนมในประเทศไทยในด้านการเพิ่มประสิทธิภาพการผลิต การลดต้นทุน รวมไปถึงการนำเทคโนโลยีสมัยใหม่มาปรับใช้ในภาคสหกรณ์ของไทยต่อไปในอนาคตด้วย



2.2 คณะผู้แทนจากกรมสหกรณ์ กระทรวงสหกรณ์และการพัฒนาชนบท สาธารณรัฐแห่งสหภาพเมียนมาศึกษาดูงานภายใต้โครงการความร่วมมือไทย-เมียนมา “โครงการเสริมสร้างความเข้มแข็งให้แกระบบสหกรณ์ในเมียนมา (AG 4.1 Project on Strengthening of Cooperative System in Myanmar)”

กรมส่งเสริมสหกรณ์ร่วมกับกรมความร่วมมือระหว่างประเทศ กระทรวงการต่างประเทศ จัดศึกษาดูงานสหกรณ์การเกษตรในประเทศไทยให้แก่คณะผู้แทนจากกระทรวงสหกรณ์และการพัฒนาชนบท สาธารณรัฐแห่งสหภาพเมียนมา ซึ่งเป็นกิจกรรมภายใต้โครงการเสริมสร้างความเข้มแข็งให้แกระบบสหกรณ์ในเมียนมา (AG 4.1 Project on Strengthening of Cooperative System in Myanmar) ซึ่งเป็นโครงการภายใต้แผนความร่วมมือเพื่อการพัฒนาไทย - เมียนมา ระยะ 3 ปี โดยใช้งบประมาณจากกรมความร่วมมือระหว่างประเทศ

การศึกษาดูงานในครั้งนี้ มีวัตถุประสงค์เพื่อให้คณะผู้แทนจากกระทรวงสหกรณ์และการพัฒนาชนบท สาธารณรัฐแห่งสหภาพเมียนมา ได้ศึกษาดูงานสหกรณ์ ที่ประสบความสำเร็จในการบริหารจัดการสหกรณ์ ตลอดจนแลกเปลี่ยนเรียนรู้เกี่ยวกับรูปแบบ และแนวทางการพัฒนาธุรกิจสหกรณ์ สำหรับนำไปปรับใช้ในการส่งเสริมและพัฒนาสหกรณ์การเกษตรในสาธารณรัฐแห่งสหภาพเมียนมา ซึ่งในระหว่างวันที่ 23 – 24 กรกฎาคม 2567 คณะฯ ได้เข้าเยี่ยมชมศึกษาดูงานและแลกเปลี่ยนความรู้ ณ สหกรณ์โคนมนครปฐม จำกัด จังหวัดนครปฐม สหกรณ์การเกษตรเขาย้อย จำกัด สหกรณ์การเกษตรท่ายาง จำกัด จังหวัดเพชรบุรี และสหกรณ์ผู้เลี้ยงแพะ-แกะ แปลงใหญ่ราชบุรี จำกัด จังหวัดราชบุรี



สหกรณ์โคนมนครปฐม จำกัด จังหวัดนครปฐม

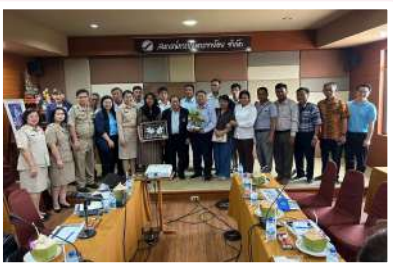

สหกรณ์การเกษตรเขาย้อย จำกัด จังหวัดเพชรบุรี



สหกรณ์การเกษตรท่ายาง จำกัด จังหวัดเพชรบุรี



สหกรณ์ผู้เลี้ยงแพะ-แกะ แปลงใหญ่ราชบุรี จำกัด จังหวัดราชบุรี

และในวันที่ 25 กรกฎาคม 2567 คณะผู้แทนจากกระทรวงสหกรณ์และการพัฒนาชนบท สาธารณรัฐแห่งสหภาพเมียนมา ได้เข้าเยี่ยมคารวะผู้บริหารและฟังบรรยายสรุปภารกิจของกรมส่งเสริมสหกรณ์ กรมส่งเสริมสหกรณ์ และได้ประชุมหารือร่วมกับผู้แทนกรมส่งเสริมสหกรณ์ และผู้แทนกรมความร่วมมือระหว่างประเทศ เพื่อร่วมกันพิจารณารายละเอียดการดำเนินกิจกรรมภายใต้โครงการความร่วมมือไทย-เมียนมา โดยมีนายสันตทาน สีสา รองอธิบดีกรมส่งเสริมสหกรณ์ ให้การต้อนรับพร้อมคณะผู้บริหารกรม



2.3 กรมส่งเสริมสหกรณ์ให้การต้อนรับคณะผู้แทนจากสมาคมสมาพันธ์สหกรณ์ออมทรัพย์และเครดิตแห่งแอฟริกา



วันที่ 5 เมษายน 2567 กรมส่งเสริมสหกรณ์ให้การต้อนรับคณะผู้แทนจากสมาคมสมาพันธ์สหกรณ์ออมทรัพย์และเครดิตแห่งแอฟริกา (African Confederation of Co-operative Savings and Credit Associations: ACCOSCA) นำโดย Ms. Joan Atuhura ตำแหน่ง ผู้อำนวยการด้านการเงินและการบริหารของ ACCOSCA หัวหน้าคณะพร้อมด้วยผู้แทนจากสหกรณ์ออมทรัพย์และเครดิตตำรวจแห่งสาธารณรัฐเคนยา สหกรณ์ออมทรัพย์และเครดิต Harambee และมูลนิธิเพื่อการพัฒนาสหกรณ์แห่งแอฟริกา ในโอกาสเข้าศึกษาดูงานพร้อมรับฟังบรรยายสรุป ณ กรมส่งเสริมสหกรณ์ โดยการศึกษาดูงานดังกล่าว กรมได้ดำเนินการร่วมกับสมาคมสมาพันธ์สหกรณ์ออมทรัพย์และเครดิตแห่งเอเชีย (Association of Asian Confederation of Credit Unions: ACCU) ซึ่งมีสมาชิกเป็นสหกรณ์เครดิตยูเนียนและสถาบันการเงินอื่นใน 26 ประเทศ ทั่วทั้งภูมิภาคเอเชียตะวันออกเฉียงใต้ เอเชียใต้และเอเชียตะวันออก



2.4 กรมส่งเสริมสหกรณ์ให้การต้อนรับคณะผู้แทนจากองค์การสัมพันธภาพสหกรณ์ระหว่างประเทศ สำนักงานภูมิภาคเอเชียแปซิฟิก (International Cooperative Alliance, Asia and Pacific: ICA-AP) ภายใต้โครงการฝึกอบรมผู้นำระหว่างประเทศ



เมื่อวันที่ 8 มีนาคม 2567 กรมส่งเสริมสหกรณ์ให้การต้อนรับคณะผู้แทนจากองค์การสัมพันธภาพสหกรณ์ระหว่างประเทศ สำนักงานภูมิภาคเอเชียแปซิฟิก (International Cooperative Alliance, Asia and Pacific : ICA-AP) ภายใต้โครงการฝึกอบรมผู้นำระหว่างประเทศ หลักสูตรไอซีเอ-ญี่ปุ่น หัวข้อ “การส่งเสริมการเกษตรที่ยั่งยืนและการเสริมสร้างรายได้ของเกษตรกรผ่านการพัฒนาสหกรณ์การเกษตร ในปีงบประมาณ พ.ศ. 2566” (ICA-Japan Training Course on "Promotion of Sustainable Agriculture and Improvement of Farmer's Income through Development of Agricultural Cooperatives in FY-2023") รุ่นที่ 1 ณ ประเทศไทย ระหว่างวันที่ 1 - 15 มีนาคม 2567 โดยมีผู้เข้ารับการฝึกอบรมเป็นผู้แทนขององค์กรสมาชิกขององค์การ ICA-AP จำนวน 7 ประเทศ ประกอบด้วย ผู้แทนจากประเทศ บังคลาเทศ ภูฏาน กัมพูชา ฟิจิ อินโดนีเซีย ฟิลิปปินส์ และประเทศไทย โดยผู้แทนกรมส่งเสริมสหกรณ์ได้การบรรยายสรุป เรื่อง “บทบาทหน้าที่ของกรมส่งเสริมสหกรณ์” ให้แก่คณะผู้เข้ารับการฝึกอบรมดังกล่าว



3 โครงการความร่วมมือระหว่างประเทศ

3.1 โครงการความร่วมมือไทย-ญี่ปุ่น ภายใต้กรอบ JTEPA โครงการติดตามผลการดำเนินงานภายหลังสิ้นสุดโครงการความร่วมมือไทย – ญี่ปุ่น : โครงการการจัดการหลังเก็บเกี่ยวและการพัฒนาฐานชุมชนสำหรับผลิตภัณฑ์ชุมชน (กาแฟอาราบิกา) (Follow - up Program)

กรมส่งเสริมสหกรณ์ได้ดำเนินโครงการความร่วมมือกับองค์การความร่วมมือระหว่างประเทศแห่งญี่ปุ่น (Japan International Cooperation Agency: JICA) โครงการติดตามผลการดำเนินงานการจัดการหลังเก็บเกี่ยวและการพัฒนาฐานชุมชนสำหรับผลิตภัณฑ์ชุมชน (กาแฟอาราบิกา) (Follow-up Project on Post – Harvest Management and Community-based Development for Local Products (Arabica Coffee)) ซึ่งเป็นโครงการความร่วมมือภายใต้กรอบความตกลงหุ้นส่วนเศรษฐกิจไทย – ญี่ปุ่น (Japan – Thailand Economic Partnership Agreement: JTEPA) ระยะที่ 2

โดย JICA ได้จัดส่งผู้เชี่ยวชาญญี่ปุ่น Mr. Shinsaku Kuramochi ผู้เชี่ยวชาญด้านการแปรรูปกาแฟ และ Mr. Masahiro Koga ผู้เชี่ยวชาญด้านดิน ลงพื้นที่ให้คำแนะนำและฝึกอบรมด้านการแปรรูปกาแฟของสหกรณ์เพื่อยกระดับการแปรรูปกาแฟของสหกรณ์ให้เป็น “กาแฟพิเศษ (Specialty Coffee)” รวมถึงพัฒนาการผลิตของสหกรณ์เป้าหมาย เพื่อยกระดับสู่ศูนย์เรียนรู้ด้านกาแฟพิเศษ โดยมีสหกรณ์การเกษตรดอยสะเก็ดพัฒนา จำกัด จังหวัดเชียงใหม่ เป็นสหกรณ์เป้าหมาย นอกจากนี้ โครงการได้ขยายผลไปยังสหกรณ์ผู้ผลิตกาแฟอาราบิกาใน 2 จังหวัด ได้แก่ จังหวัดน่าน 3 แห่ง คือ สหกรณ์การเกษตรเชียงกลาง จำกัด สหกรณ์การเกษตรปัว จำกัด และสหกรณ์การเกษตรแม่จริม จำกัด และจังหวัดแม่ฮ่องสอน คือ สหกรณ์พัฒนาพื้นที่สูงแบบโครงการหลวงสบเมย จำกัด



3.2 โครงการความร่วมมือไทย-ญี่ปุ่น ภายใต้กรอบ JTEPA “โครงการ Smart Agriculture Co – Creation Promotion Support”

เมื่อวันที่ 18 เมษายน พ.ศ. 2567 นายสันทาน สีสา รองอธิบดีกรมส่งเสริมสหกรณ์และผู้บริหารกรมให้การต้อนรับและประชุมหารือการดำเนินโครงการความร่วมมือใหม่ด้านเกษตรอัจฉริยะของกรมส่งเสริมสหกรณ์ กับองค์การความร่วมมือระหว่างประเทศของญี่ปุ่น (Japan International Cooperation Agency: JICA) โดยมี Mr. Kazuya SUZUKI ผู้อำนวยการองค์การความร่วมมือระหว่างประเทศของญี่ปุ่นประจำประเทศไทย (Chief Representative JICA Thailand) Mr. Ryoichi KAWABE ผู้แทนอาวุโส (JICA Senior Representative) Ms. Makiko HAKIWARA ผู้แทน JICA (JICA Representative) และเจ้าหน้าที่ JICA ประเทศไทย เข้าร่วมการประชุม

ที่ประชุมได้หารือรายละเอียดในการดำเนินโครงการความร่วมมือใหม่ด้านเกษตรอัจฉริยะ คือ โครงการ Smart Agriculture Co – Creation Promotion Support ซึ่งเป็นความร่วมมือรูปแบบผู้เชี่ยวชาญนอกโครงการ (Individual Expert – IR) โดย JICA ได้คัดเลือกสินค้ากล้วยหอมทองและสินค้ากาแฟ เป็นสินค้านำร่องในการดำเนินโครงการดังกล่าว ซึ่งในปี 2568 กรมส่งเสริมสหกรณ์และ JICA จะได้เริ่มลงพื้นที่ในการคัดเลือกสหกรณ์เป้าหมายเพื่อดำเนินโครงการดังกล่าวต่อไป



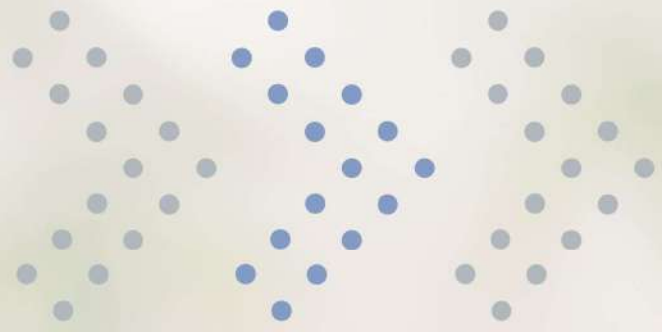

தாகພວກ



รายงานสรุปผลงาน/โครงการตามแผนปฏิบัติการและงบประมาณรายจ่ายประจำปีงบประมาณ พ.ศ. 2567
 จำแนกตามแผนงาน/ ผลผลิต/ โครงการ/ กิจกรรม/ งบประมาณ ของกรมส่งเสริมสหกรณ์
 ผลงาน ณ วันที่ 30 กันยายน 2567

ที่	แผนงาน/ผลผลิต/โครงการ/กิจกรรมหลัก/ ผลสัมฤทธิ์/ตัวชี้วัด/งบประมาณ	ตัวชี้วัดงาน/โครงการ ปี 2567		
		หน่วยนับ	เป้าหมาย	ผลงาน/ ผลเบิกจ่าย
	รวมทั้งสิ้น 5 แผนงาน 2 ผลผลิต 16 โครงการ 52 ตัวชี้วัด			
	งบประมาณทั้งสิ้น	ล้านบาท	2,608.4093	2,571.1219
	ผลสัมฤทธิ์ : สหกรณ์และกลุ่มเกษตรกรได้รับการพัฒนาศักยภาพการดำเนินงานให้มีความเข้มแข็งนำไปสู่ การเพิ่มประสิทธิภาพการผลิตและสร้างมูลค่าเพิ่มให้กับสินค้าและบริการและการสร้างความสามารถในการแข่งขัน			
	1) สหกรณ์มีความเข้มแข็งระดับ 1 และ 2 ไม่น้อยกว่า	ร้อยละ	47	47.62
	2) กลุ่มเกษตรกรมีความเข้มแข็งระดับ 1 และ 2 ไม่น้อยกว่า	ร้อยละ	32	34.20
1	แผนงานพื้นฐานด้านการสร้างความสามารถในการแข่งขัน (จำนวน 1 ผลผลิต)	ล้านบาท	494.7883	460.7378
	ผลผลิต : สหกรณ์และกลุ่มเกษตรกรได้รับการส่งเสริมและพัฒนาให้มีความเข้มแข็งตามศักยภาพ	ล้านบาท	494.7883	460.7378
	กิจกรรมหลักที่ 1 : ส่งเสริมความรู้ด้านการสหกรณ์			
	- บุคลากรกรมส่งเสริมสหกรณ์ บุคลากรสหกรณ์และกลุ่มเกษตรกร/เกษตรกรสมาชิกและบุคลากร ในสถานศึกษาได้รับการพัฒนาองค์ความรู้เรื่องการสหกรณ์	ราย	8,970	10,868
	กิจกรรมหลักที่ 2 : กำกับดูแลสหกรณ์และกลุ่มเกษตรกร			
	- สหกรณ์และกลุ่มเกษตรกรได้รับการกำกับดูแลและดำเนินงานภายใต้กรอบของกฎหมาย	แห่ง	11,771	11,855





ที่	แผนงาน/ผลผลิต/โครงการ/กิจกรรมหลัก/ ผลสัมฤทธิ์/ตัวชี้วัด/งบประมาณ	ตัวชี้วัดงาน/โครงการ ปี 2567		
		หน่วยนับ	เป้าหมาย	ผลงาน/ ผลเบิกจ่าย
	กิจกรรมหลักที่ 3 : การพัฒนาเทคโนโลยีสารสนเทศและการสื่อสาร			
	- ระดับความสำเร็จในการปรับปรุงหรือพัฒนาเทคโนโลยีสารสนเทศและการสื่อสารของกรมส่งเสริมสหกรณ์	ร้อยละ	100	100
	กิจกรรมหลักที่ 4 : ส่งเสริมและพัฒนาสหกรณ์และกลุ่มเกษตรกร			
	- สหกรณ์และกลุ่มเกษตรกรได้รับการส่งเสริมและพัฒนาให้มีความเข้มแข็งตามศักยภาพ รวมทั้งกลุ่มเป้าหมายที่อยู่ในกระบวนการเลิกตามกฎหมาย	แห่ง	11,771	11,855
	- สหกรณ์มีความเข้มแข็งระดับ 1 และ 2 ไม่น้อยกว่า	ร้อยละ	47	47.62
	- กลุ่มเกษตรกรมีความเข้มแข็งระดับ 1 และ 2 ไม่น้อยกว่า	ร้อยละ	32	34.20
	- อัตราการขยายตัวของปริมาณธุรกิจสหกรณ์และกลุ่มเกษตรกรที่มีสถานะดำเนินการเพิ่มขึ้น	ร้อยละ	1	14.08
2	แผนงานยุทธศาสตร์การเกษตรสร้างมูลค่า (จำนวน 10 โครงการ)	ล้านบาท	191.0937	189.2429
	1) โครงการส่งเสริมและพัฒนาสินค้าเกษตรอัตลักษณ์พื้นถิ่น	ล้านบาท	7.9380	7.8531
	กิจกรรมหลัก : ส่งเสริมศักยภาพด้านการตลาดสินค้าเกษตรอัตลักษณ์พื้นถิ่นสู่ตลาดยุคใหม่			
	- สหกรณ์/กลุ่มเกษตรกร ได้รับการส่งเสริมและพัฒนาสินค้าเกษตรอัตลักษณ์พื้นถิ่นให้มีมูลค่าเพิ่มและพัฒนาศักยภาพด้านการตลาด	แห่ง	57	57
	- สหกรณ์/กลุ่มเกษตรกรผู้ผลิต/รวบรวม/แปรรูป สินค้าเกษตรอัตลักษณ์พื้นถิ่น มีมูลค่าการจำหน่ายสินค้าเพิ่มขึ้น ไม่น้อยกว่า	ร้อยละ	3	4.64

ที่	แผนงาน/ผลผลิต/โครงการ/กิจกรรมหลัก/ ผลสัมฤทธิ์/ตัวชี้วัด/งบประมาณ	ตัวชี้วัดงาน/โครงการ ปี 2567		
		หน่วยนับ	เป้าหมาย	ผลงาน/ ผลเบิกจ่าย
	2) โครงการยกระดับคุณภาพมาตรฐานสินค้าเกษตร	ล้านบาท	5.9496	5.0344
	กิจกรรมหลัก : ส่งเสริมเกษตรกรปลอดภัยในสหกรณ์และกลุ่มเกษตรกร			
	- สมาชิกสหกรณ์และกลุ่มเกษตรกรได้รับการส่งเสริมและสนับสนุนให้ทำเกษตรปลอดภัย	ราย	2,400	2,427
	- สมาชิกสหกรณ์และกลุ่มเกษตรกรยื่นขอใบรับรองมาตรฐานสินค้า GAP 1 ไม่น้อยกว่า	ร้อยละ	50	72.25
	- สหกรณ์และกลุ่มเกษตรกร เป็นแหล่งรวบรวมผลผลิตที่ได้มาตรฐาน ตามหลักปฏิบัติทางการเกษตรที่ดี (GAP) และมาตรฐานอื่นที่เกี่ยวข้อง	ร้อยละ	80	100
	- สมาชิกสหกรณ์และกลุ่มเกษตรกร ผ่านการประเมินแปลงเบื้องต้นพร้อมที่จะยื่นขอการรับรองตามระบบมาตรฐานสินค้าเกษตร	ร้อยละ	50	71.40
	3) โครงการสร้างความเชื่อมั่นในสินค้าเกษตรและอาหาร	ล้านบาท	4.5234	4.4988
	กิจกรรมหลัก : ส่งเสริมสินค้าเกษตรปลอดภัยและสินค้าเกษตรอัตลักษณ์ให้เกิดการยอมรับและเชื่อมโยงกับผู้บริโภค			
	- สหกรณ์ที่เข้าร่วมโครงการมีช่องทางจำหน่ายสินค้าเพิ่มขึ้น	แห่ง	90	154
	- สหกรณ์ที่เข้าร่วมโครงการมีการตรวจสอบย้อนกลับสินค้าเกษตรเพื่อสร้างความเชื่อมั่นให้กับผู้บริโภค	ร้อยละ	10	13.51



ที่	แผนงาน/ผลผลิต/โครงการ/กิจกรรมหลัก/ ผลสัมฤทธิ์/ตัวชี้วัด/งบประมาณ	ตัวชี้วัดงาน/โครงการ ปี 2567		
		หน่วยนับ	เป้าหมาย	ผลงาน/ ผลเบิกจ่าย
	4) โครงการสร้างมูลค่าเพิ่มจากวัสดุเหลือใช้ทางการเกษตร	ล้านบาท	1.4152	1.4152
	กิจกรรมหลัก : สร้างมูลค่าเพิ่มจากวัสดุเหลือใช้ทางการเกษตรของสถาบันเกษตรกร			
	- สมาชิกสหกรณ์/กลุ่มเกษตรกร และเจ้าหน้าที่ส่งเสริมสหกรณ์ได้รับความรู้เกี่ยวกับการนำเทคโนโลยี นวัตกรรมจากการวิจัยพัฒนาการนำส่วนเกินหรือผลผลิตพลอยได้หรือวัสดุเหลือใช้ทางการเกษตรมาใช้ ประโยชน์ในการลดต้นทุนและสร้างมูลค่าเพิ่มไม่น้อยกว่า	แห่ง	78	119
	- สหกรณ์สามารถนำเทคโนโลยี หรือนวัตกรรมจากการวิจัยพัฒนาการนำส่วนเกินหรือวัสดุเหลือใช้ทางการเกษตรมาใช้ประโยชน์	ร้อยละ	3	95.79
	5) โครงการส่งเสริมการปลูกพืชสมุนไพร	ล้านบาท	3.7980	3.7975
	กิจกรรมหลัก : ส่งเสริมการปลูกพืชสมุนไพรในสถาบันเกษตรกร			
	- สถาบันเกษตรกรที่เข้าร่วมโครงการได้รับการส่งเสริมและสนับสนุนด้านการผลิตพืชสมุนไพร	แห่ง	73	73
	- สมาชิกสถาบันเกษตรกรที่เข้าร่วมโครงการฯ มีรายได้เพิ่มขึ้นจากการขายผลผลิตพืชสมุนไพรเฉลี่ยไม่น้อยกว่า	ร้อยละ	3	14.07
	- สถาบันเกษตรกรที่เข้าร่วมโครงการฯ มีการรวบรวมผลผลิตจากสมาชิกผู้ปลูกพืชสมุนไพรไม่น้อยกว่า	ร้อยละ	50	53.84
	6) โครงการส่งเสริมการแปรรูปสินค้าเกษตร	ล้านบาท	72.8292	72.7131
	กิจกรรมหลัก : ส่งเสริมการแปรรูปสินค้าเกษตรและพัฒนาศักยภาพสถาบันเกษตรกรเพื่อเพิ่มมูลค่าสินค้าเกษตร			
	- จำนวนสถาบันเกษตรกรได้รับการส่งเสริมการแปรรูปสินค้าเกษตร ไม่น้อยกว่า	แห่ง	100	100

ที่	แผนงาน/ผลผลิต/โครงการ/กิจกรรมหลัก/ ผลสัมฤทธิ์/ตัวชี้วัด/งบประมาณ	ตัวชี้วัดงาน/โครงการ ปี 2567		
		หน่วยนับ	เป้าหมาย	ผลงาน/ ผลเบิกจ่าย
	- จำนวนเครือข่ายการตลาดสินค้าเกษตรแปรรูป จำนวนไม่น้อยกว่า	คู่ค้า	80	144
	- สินค้าเกษตรแปรรูปและผลิตภัณฑ์มูลค่าเพิ่มขึ้น ไม่น้อยกว่า	ร้อยละ	5	5.90
	7) โครงการระบบส่งเสริมเกษตรแบบแปลงใหญ่	ล้านบาท	3.3033	3.2694
	กิจกรรมหลัก : ส่งเสริมเกษตรแบบแปลงใหญ่ในสถาบันเกษตรกร			
	- แปลงใหญ่สหกรณ์/กลุ่มเกษตรกรได้รับการส่งเสริมให้มีการบริหารจัดการกลุ่มร่วมกันตลอดห่วงโซ่ ไม่น้อยกว่า	แปลง	490	490
	- ส่งเสริมให้แปลงใหญ่ทั่วไป แปลงใหญ่สหกรณ์/กลุ่มเกษตรกรที่จัดตั้งในปี 65 แต่ละจังหวัด มีการจับคู่ค้าไม่น้อยกว่า	คู่	1	104
	- แปลงใหญ่สหกรณ์/กลุ่มเกษตรกรมีต้นทุนการผลิตลดลงเฉลี่ยไม่น้อยกว่า	บาท/ไร่	1,200	1,343.60
	8) โครงการส่งเสริมและพัฒนาสถาบันเกษตรกร	ล้านบาท	19.2876	18.7610
	กิจกรรมหลัก : ส่งเสริมและพัฒนาเพื่อรักษาและยกระดับความเข้มแข็งสหกรณ์/กลุ่มเกษตรกร			
	- สหกรณ์และกลุ่มเกษตรกร ได้รับการส่งเสริมและพัฒนาเพื่อรักษาและยกระดับความเข้มแข็ง	แห่ง	1,200	1,234
	- สหกรณ์และกลุ่มเกษตรกรเป้าหมาย สามารถรักษาความเข้มแข็งอยู่ในระดับชั้น 1	ร้อยละ	80	79.32
	- สหกรณ์และกลุ่มเกษตรกรเป้าหมาย สามารถยกระดับความเข้มแข็งจากระดับชั้น 2 และ 3 ขึ้นสู่ระดับที่ดีขึ้น	ร้อยละ	50	44.47



ที่	แผนงาน/ผลผลิต/โครงการ/กิจกรรมหลัก/ ผลสัมฤทธิ์/ตัวชี้วัด/งบประมาณ	ตัวชี้วัดงาน/โครงการ ปี 2567		
		หน่วยนับ	เป้าหมาย	ผลงาน/ ผลเบิกจ่าย
	9) โครงการยกระดับสถาบันเกษตรกรให้เป็นผู้ประกอบการธุรกิจเกษตร	ล้านบาท	49.1273	49.0661
	กิจกรรมหลัก : ยกกระดับสถาบันเกษตรกรให้เป็นผู้ประกอบการธุรกิจเกษตร			
	- สหกรณ์ภาคการเกษตรได้รับการพัฒนาศักยภาพเพื่อยกระดับเป็นผู้ประกอบการธุรกิจเกษตร	แห่ง	200	222
	- สหกรณ์ภาคการเกษตรที่เข้าร่วมโครงการสามารถเป็นผู้ประกอบการธุรกิจเกษตรที่ทำหน้าที่เป็นศูนย์กลางในการบริหารจัดการผลผลิตทางการเกษตรระดับชุมชนได้	ร้อยละ	80	95.95
	10) โครงการเพิ่มประสิทธิภาพด้านการผลิตและการขนส่งของสหกรณ์เพื่อเป็นต้นแบบในการบริหารจัดการ	ล้านบาท	22.9221	22.8346
	กิจกรรมหลัก : เพิ่มประสิทธิภาพด้านการผลิตและการขนส่งของสหกรณ์เพื่อเป็นต้นแบบในการบริหารจัดการ			
	- สหกรณ์ภาคการเกษตร และสหกรณ์อื่นๆ ที่มีศักยภาพกระจายสินค้า มีแผนการเชื่อมโยงเครือข่ายสินค้าสหกรณ์ เพื่อลดต้นทุนการผลิตและลดต้นทุนโลจิสติกส์ของสถาบันเกษตรกร	แผน	1 (150 แห่ง) และ 1 แผน	1 (150 แห่ง) และ 1 แผน)
	- สหกรณ์มีการนำแผนการเชื่อมโยงเครือข่ายสินค้าสหกรณ์ เพื่อลดต้นทุนการผลิตและลดต้นทุนโลจิสติกส์ของสถาบันเกษตรกรไปใช้ไม่น้อยกว่า	ร้อยละ	10	10.00
	แผนงานยุทธศาสตร์เสริมสร้างพลังทางสังคม (จำนวน 2 โครงการ)	ล้านบาท	30.8932	29.8143
	1) โครงการพัฒนาพื้นที่สูงอย่างยั่งยืน (จำนวน 2 กิจกรรมหลัก)	ล้านบาท	6.4761	6.0627
	กิจกรรมหลักที่ 1 : การพัฒนาพื้นที่สูงอย่างยั่งยืน (โครงการหลวง)			

ที่	แผนงาน/ผลผลิต/โครงการ/กิจกรรมหลัก/ ผลสัมฤทธิ์/ตัวชี้วัด/งบประมาณ	ตัวชี้วัดงาน/โครงการ ปี 2567		
		หน่วยนับ	เป้าหมาย	ผลงาน/ ผลเบิกจ่าย
	กิจกรรมหลักที่ 2 : การพัฒนาพื้นที่สูงอย่างยั่งยืน (โครงการพัฒนาพื้นที่สูงแบบโครงการหลวง)			
	- สหกรณ์และกลุ่มเกษตรกรในพื้นที่โครงการพัฒนาพื้นที่สูงอย่างยั่งยืนได้รับการส่งเสริมและพัฒนาความเข้มแข็งตามศักยภาพ	แห่ง	60	60
	- กลุ่มเตรียมสหกรณ์/กลุ่มอาชีพ/หมู่บ้านในพื้นที่โครงการพัฒนาพื้นที่สูงอย่างยั่งยืนได้รับการส่งเสริมได้รับการส่งเสริมและพัฒนาความรู้ด้านการสหกรณ์	แห่ง	31	31
	- สหกรณ์ในพื้นที่โครงการพัฒนาพื้นที่สูงอย่างยั่งยืนมีความเข้มแข็งในระดับ 1 และ 2 ไม่น้อยกว่า	ร้อยละ	47	36.20
	- กลุ่มเกษตรกรในพื้นที่โครงการพัฒนาพื้นที่สูงอย่างยั่งยืนมีความเข้มแข็งในระดับ 1 และ 2 อย่างน้อย	ร้อยละ	32	-
	- สหกรณ์และกลุ่มเกษตรกรในพื้นที่โครงการพัฒนาพื้นที่สูงอย่างยั่งยืน มีอัตราการขยายตัวของปริมาณธุรกิจเพิ่มขึ้น	ร้อยละ	1	-5.23
	2) โครงการส่งเสริมการค้าเงินงานอันเนื่องมาจากพระราชดำริ	ล้านบาท	24.4171	23.7515
	กิจกรรมหลัก : พัฒนาสหกรณ์/กลุ่มเกษตรกรในพื้นที่โครงการอันเนื่องมาจากพระราชดำริ			
	- สหกรณ์และกลุ่มเกษตรกรในพื้นที่โครงการอันเนื่องมาจากพระราชดำริได้รับการส่งเสริมและพัฒนาให้มีความเข้มแข็งตามศักยภาพ	แห่ง	73	74
	- โรงเรียน/กลุ่มอาชีพ/กลุ่มชาวบ้านในพื้นที่โครงการอันเนื่องมาจากพระราชดำริได้รับการส่งเสริมและพัฒนาความรู้ด้านการสหกรณ์	แห่ง	711	719
	- สหกรณ์ในพื้นที่โครงการอันเนื่องมาจากพระราชดำริ มีความเข้มแข็งในระดับ 1 และ 2 ไม่น้อยกว่า	ร้อยละ	47.00	35.21





ที่	แผนงาน/ผลผลิต/โครงการ/กิจกรรมหลัก/ ผลสัมฤทธิ์/ตัวชี้วัด/งบประมาณ	ตัวชี้วัดงาน/โครงการ ปี 2567		ผลงาน/ ผลเบิกจ่าย
		หน่วยนับ	เป้าหมาย	
	- กลุ่มเกษตรกรในพื้นที่โครงการอันเนื่องมาจากพระราชดำริ มีความเข้มแข็งในระดับ 1 และ 2 อย่างน้อย	ร้อยละ	32.00	-
	- สหกรณ์และกลุ่มเกษตรกรในพื้นที่โครงการอันเนื่องมาจากพระราชดำริมีอัตราการขยายตัวของปริมาณธุรกิจเพิ่มขึ้น	ร้อยละ	1.00	27.38
	แผนงานยุทธศาสตร์พัฒนาและส่งเสริมเศรษฐกิจฐานราก (จำนวน 4 โครงการ)	ล้านบาท	15.1979	14.9792
	1) โครงการพัฒนาผลิตภัณฑ์ชุมชนของสถาบันเกษตรกรและสมาชิก	ล้านบาท	2.9562	2.9264
	กิจกรรมหลัก : ส่งเสริมการพัฒนาผลิตภัณฑ์เพื่อยกระดับมาตรฐานและสร้างมูลค่าเพิ่มสินค้าชุมชน			
	- สหกรณ์และกลุ่มเกษตรกรได้รับการส่งเสริมและพัฒนาผลิตภัณฑ์สินค้าชุมชน	แห่ง	200	200
	- มูลค่าการจำหน่ายผลิตภัณฑ์ชุมชนที่เข้าร่วมโครงการเพิ่มขึ้น ไม่น้อยกว่า	ร้อยละ	3.00	4.16
	2) โครงการสำรวจรอบกันเขตและวางรอบรายแปลง	ล้านบาท	2.2610	2.1525
	กิจกรรมหลัก : การสำรวจรอบกันเขตและวางรอบรายแปลง			
	- พื้นที่ 13 นิคมสหกรณ์ 14 ป่า และป่าแม่ริม จังหวัดเชียงใหม่ มีฐานข้อมูลประชาชนในพื้นที่สำหรับเตรียมการสำรวจรอบกันเขตและวางรอบรายแปลง พื้นที่ละ	ฐานข้อมูล (14 พื้นที่ ๆ ละ 1 ฐานข้อมูล)	1	1 (14 พื้นที่ ๆ ละ 1 ฐานข้อมูล)
	- พื้นที่ 13 นิคมสหกรณ์ 14 ป่า และป่าแม่ริม จังหวัดเชียงใหม่ มีประชาชนยื่นคำขอสำรวจรอบกันเขตและวางรอบรายแปลง ไม่น้อยกว่า	ร้อยละ	5	18.71

ที่	แผนงาน/ผลผลิต/โครงการ/กิจกรรมหลัก/ ผลสัมฤทธิ์/ตัวชี้วัด/งบประมาณ	ตัวชี้วัดงาน/โครงการ ปี 2567		
		หน่วยนับ	เป้าหมาย	ผลงาน/ ผลเบิกจ่าย
	3) โครงการส่งเสริม และพัฒนาอาชีพเพื่อแก้ไขปัญหาที่ดินทำกินของเกษตรกร กิจกรรมหลัก : ส่งเสริมและพัฒนาอาชีพภายใต้โครงการจัดที่ดินตามนโยบายรัฐบาล - สมาชิกสหกรณ์และกลุ่มเกษตรกรผู้เข้าร่วมโครงการส่งเสริมและพัฒนาอาชีพ - สมาชิกสหกรณ์และกลุ่มเกษตรกรผู้เข้าร่วมโครงการรายได้เพิ่มขึ้นไม่น้อยกว่า	ล้านบาท	6.5836	6.5059
	4) โครงการแก้ไขปัญหาหนี้สินและพัฒนาคุณภาพชีวิตสมาชิกสหกรณ์/กลุ่มเกษตรกรด้วยระบบสหกรณ์ กิจกรรมหลัก : แก้ไขปัญหาหนี้สินและพัฒนาคุณภาพชีวิตสมาชิกสหกรณ์/กลุ่มเกษตรกรด้วยระบบสหกรณ์ - สหกรณ์และกลุ่มเกษตรกรที่มีหนี้ค้าง (NPL) ได้รับการส่งเสริมให้มีการบริหารจัดการสินเชื่ ที่มีประสิทธิภาพ - สมาชิกสหกรณ์และกลุ่มเกษตรกรผู้เข้าร่วมโครงการมีภาระหนี้ที่ค้างลดลงเฉลี่ย	ล้านบาท	3.3971	3.3944
		แห่ง	700	710
		ร้อยละ	10	22.95
	แผนงานบุคลากรภาครัฐ	ล้านบาท	1,876.4362	1,876.3477
	ผลผลิต : รายการค่าใช้จ่ายบุคลากรภาครัฐ	ล้านบาท	1,876.4362	1,876.3477
	กิจกรรมหลัก : ค่าใช้จ่ายบุคลากรภาครัฐกรมส่งเสริมสหกรณ์ - ค่าใช้จ่ายบุคลากรภาครัฐกรมส่งเสริมสหกรณ์ได้รับการเบิกจ่าย	ร้อยละ	100	99.99



ที่ปรึกษา : นายวิศิษฐ์ ศรีสุวรรณ อธิบดีกรมส่งเสริมสหกรณ์

หน่วยงานสนับสนุนข้อมูลและรายละเอียดหลัก

- | | |
|---|--|
| 1. กองพัฒนาสหกรณ์ภาคเกษตรและกลุ่มเกษตรกร | 9. สำนักนายทะเบียนและกฎหมาย |
| 2. กองพัฒนาสหกรณ์ด้านการเงินและร้านค้า | 10. ศูนย์เทคโนโลยีสารสนเทศและการสื่อสาร |
| 3. กองพัฒนาระบบสนับสนุนการสหกรณ์ | 11. สำนักงานส่งเสริมสหกรณ์กรุงเทพมหานคร พื้นที่ 1 และพื้นที่ 2 |
| 4. สำนักพัฒนาและถ่ายทอดเทคโนโลยีการสหกรณ์ | 12. สำนักงานสหกรณ์จังหวัด จำนวน 76 หน่วยงาน |
| 5. กองคลัง | 13. กลุ่มนโยบายและยุทธศาสตร์ กองแผนงาน |
| 6. กองการเจ้าหน้าที่ | 14. กลุ่มวิเคราะห์งบประมาณ กองแผนงาน |
| 7. กองประสานงานโครงการพระราชดำริ | 15. กลุ่มวิเทศสัมพันธ์ กองแผนงาน |
| 8. กลุ่มพัฒนาระบบบริหาร | |

ประธานคณะผู้จัดทำ : นายนาถ บำรุงพาณิชย์ ผู้อำนวยการกองแผนงาน

คณะผู้จัดทำ :

- | | |
|--------------------------------|------------------------------------|
| นางสาวจารุภัทร จิตราวีริยะกุล | ผู้อำนวยการกลุ่มติดตามและประเมินผล |
| นายภาณุพงศ์ หรั่งช้าง | นักวิเคราะห์นโยบายและแผนชำนาญการ |
| นางสาวกฤชติกา ชมภูศักดิ์ | นักวิเคราะห์นโยบายและแผนปฏิบัติการ |
| นายคุณานนต์ แก้วทอง | นักวิเคราะห์นโยบายและแผนปฏิบัติการ |
| นางสาวนฤมล วงศ์เปีย | นักวิเคราะห์นโยบายและแผนปฏิบัติการ |
| นางสาววราภรณ์ วิไลลักษณ์ | นักวิเคราะห์นโยบายและแผนปฏิบัติการ |
| นางสาวพันธิรา ดอกชะเอม | นักวิเคราะห์นโยบายและแผนปฏิบัติการ |
| นางสาวปิยนุช สันรสุกุล | นักวิเคราะห์นโยบายและแผนปฏิบัติการ |
| นางสาวจุฑามาศย์ ศิวเพชร | นักวิเคราะห์นโยบายและแผนปฏิบัติการ |
| นายกันต์ธันน์ ดำดี | นักวิเคราะห์นโยบายและแผนปฏิบัติการ |
| นางสาวปัทมา ปลั่งไก่อ | นักวิเคราะห์นโยบายและแผน |
| นางสาวสิริกัญญา จันทร์วัฒนพงษ์ | นักวิเคราะห์นโยบายและแผน |
| นางสาวเมธาวี มนจ้อย | นักวิชาการสหกรณ์ |

ออกแบบรูปเล่ม/ปก/ เรียบเรียงและตรวจแก้ไข : นางสาวจารุภัทร จิตราวีริยะกุล ผู้อำนวยการกลุ่มติดตามและประเมินผล

แหล่งข้อมูลภาพผู้บริหารกรมส่งเสริมสหกรณ์ :

- สำนักพัฒนาและถ่ายทอดเทคโนโลยีการสหกรณ์ กรมส่งเสริมสหกรณ์
-  กรมส่งเสริมสหกรณ์-CPD

แหล่งข้อมูลภาพประกอบอื่น ๆ





สหกรณ์ไทย

สร้างสรรค์เศรษฐกิจ
พัฒนาคุณภาพชีวิตประชาชน





2 C P D
5 6 7

 กรมส่งเสริมสหกรณ์ - CPD

 planningcpd2022

 @CPD6414



กรมส่งเสริมสหกรณ์

12 ถนนกรุงเกษม แขวงวัดสามพระยา เขตพระนคร กรุงเทพมหานคร 10200

โทรศัพท์ 0 2281 3095 ต่อ 451, 514

โทรสาร 0 2281 1949

Email : cpd_pnd@cpd.go.th

Website : www.cpd.go.th



รายงานประจำปี Annual Report
<https://shorturl.asia/KHdi>