

สรุปรายงาน

สัมมนาทางวิชาการเนื่องในโอกาสวันคล้ายวันสถาปนากรมส่งเสริมสหกรณ์ครบรอบ ๔๗ ปี

ระหว่างวันที่ ๒๙ กันยายน - ๑ ตุลาคม ๒๕๖๒

ณ โรงแรมปรีnceพาเลซ กรุงเทพฯ

*** **

เนื้อหา

“นโยบายด้านการเกษตรภายใต้ภารกิจของหน่วยงานที่กำลังก้าวไกล”



นางสาวนันทญา ไทยเศรษฐ์
รัฐมนตรีช่วยว่าการกระทรวงเกษตรและสหกรณ์

“แนวความคิดการปฏิบัติงานกรมส่งเสริมสหกรณ์”



นายภาณุวัฒน์ ณ นครพนม
ผู้ทรงคุณวุฒิด้านการสหกรณ์

“แนวทางการปฏิบัติงานกรมส่งเสริมสหกรณ์ ประจำปี พ.ศ. ๒๕๖๓”



นายพิเชษฐ์ วิริยะพาหะ
อธิบดีกรมส่งเสริมสหกรณ์

“การพัฒนาธุรกิจสหกรณ์ สู่วัยยั่งยืน”



ดร.ปรีชญ์ ปานิชักดิ์
หัวหน้าทีมเศรษฐกิจพรรคประชาธิปัตย์

“มุมมองหนี้สินครัวเรือนไทย ผ่านฐานข้อมูล Credit Bureau”



ดร.อัจฉนา ลำชำ
สถาบันวิจัยเศรษฐกิจป๋วย อึ๊งภากรณ์

พิธีเปิดงานวันคล้ายวันสถาปนากรมส่งเสริมสหกรณ์ครบรอบ ๔๗ ปี

วันอาทิตย์ที่ ๒๙ กันยายน พ.ศ. ๒๕๖๒

๑. มอรางวัลโรงเรียนพระราชทาน/รางวัลอื่นๆ

รางวัลที่มอบในงานสัมมนาทางวิชาการเนื่องในวันคล้ายวันสถาปนากรมส่งเสริมสหกรณ์ ประจำปีงบประมาณ ๒๕๖๒ ประกอบด้วย

ผลการประกวดโรงเรียนการจัดการเรียนรู้การสหกรณ์รางวัลพระราชทาน ประจำปี ๒๕๖๒	
	รางวัลชนะเลิศ โล่พระราชทาน
๑	กลุ่มโรงเรียนพระปริยัติธรรม ได้แก่ โรงเรียนสัมฤทธิ์บุญวิทยา อำเภอวังซิ่น จังหวัดแพร่
๒	กลุ่มโรงเรียนตำรวจตระเวนชายแดน ได้แก่ โรงเรียนตำรวจตระเวนชายแดนวัดสุธาสนี อำเภอไทรโยค จังหวัดกาญจนบุรี
๓	กลุ่มโรงเรียนภายใต้โครงการพัฒนาเด็กและเยาวชนในถิ่นทุรกันดาร ตามพระราชดำริสมเด็จพระกนิษฐาธิราชเจ้า กรมสมเด็จพระเทพรัตนราชสุดาฯ สยามบรมราชกุมารี ได้แก่ โรงเรียนบ้านเขาส่องกล้อง อำเภอบ้านนา จังหวัดนครนายก
๔	กลุ่มโรงเรียนนอกโครงการพัฒนาเด็กและเยาวชนในถิ่นทุรกันดาร ตามพระราชดำริสมเด็จพระกนิษฐาธิราชเจ้า กรมสมเด็จพระเทพรัตนราชสุดาฯ สยามบรมราชกุมารี ได้แก่ โรงเรียนรวมไทยพัฒนา ๖ อำเภอพบพระ จังหวัดตาก
	รางวัลเกียรติบัตร กลุ่มโรงเรียนพระปริยัติธรรม
๕	รองชนะเลิศ อันดับ ๑ โรงเรียนห้วยข้าวกำววิทยา อำเภอจุน จังหวัดพะเยา
๖	รองชนะเลิศ อันดับ ๒ โรงเรียนโพธิ์ศรีวิทยา อำเภอโพธิ์ศรีสุวรรณ จังหวัดศรีสะเกษ
๗	รองชนะเลิศ อันดับ ๓ โรงเรียนบ้านใหม่วิทยา อำเภอวังเหนือ จังหวัดลำปาง
๘	หน่วยงานที่สนับสนุน ศูนย์ถ่ายทอดเทคโนโลยีการสหกรณ์ที่ ๑๒ จังหวัดพิษณุโลก
๙	และสำนักงานสหกรณ์จังหวัดแพร่
	รางวัลเกียรติบัตร กลุ่มโรงเรียนตำรวจตระเวนชายแดน
๑๐	รองชนะเลิศ อันดับ ๑ โรงเรียนตำรวจตระเวนชายแดนสังวาลวิท ๔ อำเภอธารโต จังหวัดยะลา
๑๑	รองชนะเลิศ อันดับ ๒ โรงเรียนตำรวจตระเวนชายแดนเทคนิคอาสา ๑ อำเภอท่าสองยาง จังหวัดตาก
๑๒	รองชนะเลิศ อันดับ ๓ โรงเรียนตำรวจตระเวนชายแดนบ้านหนองตู่ อำเภอโพนสวรรค์ จังหวัดนครพนม
๑๓	หน่วยงานที่สนับสนุน ศูนย์ถ่ายทอดเทคโนโลยีการสหกรณ์ที่ ๑๕ จังหวัดเพชรบุรี
๑๔	และสำนักงานสหกรณ์จังหวัดกาญจนบุรี

<p>๑๕</p> <p>๑๖</p> <p>๑๗</p> <p>๑๘</p> <p>๑๙</p>	<p>รางวัลเกียรติบัตร กลุ่มโรงเรียนภายใต้โครงการพัฒนาเด็กและเยาวชนในถิ่นทุรกันดาร ตามพระราชดำริสมเด็จพระกนิษฐาธิราชเจ้า กรมสมเด็จพระเทพรัตนราชสุดาฯ สยามบรมราชกุมารี</p> <p>รองชนะเลิศ อันดับ ๑ โรงเรียนวัดปลุกศรัทธา เขตลาดกระบัง กรุงเทพมหานคร</p> <p>รองชนะเลิศ อันดับ ๒ โรงเรียนตำราจตุรเวทชายแดนบ้านควนมีชัย อำเภอชะอวด จังหวัดนครศรีธรรมราช</p> <p>รองชนะเลิศ อันดับ ๓ โรงเรียนบ้านบ่อหลวง อำเภอบ่อเกลือ จังหวัดน่าน</p> <p>หน่วยงานที่สนับสนุน ศูนย์ถ่ายทอดเทคโนโลยีการสหกรณ์ที่ ๔ จังหวัดนครนายก</p> <p>และสำนักงานสหกรณ์จังหวัดนครนายก</p>
<p>๒๐</p> <p>๒๑</p> <p>๒๒</p> <p>๒๓</p> <p>๒๔</p>	<p>รางวัลเกียรติบัตร กลุ่มโรงเรียนนอกโครงการพัฒนาเด็กและเยาวชนในถิ่นทุรกันดาร ตามพระราชดำริสมเด็จพระกนิษฐาธิราชเจ้า กรมสมเด็จพระเทพรัตนราชสุดาฯ สยามบรมราชกุมารี</p> <p>รองชนะเลิศ อันดับ ๑ โรงเรียนบ้านหนองซาก (ประโยชน์บุพการีอุทิศ) อำเภอบ้านบึง จังหวัดชลบุรี</p> <p>รองชนะเลิศ อันดับ ๒ โรงเรียนบ้านริมใต้ อำเภอแมริม จังหวัดเชียงใหม่</p> <p>รองชนะเลิศ อันดับ ๓ โรงเรียนบ้านแปดอุ่ม อำเภอน้ำยืน จังหวัดอุบลราชธานี</p> <p>หน่วยงานที่สนับสนุน ศูนย์ถ่ายทอดเทคโนโลยีการสหกรณ์ที่ ๑๔ จังหวัดชัยนาท</p> <p>และสำนักงานสหกรณ์จังหวัดตาก</p>
<p>รางวัลการประกวดการบันทึกรายงานการประชุมของสหกรณ์นักเรียน ตามพระราชดำริสมเด็จพระกนิษฐาธิราชเจ้า กรมสมเด็จพระเทพรัตนราชสุดาฯ สยามบรมราชกุมารี</p>	
<p>๒๕</p>	<p>รางวัลชนะเลิศ โรงเรียนวัดเกาะสุวรรณาราม</p>
<p>๒๖</p>	<p>รางวัลรองชนะเลิศ อันดับ ๑ โรงเรียนวัดทองสัมฤทธิ์</p>
<p>๒๗</p>	<p>รางวัลรองชนะเลิศ อันดับ ๒ โรงเรียนศิริวังวิทยาคาร</p>
<p>๒๘</p> <p>๒๙</p> <p>๓๐</p>	<p>รางวัลชมเชย ๓ รางวัล ได้แก่</p> <p>๑. โรงเรียนแก่นทองอุปถัมภ์</p> <p>๒. โรงเรียนวิชูทิศ</p> <p>๓. โรงเรียนวัดปลุกศรัทธา</p>
<p>รางวัลการขับเคลื่อนปรัชญาของเศรษฐกิจพอเพียงในสหกรณ์</p>	
<p>ประเภทสหกรณ์ภาคการเกษตร</p>	
<p>๓๑</p>	<p>รางวัลชนะเลิศ สหกรณ์การเกษตรบางกล้า จำกัด จังหวัดสงขลา</p>
<p>๓๒</p>	<p>รางวัลรองชนะเลิศ อันดับ ๑ สหกรณ์การเกษตร ศพข. ละอูบพัฒนา จำกัด จังหวัดแม่ฮ่องสอน</p>
<p>๓๓</p>	<p>รางวัลรองชนะเลิศ อันดับ ๒ สหกรณ์การเกษตรขามสะแกแสง จำกัด จังหวัดนครราชสีมา</p>

	ประเภทสหกรณ์นอกภาคการเกษตร
๓๔	รางวัลชนะเลิศ สหกรณ์ออมทรัพย์โรงพยาบาลกาฬสินธุ์ จำกัด จังหวัดกาฬสินธุ์
๓๕	รางวัลรองชนะเลิศ อันดับ ๑ สหกรณ์ออมทรัพย์สาธารณสุขแพร่ จำกัด จังหวัดแพร่
๓๖	รางวัลรองชนะเลิศ อันดับ ๒ สหกรณ์เครดิตยูเนียนศูนย์กลางละฮาย จำกัด จังหวัดนครศรีธรรมราช
	ประเภทกลุ่มเกษตรกร
๓๗	รางวัลชนะเลิศ กลุ่มเกษตรกรปลูกหม่อนเลี้ยงไหมดงบัง จังหวัดชัยภูมิ
๓๘	รางวัลรองชนะเลิศ อันดับ ๑ กลุ่มเกษตรกรทำนาธาตุพนมเหนือ จังหวัดนครพนม
๓๙	รางวัลรองชนะเลิศ อันดับ ๒ กลุ่มเกษตรกรทำสวนยางยืนต้นาบลนาพูน จังหวัดแพร่
	รางวัลผลการประเมินการปฏิบัติงานส่งเสริมสหกรณ์และกลุ่มเกษตรกรของสำนักงานสหกรณ์จังหวัด และสำนักงานส่งเสริมสหกรณ์กรุงเทพมหานคร ประจำปี ๒๕๖๒ โดยมีหน่วยงานที่มีผลการประเมินอยู่ในระดับคุณภาพและมีคะแนนการประเมินสูงสุดลำดับที่ ๑ - ๑๐ ของประเทศ ดังนี้
๔๐	อันดับที่ ๑ สำนักงานสหกรณ์จังหวัดอุบลราชธานี
๔๑	อันดับที่ ๒ สำนักงานสหกรณ์จังหวัดขอนแก่น
๔๒	อันดับที่ ๓ สำนักงานสหกรณ์จังหวัดลำพูน
๔๓	อันดับที่ ๔ สำนักงานสหกรณ์จังหวัดบุรีรัมย์
๔๔	อันดับที่ ๕ สำนักงานสหกรณ์จังหวัดสุรินทร์
๔๕	อันดับที่ ๖ สำนักงานสหกรณ์จังหวัดตรัง
๔๖	อันดับที่ ๗ สำนักงานสหกรณ์จังหวัดเพชรบุรี
๔๗	อันดับที่ ๘ สำนักงานสหกรณ์จังหวัดสระบุรี
๔๘	อันดับที่ ๙ สำนักงานสหกรณ์จังหวัดราชบุรี
๔๙	อันดับที่ ๑๐ สำนักงานสหกรณ์จังหวัดนครราชสีมา
	โล่ประกาศเกียรติคุณ การประเมินผลการบริหารเงินกองทุนพัฒนาสหกรณ์ประจำปี ๒๕๖๒
	กลุ่มจังหวัดที่ไม่มีหนี้ผิดนัดยกมา
๕๐	ประเภทดีเยี่ยม ได้แก่ สำนักงานสหกรณ์จังหวัดนครปฐม
	กลุ่มจังหวัดที่มีผลงานด้านการติดตามเร่งรัดหนี้ผิดนัดค้างชำระ ดังนี้
๕๑	กลุ่มที่ ๑ จังหวัดที่จ่ายเงินกู้ระหว่างปี จำนวน ๐ - ๒๕ สัญญา ประเภทดีเยี่ยม ได้แก่ สำนักงานสหกรณ์จังหวัดหนองคาย
๕๒	กลุ่มที่ ๒ จังหวัดที่จ่ายเงินกู้ระหว่างปี จำนวน ๒๖ - ๕๐ สัญญา ประเภทดีเยี่ยม ได้แก่ สำนักงานสหกรณ์จังหวัดตรัง
๕๓	กลุ่มที่ ๓ จังหวัดที่จ่ายเงินกู้ระหว่างปีมากกว่า ๕๐ สัญญา ประเภทดีเยี่ยม ได้แก่ สำนักงานสหกรณ์จังหวัดบุรีรัมย์

	จังหวัดที่มีการพัฒนาด้านการบริหารจัดการเงินกองทุนพัฒนาสหกรณ์ที่ดีขึ้นอย่างต่อเนื่อง
๕๔	ได้แก่ สำนักงานสหกรณ์จังหวัดแม่ฮ่องสอน
	สำนักงานสหกรณ์จังหวัดที่เป็นหน่วยงานส่งเสริมให้ สหกรณ์และกลุ่มเกษตรกรได้รับรางวัลสหกรณ์ และสถาบันเกษตรกรดีเด่นแห่งชาติ ประจำปี ๒๕๖๒
๕๕	๑. สำนักงานสหกรณ์จังหวัดกำแพงเพชร
๕๖	๒. สำนักงานสหกรณ์จังหวัดระยอง
๕๗	๓. สำนักงานสหกรณ์จังหวัดนครปฐม
๕๘	๔. สำนักงานสหกรณ์จังหวัดพัทลุง
๕๙	๕. สำนักงานสหกรณ์จังหวัดนครราชสีมา
๖๐	๖. สำนักงานสหกรณ์จังหวัดตาก
๖๑	๗. สำนักงานสหกรณ์จังหวัดเพชรบุรี
๖๒	๘. สำนักงานสหกรณ์จังหวัดกำแพงเพชร
๖๓	๙. สำนักงานสหกรณ์จังหวัดสงขลา
	รางวัลหน่วยงานที่สร้างชื่อเสียงให้กับกรมส่งเสริมสหกรณ์ ประจำปี ๒๕๖๒ จากผลงาน “อาราภิกา ตกเขียว สู่แบรนด์ ปางม่วง โค-ออฟคอฟฟี่”
๖๔	สำนักงานสหกรณ์จังหวัดลำปาง
๖๕	และสหกรณ์การเกษตรบ้านปางม่วง จำกัด
	รางวัลผลการประเมินโครงการสถานที่ทำงาน “น่าอยู่ น่าทำงาน” ประจำปี ๒๕๖๒
๖๖	หน่วยงานพื้นที่ขนาดเล็ก ได้แก่ กลุ่มตรวจสอบภายใน
๖๗	หน่วยงานพื้นที่ขนาดกลาง ได้แก่ กองคลัง
๖๘	หน่วยงานพื้นที่ขนาดใหญ่ ได้แก่ สำนักพัฒนาและถ่ายทอดเทคโนโลยีการสหกรณ์
	รางวัลนักส่งเสริมสหกรณ์ดีเด่น ประจำปี ๒๕๖๒
	ข้าราชการที่ได้รับคัดเลือกให้เป็นนักส่งเสริมสหกรณ์ดีเด่น
	- ระดับกรมจำนวน ๓ ราย ดังนี้
๖๙	สาขานักส่งเสริมสหกรณ์ดีเด่น ได้แก่ นายชนะ อินทุพัฒน์ นักวิชาการสหกรณ์ชำนาญการ สำนักงานสหกรณ์จังหวัดยะลา
๗๐	สาขาสับสนุนักส่งเสริมสหกรณ์ดีเด่น สังกัดส่วนกลาง ได้แก่ นายนาถ บำรุงพาณิชย์ นักวิเคราะห์นโยบายและแผนชำนาญการพิเศษ กองแผนงาน
๗๑	สาขาสับสนุนักส่งเสริมสหกรณ์ดีเด่น สังกัดภูมิภาค ได้แก่ นายสุชาย สุขลจิต นักวิชาการสหกรณ์ชำนาญการ สำนักงานสหกรณ์จังหวัดนครศรีธรรมราช

	- ระดับเขต และระดับบริหารราชการส่วนกลาง จำนวน 18 ราย ดังนี้
	<p>สาขานักส่งเสริมสหกรณ์ดีเด่น จำนวน 8 ราย ได้แก่</p> <p>๗๒ ๑. นายศักดิ์เสรี สีแดง เจ้าพนักงานส่งเสริมสหกรณ์ชำนาญงาน สำนักงานสหกรณ์จังหวัดลพบุรี</p> <p>๗๓ ๒. นายประยูร จารุวัฒนสิทธิ์ นักวิชาการสหกรณ์ชำนาญการ สำนักงานสหกรณ์จังหวัดนครพนม</p> <p>๗๔ ๓. นางสาวนรินทร์ คำเมลี เจ้าพนักงานส่งเสริมสหกรณ์ชำนาญงาน สำนักงานสหกรณ์จังหวัดสุรินทร์</p> <p>๗๕ ๔. นายจรัญ พงษ์เผ่า เจ้าพนักงานส่งเสริมสหกรณ์อาวุโส สำนักงานสหกรณ์จังหวัดพิษณุโลก</p> <p>๗๖ ๕. นายธีรภูมิ มุสิกพันธ์ เจ้าพนักงานส่งเสริมสหกรณ์อาวุโส สำนักงานสหกรณ์จังหวัดปราจีนบุรี</p> <p>๗๗ ๖. นายมนูญ ไทยเทวรักษ์ เจ้าพนักงานส่งเสริมสหกรณ์อาวุโส สำนักงานสหกรณ์จังหวัดเลย</p> <p>๗๘ ๗. นางสุธิดา เชษฐวรรณสิทธิ์ นักวิชาการสหกรณ์ชำนาญการ สำนักงานสหกรณ์จังหวัดนครศรีธรรมราช</p> <p>๗๙ ๘. นางสาวรุ่งนภา เรียนรู้ นักวิชาการสหกรณ์ชำนาญการ สำนักงานสหกรณ์จังหวัดเพชรบุรี</p>
	<p>สาขาสับสนุนนักส่งเสริมสหกรณ์ดีเด่น จำนวน ๑๐ ราย</p> <p>สังกัดส่วนกลาง จำนวน ๒ ราย ได้แก่</p> <p>๘๐ ๑. นายกัณวีร์ บุญญพันธ์ุ นักทรัพยากรบุคคลชำนาญการพิเศษ สำนักพัฒนาและถ่ายทอดเทคโนโลยีการสหกรณ์</p> <p>๘๑ ๒. นางเกศสิริ พูลช่วย นักวิชาการสหกรณ์ชำนาญการพิเศษ กองพัฒนาสหกรณ์ภาคการเกษตรและกลุ่มเกษตรกร</p> <p>สังกัดส่วนภูมิภาค จำนวน ๘ ราย ได้แก่</p> <p>๘๒ ๑. นายนำโชค ศิลกุล นักวิชาการสหกรณ์ชำนาญการ สำนักงานสหกรณ์จังหวัดเพชรบูรณ์</p> <p>๘๓ ๒. นางสาวณัฐพร สังข์สุวรรณ นักจัดการงานทั่วไปชำนาญการ สำนักงานส่งเสริมสหกรณ์กรุงเทพมหานครพื้นที่ ๒</p> <p>๘๔ ๓. นางยุพดี สารทอง นักวิชาการสหกรณ์ชำนาญการพิเศษ สำนักงานสหกรณ์จังหวัดขอนแก่น</p> <p>๘๕ ๔. นายสุชาติ แจ่มจรัส เจ้าพนักงานส่งเสริมสหกรณ์อาวุโส สำนักงานสหกรณ์จังหวัดชัยภูมิ</p> <p>๘๖ ๕. นางสาวโสภิตา ศรีทวารัตน์ นักวิชาการสหกรณ์ชำนาญการพิเศษ สำนักงานสหกรณ์จังหวัดปัตตานี</p> <p>๘๗ ๖. นางจันทร์ทิพย์ อินทคง นักวิชาการสหกรณ์ชำนาญการพิเศษ สำนักงานสหกรณ์จังหวัดราชบุรี</p> <p>๘๘ ๗. นางภัทรมาศ สุนทรพานิชกิจ นักวิชาการสหกรณ์ชำนาญการ สำนักงานสหกรณ์จังหวัดแม่ฮ่องสอน</p> <p>๘๙ ๘. สิบเอกวีรวัฒน์ สุริยะ นักวิชาการสหกรณ์ชำนาญการ สำนักงานสหกรณ์จังหวัดตราด</p>
	พนักงานราชการที่ได้รับคัดเลือกให้เป็นพนักงานราชการดีเด่น
	- ระดับกรม จำนวน 2 ราย ดังนี้
๙๐	สังกัดส่วนกลาง ได้แก่ นางสาววรรณ อังสุโชติ นักจัดการงานทั่วไป กองพัฒนาสหกรณ์ภาคการเกษตรและกลุ่มเกษตรกร
๙๑	สังกัดส่วนภูมิภาค ได้แก่ นางสาวสุภา เกป็น นักวิชาการสหกรณ์ สำนักงานสหกรณ์จังหวัดสตูล

	- ระดับเขต และระดับบริหารราชการส่วนกลาง จำนวน ๑๐ ราย ดังนี้
	สังกัดส่วนกลาง จำนวน ๒ ราย ได้แก่
๙๒	๑. นางอาภรณ์ สดสูง นักวิชาการสหกรณ์ กองพัฒนาสหกรณ์ภาคการเกษตรและกลุ่มเกษตรกร
๙๓	๒. นางน้ำผึ้ง พุ่มมาก นักทรัพยากรบุคคล กองการเจ้าหน้าที่
	สังกัดส่วนภูมิภาค จำนวน ๘ ราย ได้แก่
๙๔	๑. นางสาวทิพรัตน์ วิมลศิลป์ เจ้าพนักงานส่งเสริมสหกรณ์ สำนักงานสหกรณ์จังหวัดน่าน
๙๕	๒. นางสาววิภาณี ผลหมู่ นิติกร สำนักงานสหกรณ์จังหวัดสุพรรณบุรี
๙๖	๓. นางสาวแก้วใจ ทองย้อย นิติกร สำนักงานสหกรณ์จังหวัดสระบุรี
๙๗	๔. นางศรีธนา มาท้วม นักวิเคราะห์นโยบายและแผน สำนักงานสหกรณ์จังหวัดอุทัยธานี
๙๘	๕. นางสาววรรณิ์ ชานูบาล นักวิชาการสหกรณ์ สำนักงานสหกรณ์จังหวัดหนองคาย
๙๙	๖. นางปาริชาติ คุ้มมา นักวิเคราะห์นโยบายและแผน สำนักงานสหกรณ์จังหวัดนครพนม
๑๐๐	๗. นางโฉมณภา เรืองทอง นักวิชาการสหกรณ์ สำนักงานสหกรณ์จังหวัดสระแก้ว
๑๐๑	๘. นายราชน โปธิชัยรุ่งเรือง นิติกร สำนักงานสหกรณ์จังหวัดยโสธร

๒. รัฐมนตรีช่วยว่าการกระทรวงเกษตรและสหกรณ์ เดินทางนิเทศการดำเนินงานห้องประชุม จำนวน ๖ เรื่อง ประกอบด้วย

๒.๑ นิเทศการกรมส่งเสริมสหกรณ์ และนิเทศการ “อาราภิบาล ตกเขียว สู่แบรนด์ ปางม่วง โค-ออฟคอฟฟี่” : สหกรณ์การเกษตรบ้านปางม่วง จำกัด จังหวัดลำปาง



๒.๒ นิเทศการโรงเรียนพระปริยัติธรรม : โรงเรียนสัมฤทธิ์บุญวิทยา อำเภอลำดวน จังหวัดแพร่



๒.๓ นิเทศการโรงเรียนตำรวจตระเวนชายแดน : โรงเรียนตำรวจตระเวนชายแดนวัดสุราลีนี้ อำเภอยะรัง จังหวัดกาญจนบุรี



๒.๔ นิทรรศการโรงเรียนภายใต้โครงการพัฒนาเด็กและเยาวชนในถิ่นทุรกันดาร ตามพระราชดำริ สมเด็จพระกนิษฐาธิราชเจ้า กรมสมเด็จพระเทพรัตนราชสุดาฯ สยามบรมราชกุมารี : โรงเรียนบ้านเขาส่องกล้อง อำเภอบ้านนา จังหวัดนครนายก



๒.๕ นิทรรศการโรงเรียนนอกโครงการพัฒนาเด็กและเยาวชนในถิ่นทุรกันดาร ตามพระราชดำริ สมเด็จพระกนิษฐาธิราชเจ้า กรมสมเด็จพระเทพรัตนราชสุดาฯ สยามบรมราชกุมารี : โรงเรียนรวมไทยพัฒนา ๖ อำเภอบพพระ จังหวัดตาก



๓. ท่านอธิบดีกรมส่งเสริมสหกรณ์ กล่าวรายงานต่อประธานในพิธี

เรียน ท่านรัฐมนตรีช่วยว่าการกระทรวงเกษตรและสหกรณ์ (นางสาวมนัญญา ไทยเศรษฐ์) ที่เคารพครับ ผมในนามของผู้เข้าสัมมนาขอขอบพระคุณ ท่านรัฐมนตรีช่วยว่าการกระทรวงเกษตรและสหกรณ์ (นางสาวมนัญญา ไทยเศรษฐ์) เป็นอย่างสูงที่กรุณาให้เกียรติมาเป็นประธานในพิธีเปิดการสัมมนาทางวิชาการเนื่องในโอกาสวันคล้ายวันสถาปนากรมส่งเสริมสหกรณ์ครบรอบ ๔๗ ปี ในวันที่

การสัมมนาทางวิชาการเนื่องในโอกาสวันคล้ายวันสถาปนากรมส่งเสริมสหกรณ์ จัดขึ้นโดยมีวัตถุประสงค์เพื่อให้ผู้เข้าสัมมนาได้รำลึกถึงวันคล้ายวันสถาปนากรมส่งเสริมสหกรณ์ ครบรอบ ๔๗ ปี และรับทราบนโยบาย รวมถึงแนวทางการปฏิบัติงานในปีงบประมาณ พ.ศ. ๒๕๖๓ และเพิ่มพูนความรู้ ศักยภาพการปฏิบัติงานให้สอดคล้องกับสถานการณ์ในปัจจุบัน ตลอดจนการแลกเปลี่ยนประสบการณ์ซึ่งกันและกัน ผู้เข้าสัมมนาประกอบด้วย ผู้บริหาร กรมส่งเสริมสหกรณ์จากส่วนกลาง สหกรณ์จังหวัด ผู้อำนวยการกลุ่มจากจังหวัด ข้าราชการ พนักงานราชการ ลูกจ้าง วิทยากร ผู้สังเกตการณ์ และเจ้าหน้าที่จากส่วนกลาง และส่วนภูมิภาค รวมทั้งสิ้น ๖๐๐ คน โดยมีหัวข้อสัมมนา ดังนี้



- เรื่องแรก ทิศทางการขับเคลื่อนงานส่งเสริมสหกรณ์
- เรื่องที่สอง ๕ ทศวรรษ กรมส่งเสริมสหกรณ์
- เรื่องที่สาม แนวคิดการปฏิบัติงานกรมส่งเสริมสหกรณ์
- เรื่องที่สี่ แนวทางการปฏิบัติงานกรมส่งเสริมสหกรณ์ ประจำปี พ.ศ. ๒๕๖๓
- เรื่องที่ห้า การพัฒนารูรกิจสหกรณ์ สู่วิถีความยั่งยืน
- เรื่องที่หก มุมมองหนี้สินครัวเรือนไทย ผ่านฐานข้อมูล Credit Bureau

หลังจากเสร็จสิ้นการสัมมนาทางวิชาการในครั้งนี้ บุคลากรของ กรมส่งเสริมสหกรณ์ จะได้รับทราบทิศทางการขับเคลื่อนงานส่งเสริมสหกรณ์ และแนวทางการปฏิบัติงานประจำปีงบประมาณ ๒๕๖๓ และสามารถปฏิบัติงานอย่างมีประสิทธิภาพ และเป็นไปในทิศทางเดียวกัน ในโอกาสนี้ผมขอเชิญท่านรัฐมนตรีช่วยว่าการกระทรวงเกษตรและสหกรณ์ (นางสาวมนัญญา ไทยเศรษฐ์) กล่าวเปิดการสัมมนา และมอบนโยบาย และแนวทางในการขับเคลื่อนงานของกรมส่งเสริมสหกรณ์ ขอเรียนเชิญครับ

๔. ท่านรัฐมนตรีช่วยว่าการกระทรวงเกษตรและสหกรณ์ กล่าวเปิดงานสัมมนาทางวิชาการเนื่องในโอกาสวันคล้ายวันสถาปนากรมส่งเสริมสหกรณ์ ครบรอบ ๔๗ ปี และมอบ “นโยบายด้านการเกษตรภายใต้ภารกิจของหน่วยงานที่กำลังก้าวไกล”

โดย นางสาวมนัญญา ไทยเศรษฐ์ รัฐมนตรีช่วยว่าการกระทรวงเกษตรและสหกรณ์

ท่านผู้บริหารกระทรวงเกษตรและสหกรณ์ ท่านอธิบดีกรมส่งเสริมสหกรณ์ และผู้เข้าสัมมนาทุกท่าน ดิฉันรู้สึกเป็นเกียรติและมีความยินดียิ่ง ที่ได้มาเป็นประธานในพิธีเปิดการสัมมนาทางวิชาการ เนื่องในโอกาสวันคล้ายวันสถาปนากรมส่งเสริมสหกรณ์ครบรอบ ๔๗ ปี ในวันนี้



ดิฉันรู้สึกยินดีและเป็นเกียรติอย่างยิ่งที่ได้มาเป็นประธานในพิธีเปิด การสัมมนาทางวิชาการ เนื่องในโอกาสวันคล้ายวันสถาปนากรมส่งเสริมสหกรณ์ ครบรอบ ๔๗ ปี ในวันนี้

เป็นที่ทราบกันดีว่ากรมส่งเสริมสหกรณ์เป็นหน่วยงานที่ทำงานใกล้ชิด กับสถาบันเกษตรกร พี่น้องประชาชนเกษตรกร ผู้ที่เข้าร่วมอบรมในวันนี้ ดิฉันก็ได้ทราบจากท่านอธิบดีว่า

ท่านอยู่แต่ละอำเภอ แต่ละจังหวัด ของประเทศไทย เกษตรกร สหกรณ์จะขับเคลื่อนไปได้ ก็อยู่ที่ท่าน ท่านคือกำลังหลักสำคัญของประเทศชาติ ถ้าสหกรณ์จังหวัดไหนมีความอ่อนล้า มีความอ่อนแรง ก็บ่งบอกว่าจังหวัดนั้นๆ ก็จะต้องอ่อนล้า เกษตรกร ก็ต้องอ่อนล้าไปด้วย ดังนั้น อยู่ที่พลังของท่านว่าท่านจะขับเคลื่อนสหกรณ์จังหวัดนั้นๆ ท่านมีความจริงใจกับงานที่ท่านทำไหม เหมือนกับท่านเข้ามาเป็นข้าราชการ ท่านต้องการเป็นอะไร นักส่งเสริมสหกรณ์ สหกรณ์จังหวัด สหกรณ์อำเภอ สหกรณ์ตำบล ในจุดประสงค์ของเรา เราคืออะไร ในเมื่อเราคือตรงนั้นเราต้องทำตัวให้ดี วิชาชีพทุกวิชาชีพมีความหมาย มีความศักดิ์สิทธิ์ในตัวของมันเอง อยู่แล้ว เกียรติวิชาชีพมีอยู่แล้ว ท่านอยู่ห่างไกลความเจริญท่านคิดว่ามีใครจะเห็นไหม ผู้บริหารจะเห็นไหม ผลงานที่ท่านทำนั้นแหละที่จะทำให้เราเห็น ไม่ต้องกลัวดิฉันจะไปทุกสหกรณ์ทั่วประเทศไทย จะไม่ทอดทิ้งสหกรณ์ใดสหกรณ์หนึ่งให้อยู่โดดเดี่ยว ไม่ต้องคิดว่าเป็นสหกรณ์เล็ก หรือสหกรณ์ใหญ่ ตัวดิฉันเองจะพยายามไปให้ได้ทุกสหกรณ์ และจะไปเป็นกำลังใจให้ทุกสหกรณ์ เป็นกำลังใจและเป็นกำลังใจให้กับทุกท่าน การสัมมนาวันนี้ก็คงจะได้ฟังเรื่องราวจากวิทยากรที่มีความรู้ ซึ่งวิทยากรแต่ละท่าน ท่านก็จะเป็นผู้ที่มีความรู้ ไม่ว่าจะเป็นการธนาคาร การออมทรัพย์ หรือแม้กระทั่งด้านการเกษตรเพียงแต่ว่าวิทยากรท่านเป็นเพียงผู้พูด เราเป็นผู้ฟัง เราเป็นผู้มองเห็น เหตุใดก็แล้วแต่มันอยู่ที่ผู้ฟัง ถ้าวิทยากรพูดอะไรไปถ้าท่านไม่นำไปปรับปรุงเปลี่ยนแปลง วิทยากรพูดในหลักวิชาการ แต่ท่านเอง เป็นทั้งนักวิชาการ ผู้ปฏิบัติไม่มีใครไปทำไม่ได้เท่ากับท่าน เราเชื่อว่าสหกรณ์จังหวัด และเจ้าหน้าที่ทุกท่านมีศักยภาพอยู่แล้ว อยู่ที่ว่าท่านต้องมีการใส่ใจ กำลังใจในการต่อสู้ สมเด็จพระเทพฯ ท่านทรงมีงานมากมาย ท่านทรงใส่ใจสหกรณ์ ท่านให้ความห่วงใยเด็ก ทั้งเรื่องคุณภาพอาหาร คุณภาพโรงเรียน และก็เกษตรกรทั้งประเทศไทย เราเป็นข้าราชการบาทบาททำไมเราไม่เดินตาม

พระองค์ท่าน พระองค์ท่านมีพระราชดำริที่ดีมาก แต่เราเดินตามพระองค์ท่าน พระบาทสมเด็จพระเจ้าอยู่หัว รัชกาลที่ ๙ เรื่อง เศรษฐกิจพอเพียงใช้ได้ตลอดชีวิต เศรษฐกิจพอเพียงไม่ใช่ความยากลำบาก เศรษฐกิจพอเพียงทำให้เราอยู่ด้วยความพอเพียงและอยู่ด้วยความสบาย ทุกคนอาจจะเข้าใจว่า พอไปพูดเศรษฐกิจพอเพียงกับชาวบ้านก็คิดว่าคือความยากลำบากหรือเปล่า ดังนั้น เราจะต้องพูดให้เกษตรกรเข้าใจว่า จริงๆ แล้ว เศรษฐกิจพอเพียงไม่ใช่ความลำบากแต่เป็นความสบายให้กับทุกคน เป็นความสบายที่มั่นคงและยั่งยืน มั่นคงด้วย ต้องพูดให้ชาวบ้านเข้าใจ ทุกวันนี้เพราะเราไม่รู้จักคำว่าพอเพียงทำให้ชีวิตเราพบกับความยากลำบาก ถ้าเรารู้จักคำว่าพอเพียงเราจะไม่มี ความลำบากเลย พอเพียงในที่นี้อาจเช่น เรามีเงิน ๑๐,๐๐๐ บาท ทำไมเราต้องไปซื้อของในราคาถึง ๘,๐๐๐ บาท ทำไมเราถึงไม่ซื้อของแค่นั้นส่วนที่เราพอเพียงและไม่เกินความจำเป็น ทุกคนอยู่ในกรอบของความพอเพียง กรอบของความพอเพียงอยู่ในด้านจิตใจของแต่ ละบุคคลเมื่อเรามีกรอบของใจที่พอเพียงแล้ว ร่างกาย สมอง ความคิด เราก็จะอยู่ในความพอเพียง ช่องทางการตลาดตอนนี้ตัวดิฉันเองก็มุ่งมั่นที่อยากจะให้เกษตรกร/สหกรณ์เจริญรุดหน้า สหกรณ์เหมือนกับถูกเก็บตัว ดิฉันเองเมื่อก่อนก็ยังไม่เคยรู้จักสหกรณ์ ไม่รู้ว่าสหกรณ์มีความสำคัญ จนกระทั่งได้มาเป็นผู้บริหารอยู่ใน กระทรวงเกษตรถึงได้รู้ว่าสหกรณ์เป็นสุดยอด สุดยอดที่ท่านอยู่กับพี่น้องประชาชนได้ อยู่กับเกษตรกรได้ ท่านหยุดความลำบากทุกพื้นที่ได้ ท่านปรับตัวได้ ท่านต้องเป็นคนที่ดีที่สุด ไม่มีองค์กรไหนแล้วที่ดีเท่ากับพวก ท่าน ไม่มีองค์กรไหนแล้วที่อยู่ใกล้กับพี่น้องเกษตรกรเท่ากับท่าน เกษตรกรในประเทศไทยอยู่ในมือท่าน ท่าน จะขับเคลื่อนอย่างไรอยู่ในมือของท่าน ถ้าท่านต้องการให้สหกรณ์ไหนเจียบไปสหกรณ์นั้นก็จะเจียบ แต่ถ้าท่าน อยากรให้สหกรณ์ไหนรุดก้าวหน้าก็อยู่ในมือท่าน เกษตรกรเขาเชื่อข้าราชการ ข้าราชการแนะนำอะไรไป เกษตรกรก็จะเชื่อมั่น เพราะว่าเขามีความศรัทธา เชื่อว่าท่านจะนำพาพวกเขาไปในทางที่ดี ประเทศไทยผ่าน อะไรมากมาย เจอภัยแล้ง เจอน้ำท่วม เราต้อง जुมือแล้วเดินไปด้วยกัน เราจะไม่ทิ้งใครไว้ข้างหลัง เราจะเดิน แล้วจะก้าวไปด้วยกัน ประเทศไทยของเราจะต้องอยู่กันด้วยความผาสุก ดิฉันเป็นแค่คนแนะนำ คนที่ทำคือท่าน ท่านต่างหากที่เป็นผู้เก่ง ท่านต่างหากที่เป็นผู้มีความรู้ ท่านเป็นผู้ที่จะนำพาประเทศไทยไปสู่ความมั่นคง มั่นคง และยั่งยืน สหกรณ์ไหนที่มีสารเคมีอยู่ตอนนี้ก็ลดเลิกใช้ได้แล้ว เราต้องบูรณาการร่วมกัน เราต้องเริ่มจาก สหกรณ์ ถ้าสหกรณ์นั้นๆ ยังมีสารเคมียังมีสารพิษเชื่อได้ว่าก็จะส่งผลต่อคุณภาพชีวิตของสหกรณ์นั้นๆ ดิฉันไป ร้อยเอ็ด ไปฟังสหกรณ์ท่านหนึ่งพูดว่า ร้อยเอ็ดเผาทุกวัน ถามว่าทำไมต้องใช้สารเคมี ประชาชนของเราทำไมถึง คุณภาพน้อยลง สิ่งที่เขาหึงกันทำไมเราจะต้องเป็นผู้รับ เด็กที่เกิดมา เราก็อยากให้เขามีคุณภาพชีวิตที่ดี บางครั้งเรายังไม่เข้าใจ พูดถึงผลบวกแต่ไม่เคยมีใครพูดถึงผลลบ ก็ฝากสหกรณ์จังหวัดในที่นี่ด้วยว่าผลลบ คืออะไร เรามีมือขวาเราก็ต้องมีมือซ้าย เราเอาสองมือมาร่วมกัน ผู้บริโภคอยู่ตรงกลาง คำว่าทางเลือก หรือว่า ทดแทนมืออยู่อีกมาก เรามีทางเลือกให้เขาอยู่แล้ว เราไม่ใช่หนักเคมีวิทยา เราไม่ใช่หนักค้าขาย เราจะได้เอาอะไรไป ให้กับชาวบ้าน เราเป็นเพียงแต่ปราชญ์ชาวบ้าน ก็ฝากเรื่องนี้ไว้ด้วย เราคงจะต้องเริ่มต้นจากสหกรณ์ สหกรณ์ เราต้องปลอดสารพิษ ซึ่งเราก็จะได้กับตัวเราเอง เรามีสุขภาพที่ดี คนบริโภคก็มีสุขภาพที่ดี คนตำบลนั้น อำเภอ นั้น ก็มีสุขภาพที่ดี ส่งผลถึงให้คนในประเทศก็มีสุขภาพที่ดี และขอเป็นกำลังใจให้กับทุกคน

บัดนี้ ได้เวลาอันสมควรแล้ว ดิฉันขอเปิดการสัมมนาทางวิชาการ เนื่องในโอกาสวันคล้ายวันสถาปนา กรมส่งเสริมสหกรณ์ ครบรอบ ๔๗ ปี และขอให้ การสัมมนาครั้งนี้บรรลุวัตถุประสงค์ทุกประการ ปฏิบัติงาน บรรลุเป้าหมายที่วางไว้ขอขอบคุณค่ะ ขอให้พระเจ้าคุ้มครองทุกคนค่ะ

๕. แนวคิดการปฏิบัติงานกรมส่งเสริมสหกรณ์

โดย นายภานุวัฒน์ ณ นครพนม ผู้ทรงคุณวุฒิด้านการสหกรณ์

สหกรณ์การเกษตรของประเทศญี่ปุ่น เริ่มต้นในปี พ.ศ. ๒๔๔๓ หรือประมาณ ๑๑๙ ปี ที่ผ่านมามีเริ่มต้นจากความต้องการแก้ไขปัญหา ความขาดแคลนด้านอาหารของรัฐบาลโดยนำ รูปแบบสหกรณ์ของไรไฟเฟเซน (Raiffeisen) มีการจัดตั้งสหกรณ์ในทุกหมู่บ้านซึ่งสหกรณ์ ถูกใช้เป็นเครื่องมือหรือตัวแทนของรัฐบาล ในการ ดำเนินงานตามนโยบายของรัฐบาล และการรวบรวมผลผลิตการเกษตรและกระจาย



ผลผลิตแก่ประชาชนในช่วง ขาดแคลนอาหาร ต่อมารัฐบาลได้ออกกฎหมายองค์การเกษตร พ.ศ. ๒๔๘๖ (Agricultural Organizations Law of ๑๙๔๓) ควบรวมสหกรณ์อุตสาหกรรมชนบท สมาคม เกษตรกร องค์การเกษตรกรต่างๆ ทั้งปศุสัตว์ หม่อนไหม และผู้ปลูกชา เป็นองค์กรเดียวกัน คือ สมาคม การเกษตร (Agricultural Association) และบังคับให้เกษตรกรทุกคนมาเป็นสมาชิก รัฐบาลสนับสนุน กิจการสหกรณ์ โดยการออกกฎหมายสหกรณ์ และกฎหมายปฏิรูปที่ดินจัดสรรที่ดินให้เกษตรกรสหกรณ์ ได้พัฒนาการดำเนินงานตามลำดับจนเป็นสหกรณ์การเกษตร และกำหนดให้ ๑ พื้นที่มีสหกรณ์การเกษตรเพียง แห่งเดียว ดำเนินงานในรูปแบบเอนกประสงค์ รวมถึงมีการจัดตั้ง ชุมชุมสหกรณ์ในแต่ละระดับเพื่อให้บริการ แก่สมาชิก สหกรณ์ได้รับความช่วยเหลือจากรัฐบาลผ่านมาตรการ การฟื้นฟู และการส่งเสริมต่างๆ เช่น กฎหมายการฟื้นฟูกิจการสหกรณ์ การจัดตั้งชุมนุมสหกรณ์ การออกกฎหมายสหกรณ์ประเภทต่างๆ ขึ้นมา เป็นการเฉพาะเพื่อตรงกับลักษณะการดำเนินงานของสหกรณ์แต่ละประเภท การส่งเสริมการควบกิจการ ของสหกรณ์และมีการควบรวมครั้งใหญ่เพื่อสร้างความเข้มแข็งแก่สหกรณ์

สิ่งที่เรียนรู้ที่สำคัญคือ บทบาทของภาครัฐการพัฒนาสหกรณ์ การนำสหกรณ์ไปแก้ไขปัญหาด้านความ มั่นคงทางด้านอาหาร การแก้ไขปัญหาของเกษตรกร และการสร้างความเข้มแข็งของสหกรณ์

บทบาทของรัฐบาลการพัฒนาสหกรณ์ และนำสหกรณ์ไปแก้ไขปัญหาด้านความมั่นคงทางด้านอาหาร การพัฒนาสหกรณ์ในจุดเริ่มต้น รัฐบาลจัดตั้งสหกรณ์ทุกหมู่บ้าน ออกกฎหมายตั้งองค์กรสหกรณ์ บังคับให้ เกษตรกรทุกคนเป็นสมาชิกของสหกรณ์ การที่ใช้สหกรณ์เพียงองค์กรเดียวในการเป็นตัวแทนหรือเครื่องมือ ของรัฐบาลในการแก้ไขปัญหาด้านการเกษตรและอาหาร หรือปัญหาของเกษตรกรในชนบท ทำให้สหกรณ์ มีความเข้มแข็ง

การพัฒนาสหกรณ์ รัฐบาลได้พัฒนาด้านความเข้มแข็งขององค์กร โดยกำหนดให้ ๑ พื้นที่ มีสหกรณ์ การเกษตรเพียง ๑ แห่ง เพื่อไม่ให้เกิดการแข่งขันและการซ้ำซ้อน การออกกฎหมายการควบรวมสหกรณ์ เพื่อให้เกิดการควบรวมสหกรณ์ การควบรวมสหกรณ์ในแนวราบเพื่อให้มีขนาดใหญ่ การรวมตัวในแนวดิ่ง โดยให้มี ชุมนุมสหกรณ์ให้บริการแก่สหกรณ์ระดับท้องถิ่น การออกกฎหมายสหกรณ์ประเภทต่างๆ เป็นการเฉพาะ เพื่อที่จะได้ตรงกับลักษณะการดำเนินงานของสหกรณ์แต่ละประเภท และการส่งเสริม สนับสนุนการควบรวม ครั้งใหญ่เพื่อสร้างความเข้มแข็งแก่สหกรณ์

สหกรณ์การเกษตรญี่ปุ่น มีการบริหารจัดการโดยคนในชุมชน บริหารจัดการเพื่อสมาชิก ดำเนินงาน ที่เกี่ยวเนื่องกับคนในชุมชน สหกรณ์จึงเป็นแกนหลักทำให้มีอำนาจต่อรอง และกำหนดทิศทางการบริหารจัดการชุมชนได้ สหกรณ์ดำเนินธุรกิจเพื่อประโยชน์ของคนในชุมชน เป็นสหกรณ์หรือองค์กรของชุมชน ขอบเขตการบริการจะครอบคลุมทั้งด้านเศรษฐกิจและสังคม

การดำเนินงานของสหกรณ์นั้นจะมีฝ่ายจัดการเป็นผู้ดำเนินงานซึ่งมีบริการต่างๆ ที่เกี่ยวข้องกับการเกษตรและวิถีชีวิตประจำวันของสมาชิก รวมทั้งด้านการเงิน ธนาकार และการประกันภัย ทั้งนี้ สมาชิก สามัญ และสมาชิกสมทบมีสิทธิในการใช้บริการต่างๆ ของสหกรณ์ ธุรกิจต่างๆ ของสหกรณ์อยู่ภายใต้การ กำกับ ตรวจสอบรวมทั้งการคุ้มครองโดยกระทรวงเกษตรและป่าไม้และกระทรวงการคลัง โดยเฉพาะอย่างยิ่ง ธุรกิจ ธนาकार รัฐบาลได้ให้อิสระแก่สหกรณ์ในการเปิดสาขา รวมทั้งด้านเงินฝาก สหกรณ์สามารถให้ดอกเบี้ย สูงกว่า ธนาकारพาณิชย์ร้อยละ ๐.๑ ส่วนธุรกิจประกันภัยกระทรวงการคลังได้ให้สหกรณ์สามารถเสนอ ผลประโยชน์ ตอบแทนแก่ผู้เอาประกันได้ดีกว่าธุรกิจประกันภัยของเอกชน

สหกรณ์การเกษตรญี่ปุ่นมีโครงสร้าง ๓ ระดับ คือ ระดับปฐุม ระดับจังหวัด และระดับชาติ

สหกรณ์ชั้นปฐุม (สมาชิก กลุ่มสมาชิก สหกรณ์ชั้นปฐุม) ซึ่งเป็นสหกรณ์ที่อยู่ในหมู่บ้าน เมือง และเมืองใหญ่ ชุมนุมสหกรณ์ระดับจังหวัด และชุมนุมสหกรณ์ระดับประเทศ โดยในส่วนของชุมนุมสหกรณ์ ระดับจังหวัด และระดับประเทศ มีการแบ่งแยกออกเป็นชุมนุมด้านสถาบันของสหกรณ์หรือตามระบบสหกรณ์ (การส่งเสริม) และชุมนุมสหกรณ์ด้านเศรษฐกิจ (การค้าและการตลาด สินเชื่อ ประกันภัย สวัสดิการ) โดยมี รายละเอียดตาม โครงสร้างสหกรณ์การเกษตร ดังนี้

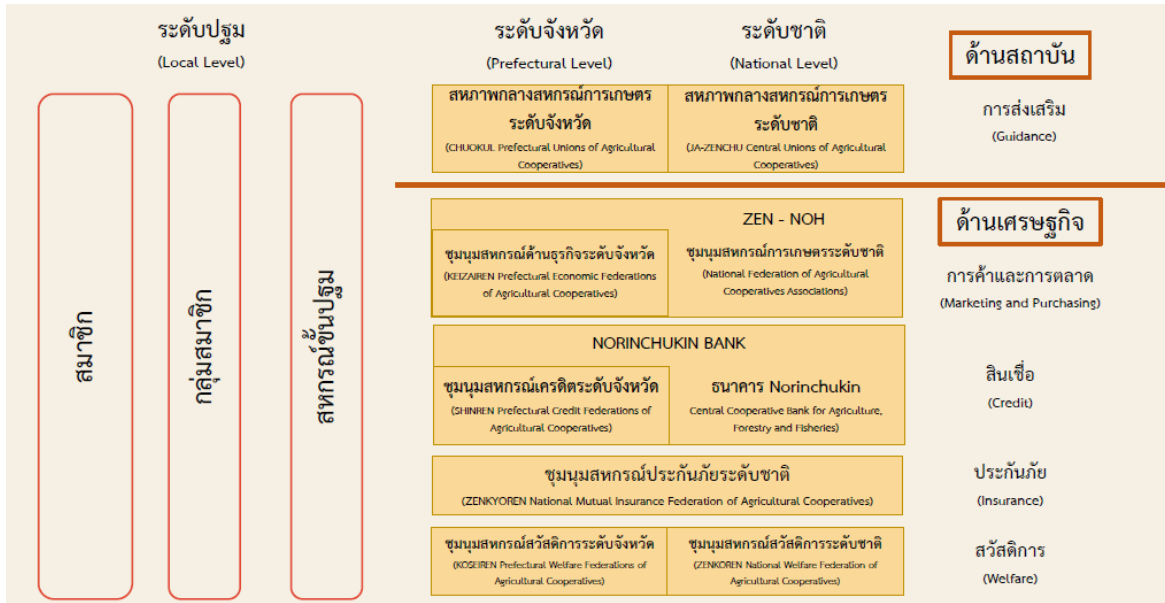

สถาบันสหภาพกลางของสหกรณ์การเกษตรระดับชาติ (Central Union of Agricultural Cooperatives หรือ JA-Zenchu) เป็นองค์กรสูงสุดเป็นตัวแทนของสหกรณ์การเกษตรทั้งหมดในการประสานหรือเจรจากับรัฐบาล ในการกำหนดมาตรการและดำเนินนโยบายด้านสหกรณ์และด้านการเกษตร และมีสหภาพสหกรณ์ระดับจังหวัด (Prefectural Central Unions of Agricultural Cooperatives หรือ PCU) ทำหน้าที่สนับสนุน ให้คำปรึกษา แนะนำ การศึกษาอบรม และตรวจสอบบัญชี แก่สหกรณ์ขั้นปฐม

เศรษฐกิจชุมนุมสหกรณ์ระดับชาติ (Zen-Noh) ชุมชุมสหกรณ์ด้านเศรษฐกิจระดับจังหวัด (Prefectural Federations) ทำหน้าที่ด้านการค้า การตลาด เชื่อมโยงในระดับท้องถิ่นและระดับชาติ Unicoop Japan เป็นบริษัทของ Zen-Noh ทำธุรกิจนำเข้าและจัดจำหน่ายสินค้าให้สหกรณ์การเกษตร

การบริหารจัดการสหกรณ์ในประเทศญี่ปุ่น

สหกรณ์การเกษตรญี่ปุ่นมีฐานะเป็น สมาคม (Association) ตามกฎหมายถือเป็นบริษัทกฎหมาย

สหกรณ์มีคณะกรรมการดำเนินงานและผู้ตรวจสอบกิจการ ซึ่งเลือกตั้งจากสมาชิกสามัญ ในที่ประชุมใหญ่

กฎหมายสหกรณ์บัญญัติให้คณะกรรมการดำเนินงานของสหกรณ์เกษตรขั้นปฐม และผู้ตรวจสอบกิจการส่วนใหญ่ต้องเป็นบุคคลที่ได้รับการรับรองจากหน่วยงานท้องถิ่นว่าเป็นผู้มีความสามารถและทักษะในด้านการเกษตร และประกอบอาชีพเกษตรกรรมทั้งปัจจุบันและอนาคต หรือเป็นผู้จัดการมืออาชีพ

โครงสร้างการบริหารจัดการของสหกรณ์การเกษตรในประเทศไทย

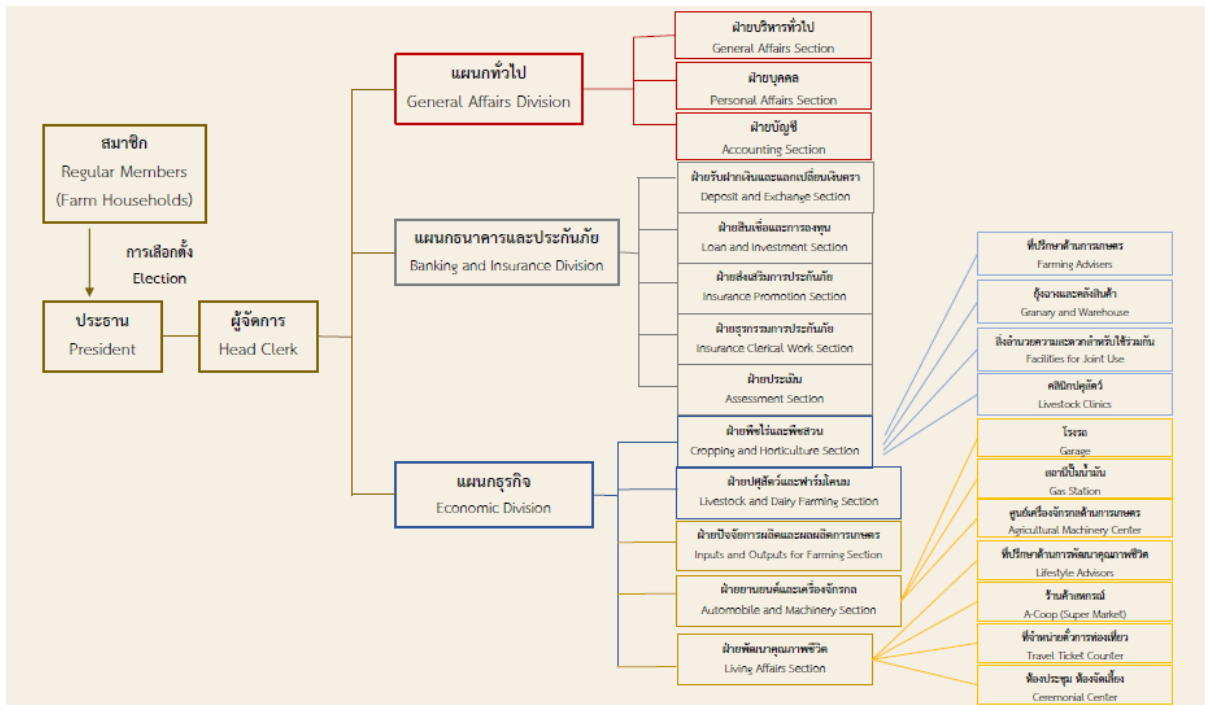

การดำเนินงานสหกรณ์ในประเทศไทย

- การดำเนินงานในลักษณะเอนกประสงค์ เน้นสมาชิกเป็นศูนย์กลาง
- บริการแก่สมาชิกด้านที่เกี่ยวข้องกับเศรษฐกิจ ด้านสวัสดิการ สังคม และความเป็นอยู่ของสมาชิก
- ดำเนินงานด้านการเงินการธนาคาร ด้านสินเชื่อ ประกันภัย
- การสร้างรายได้ การพัฒนาอาชีพ และความเป็นอยู่ การส่งเสริมการเกษตร วิจัยและพัฒนาการเกษตร การวางแผนการผลิตการเกษตร การแนะนำฟาร์ม การจัดการฟาร์ม
- การจัดหาปัจจัยการผลิตมาจำหน่าย ด้านการตลาดผลผลิตการเกษตร การแปรรูป การบรรจุหีบห่อ และจัดจำหน่ายยังตลาด
- ชุบเปอร์มาเก็ต A Coop, Morning market, Farmer Market

ชุมนุมด้านสถาบันของสหกรณ์ทำหน้าที่ด้านการสร้างความเข้มแข็งของระบบสหกรณ์ การดำเนินนโยบายเกี่ยวกับสหกรณ์ การส่งเสริม กำกับ แนะนำสหกรณ์ ซึ่งได้แก่ สหภาพสหกรณ์ระดับจังหวัด (Prefectural Central Unions of Agricultural Cooperatives หรือ PCU) ทำหน้าที่สนับสนุนให้คำปรึกษาแนะนำ การศึกษาอบรม ตรวจสอบบัญชี แก่สหกรณ์ชั้นปฐม และระดับประเทศ ได้แก่ สหภาพกลางของสหกรณ์การเกษตรระดับชาติ (Central Union of Agricultural Cooperatives หรือ JA-Zenchu) ซึ่งเป็นองค์กรสูงสุดของสหกรณ์การเกษตร สหกรณ์การเกษตรทุกสหกรณ์ในประเทศไทยต้องเป็นสมาชิกขององค์กรนี้ โดย JA-Zenchu ทำหน้าที่นำเสนอแนะนโยบายด้านการเกษตรให้แก่ภาครัฐ และให้การสนับสนุน

ชุมนุมสหกรณ์ ระดับจังหวัด รวมทั้งให้คำแนะนำแก่สหกรณ์ระดับปฐม โดยผ่านชุมนุมสหกรณ์ระดับจังหวัด และเป็นตัวแทน ของสหกรณ์การเกษตรญี่ปุ่นทั้งในประเทศ และเวทีนนานาชาติ

ชุมนุมสหกรณ์ด้านเศรษฐกิจ เกิดจากการรวมตัวของสหกรณ์การเกษตรในระดับท้องถิ่นหรือชั้นปฐม ดำเนินงานเกี่ยวกับธุรกิจต่างๆ ของสหกรณ์ชั้นปฐม คือ ชุมนุมสหกรณ์ระดับจังหวัด (Prefectural Federations) ได้แก่ ชุมนุมสหกรณ์เศรษฐกิจจังหวัด ชุมนุมสหกรณ์สินเชื่อจังหวัด ชุมนุมประกันภัยจังหวัด ชุมนุมสหกรณ์สวัสดิการระดับจังหวัด และชุมนุมสหกรณ์ด้านเศรษฐกิจระดับจังหวัด ซึ่งจะมีชุมนุมสหกรณ์ระดับชาติดำเนินกิจกรรมทางธุรกิจ ได้แก่

ชุมนุมสหกรณ์ การเกษตรระดับชาติ Zen-Noh (National Federation of Agricultura Cooperative Association) ทำหน้าที่เกี่ยวกับธุรกิจด้านการตลาด การซื้อ การแปรรูป และเป็นตัวแทน สหกรณ์สมาชิกทั่วประเทศ ในการทำธุรกิจซื้อขายและการจัดหาสิ่งอำนวยความสะดวกต่างๆ แก่สหกรณ์

ชุมนุมประกันภัยของสหกรณ์การเกษตรระดับชาติ JA-Zenkyoren (National Mutual Insurance Federation of Agriculture Cooperatives) ทำหน้าที่ด้านธุรกิจประกันชีวิตธนาคารกลางเพื่อการเกษตร Norinchukin Bank ทำธุรกิจด้านการเงินและธนาคารเป็นแหล่งเงินทุนของสหกรณ์การเกษตร และชุมนุมสหกรณ์สวัสดิการระดับชาติ

จากการปรับปรุงกฎหมาย หรือปฏิรูปสหกรณ์การเกษตรของญี่ปุ่น ซึ่งจะมีผลในปี พ.ศ. ๒๕๖๒ มีการปรับลดโครงสร้างสหกรณ์ให้เหลือ ๒ ระดับ โดยยุบสหภาพกลางสหกรณ์ระดับจังหวัดไปรวมกับชุมนุมสหกรณ์ระดับจังหวัด และปรับเปลี่ยนสถานะของสหภาพกลางของสหกรณ์การเกษตร (JA-Zenchu) ให้เป็นบริษัทจำกัด และไม่บังคับให้สหกรณ์การเกษตรทุกแห่งต้องเป็นสมาชิก

การบริหารงานของสหกรณ์การเกษตรญี่ปุ่น สหกรณ์มีสมาชิกสามัญซึ่งเป็นเกษตรกรที่ทำงานเต็มเวลา (Full time Farmer) และเกษตรกรที่ทำงานไม่เต็มเวลา (Part time Farmer) ทำการเกษตรกรรมน้อยกว่า ๙๐ วันต่อปี และสมาชิกสมทบเป็นผู้อาศัยอยู่ในเขตของสหกรณ์การเกษตรนั้นๆ ซึ่งสามารถใช้บริการทุกอย่างของสหกรณ์ได้เช่นเดียวกับสมาชิกสามัญ แต่ไม่มีสิทธิออกเสียงลงคะแนนในที่ประชุมใหญ่ของสหกรณ์ รวมถึงกลุ่มสมาชิก-กลุ่มอาชีพตามการผลิตการเกษตร มีบทบาทสำคัญในด้านการผลิต การตลาด และการมีส่วนร่วมของสมาชิกในสหกรณ์

สหกรณ์บริหารโดยคณะกรรมการซึ่งมาจากการเลือกตั้งจากสมาชิกสามัญ และมีฝ่ายจัดการเป็นผู้ดำเนินงานด้านการจัดการธุรกิจ คณะกรรมการของสหกรณ์ ประกอบด้วย คณะกรรมการดำเนินงาน ซึ่งมาจากการเลือกตั้งและมาจากผู้เชี่ยวชาญสาขาอาชีพที่เกี่ยวข้องกับธุรกิจสหกรณ์ หรือจากผู้จัดการมืออาชีพโดยกฎหมายไม่ได้กำหนดจำนวนของคณะกรรมการไว้

การดำเนินงานสหกรณ์ดำเนินงานในลักษณะเอนกประสงค์ บริการแก่สมาชิกด้านที่เกี่ยวข้องกับเศรษฐกิจ ด้านสวัสดิการ สังคม และความเป็นอยู่ของสมาชิก โดยเน้นหนักให้สมาชิกมีอาชีพ รายได้ และความเป็นอยู่ที่ดี สหกรณ์บริการด้านการผลิต ได้แก่ งานด้านวิชาการ ด้านการเกษตร การให้คำปรึกษา แนะนำด้านการผลิต การจัดการฟาร์ม การจัดหาปัจจัยการผลิตมาจำหน่าย ด้านการตลาด ผลผลิตการเกษตร รวมถึงการรวบรวมผลผลิตของสมาชิกมาปรับปรุงคุณภาพการแปรรูป การบรรจุหีบห่อ

และจัดจำหน่ายยังตลาด ด้านการเงินการธนาคาร ด้านสินเชื่อ ประกันภัยด้านการพัฒนาความเป็นอยู่ของสมาชิกโดยกิจกรรมการให้บริการ หรือธุรกิจของสหกรณ์จะครอบคลุมกิจกรรมที่เกี่ยวข้องกับวิถีชีวิตประจำวันของสมาชิกและชุมชน

ประเทศญี่ปุ่นมีกฎหมายสหกรณ์ แยกไปตามประเภทของสหกรณ์ โดยมีกระทรวงที่รับผิดชอบดูแลตามประเภทของสหกรณ์ สำหรับสหกรณ์การเกษตรญี่ปุ่นทั้งหมดดำเนินงานภายใต้กฎหมายสหกรณ์การเกษตร พ.ศ. ๒๔๙๐ (Agricultural Co-operative Law ๑๙๔๗) ซึ่งในปี พ.ศ. ๒๕๕๘ ได้มีกฎหมายสหกรณ์ฉบับปรับปรุง พ.ศ. ๒๕๕๘ (The Agricultural Cooperatives Act ๒๐๑๕) ขึ้นถือใช้ด้วย **กฎหมายสหกรณ์เป็นกฎหมายเพื่อการส่งเสริมกิจการสหกรณ์การเกษตรของประเทศ การเพิ่มผลผลิตการเกษตร และการพัฒนาเศรษฐกิจและสังคมของเกษตรกร** กำหนดให้สหกรณ์เป็นสมาคมและมีสถานภาพเช่นเดียวกับบริษัททั่วไป กฎหมายได้กำหนดชัดเจนให้สหกรณ์ดำเนินงานเพื่อให้บริการแก่สมาชิกเป็นสำคัญ ไม่ใช่เพื่อผลกำไรของสหกรณ์ และได้บัญญัติขอบเขตการดำเนินงานของสหกรณ์ไว้อย่างชัดเจน ให้ดำเนินงานด้านต่างๆ ครอบคลุม กิจกรรมด้านเศรษฐกิจ และสังคมของสมาชิก รวมทั้งการพัฒนาภาคเกษตรด้วย

ด้านการสนับสนุนการสหกรณ์จากรัฐบาล ได้กำหนดการขอรับความช่วยเหลือจากรัฐบาล และการยกเว้นภาษี เงินปันผลแก่สมาชิกไว้ กำหนดการกำกับและตรวจสอบกิจการของสหกรณ์ให้เป็นอำนาจของรัฐบาลในการดำเนินการกรณีสหกรณ์ หรือชุมนุมสหกรณ์ดำเนินการผิดกฎหมาย และกฎหมายสหกรณ์ฉบับปรับปรุงปี พ.ศ. ๒๕๕๘ ได้เพิ่มเติมส่วนของคุณสมบัติคณะกรรมการสหกรณ์ที่ส่วนหนึ่งต้องมาจากผู้เชี่ยวชาญในวิชาชีพ หรือเป็นผู้จัดการมืออาชีพ รวมทั้งการปรับโครงสร้างสหกรณ์โดยการยุบสหภาพสหกรณ์ระดับจังหวัด ไปรวมกับชุมนุมสหกรณ์เศรษฐกิจระดับจังหวัด รวมทั้งปรับเปลี่ยนสถานะสหภาพกลางสหกรณ์การเกษตรระดับชาติ ซึ่งเป็นองค์กรสูงสุดของสหกรณ์การเกษตรให้เป็นบริษัทโดยจะมีผลภายในปี พ.ศ. ๒๕๖๒

การส่งเสริมและกำกับสหกรณ์ กระทรวงเกษตรป่าไม้และประมงของญี่ปุ่น (Ministry of Agriculture, Forestry and Fisheries หรือ MAFF) เป็นหน่วยงานที่รับผิดชอบดูแลสหกรณ์การเกษตร ดำเนินการด้านนโยบายและวิชาการต่างๆ และกฎหมายสหกรณ์ให้อำนาจกระทรวงเกษตรป่าไม้และประมง และผู้ว่าราชการจังหวัดเป็นหน่วยงานบริหาร (Administrative Agency) ในการดำเนินการกำกับและตรวจสอบสหกรณ์ และชุมนุมสหกรณ์ กรณีที่สหกรณ์ดำเนินการไม่เป็นไปตามกฎหมาย

การตรวจบัญชีสหกรณ์การเกษตรทุกแห่งต้องได้รับการตรวจบัญชีจากสหภาพกลางสหกรณ์การเกษตรระดับชาติ (JA-Zenchu) สหกรณ์การเกษตรระดับปฐมหรือท้องถิ่นต้องได้รับการตรวจบัญชีจากสหภาพกลางสหกรณ์การเกษตรระดับจังหวัดและสหภาพกลางสหกรณ์การเกษตรระดับชาติ (JA-Zenchu) ซึ่งสหกรณ์ต้องจ่ายค่าธรรมเนียมให้แก่สหภาพกลางสหกรณ์การเกษตรทั้งสองระดับเป็นรายปีตามที่กฎหมายกำหนด และตามกฎหมายสหกรณ์ฉบับปรับปรุง พ.ศ. ๒๕๕๘ สหกรณ์การเกษตรระดับท้องถิ่นสามารถเลือกรับการตรวจบัญชีจากผู้สอบบัญชีภาคเอกชนหรือผู้สอบบัญชีที่ภาครัฐรับรอง

การส่งเสริมของภาครัฐ รัฐบาลญี่ปุ่นให้การสนับสนุนสหกรณ์การเกษตรอย่างจริงจังตั้งแต่เริ่มจัดตั้งสหกรณ์ในสมัยสงครามโลกครั้งที่ ๒ โดยรัฐบาลจัดตั้งสหกรณ์การเกษตรขึ้นมาในทุกหมู่บ้านและบังคับให้

เกษตรกรทุกคนเป็นสมาชิก ให้สหกรณ์เป็นตัวแทนองค์กรเดียวในการรวบรวมผลผลิตการเกษตรและกระจาย ไปยังประชาชน ใช้สหกรณ์เป็นเครื่องมือในการควบคุมราคาอาหารราคาสินค้าการเกษตร ปัจจุบันรัฐบาลได้ออกกฎหมายอื่นๆ เพื่อสนับสนุนช่วยเหลือสหกรณ์ เช่น กฎหมายการฟื้นฟูกิจการของสหกรณ์ กฎหมายการส่งเสริมการรวบรวมสหกรณ์ การบัญญัติไว้ในกฎหมายสหกรณ์ไม่ให้สหกรณ์อยู่ในกิจการภายใต้บังคับของกฎหมายการต่อต้านการผูกขาด บัญญัติให้สหกรณ์การเกษตรดำเนินงานเพื่อมุ่งให้บริการแก่สมาชิกเป็นสำคัญ ไม่มุ่งเพื่อประโยชน์ขององค์กรและการยกเว้นภาษีให้แก่สมาชิกในรายได้จากเงินปันผลของสหกรณ์ รัฐบาลดำเนินนโยบายต่างๆ ในการปกป้องภาคการเกษตรโดยกฎหมาย มาตรการหรือนโยบายต่างๆ ที่รัฐบาลกำหนดให้สหกรณ์เป็นตัวแทนหรือกลไกดำเนินการ ตลอดจนการปกป้องภาคเกษตรกรรม ทำให้สหกรณ์ได้รับประโยชน์จากการดำเนินงาน มีความเข้มแข็งมีอำนาจต่อรองด้านเศรษฐกิจและด้านการเมือง

ประเทศญี่ปุ่นมีสหกรณ์การเกษตร ๖๕๒ แห่ง จำนวนสมาชิกทั้งหมด ๑๐.๓๗ ล้านคน และมีมูลค่าทางธุรกิจ ๔๐ พันล้านดอลลาร์ต่อปี

ปัจจัยแห่งความสำเร็จของสหกรณ์ในประเทศญี่ปุ่น

๑. ด้านบทบาท นโยบาย และการสนับสนุนจากภาครัฐ โดยใช้สหกรณ์เป็นเครื่องมือของรัฐในการแก้ไขปัญหาของเกษตรกร และสร้างโอกาส/สิทธิพิเศษในการดำเนินธุรกิจสหกรณ์

๒. ด้านการบริหารงานที่เข้มแข็ง สหกรณ์ในประเทศญี่ปุ่นมีคณะกรรมการดำเนินงาน ซึ่งมาจากการเลือกตั้งและมาจากผู้เชี่ยวชาญสาขาอาชีพที่เกี่ยวข้องกับธุรกิจสหกรณ์ หรือจากผู้จัดการมืออาชีพ มีผู้ตรวจสอบกิจการ และมีธรรมาภิบาลในสหกรณ์

๓. ด้านกฎหมาย คือ การมีกฎหมายที่ส่งเสริม และเอื้ออำนวยต่อการดำเนินงานของสหกรณ์เพื่อการส่งเสริมกิจการสหกรณ์การเกษตรของประเทศ การเพิ่มผลผลิตการเกษตร และการพัฒนาเศรษฐกิจและสังคมของเกษตรกร รวมถึงกำหนดชัดเจนให้สหกรณ์ดำเนินงานเพื่อให้บริการแก่สมาชิกเป็นสำคัญ

๔. ด้านการดำเนินงานที่ยึดสมาชิกเป็นศูนย์กลาง โดยการสร้างอาชีพ สร้างรายได้ พัฒนาคุณภาพชีวิต ธุรกิจที่เกี่ยวข้องกับสมาชิกเป็นหลัก ดำเนินงานในลักษณะเอนกประสงค์ และโครงสร้างขบวนการสหกรณ์ที่เข้มแข็ง

แนวทางส่งเสริมและพัฒนาสหกรณ์

ผู้ทรงคุณวุฒิด้านการสหกรณ์ ได้เสนอแนวทางการส่งเสริมและพัฒนาสหกรณ์ยุค ๔.๐ ๒ ด้าน ได้แก่

๑. สหกรณ์พึ่งตนเอง เพื่อให้เกิด SMART COOP หรือ SMART ENTERPRISE โดยใช้เครื่องมือ ๔S ประกอบด้วย

๑. SMART Management
๒. SMART Business Activities
๓. SMART Services
๔. SMART Member

๒. การส่งเสริมสนับสนุนของภาครัฐ

- ด้านนโยบายรัฐ ใช้สหกรณ์เป็นกลไกหลัก/ແຕ້ມต่อทางธุรกิจ
- ด้านกฎหมาย ระเบียบอำนวยการประโยชน์ในการดำเนินธุรกิจสหกรณ์ และกำกับดูแลสหกรณ์
- พัฒนาสหกรณ์สู่ SMART COOP พึ่งตนเอง
- สร้างความเข้มแข็งเครือข่าย/ชุมชน และธุรกิจการค้าการตลาด
- ส่งเสริม/กำกับ โดยใช้เทคโนโลยีและนวัตกรรม

๖. แนวทางปฏิบัติงานกรมส่งเสริมสหกรณ์ ประจำปี พ.ศ. ๒๕๖๓

โดย นายพิเชษฐ์ วิริยะพาหะ อธิบดีกรมส่งเสริมสหกรณ์

ยินดีกับทุกหน่วยงานที่ได้รับโลรางวัล ซึ่งก็เป็นตัวชี้วัดให้เห็นถึงผลของการทำงาน และแสดงความยินดีกับข้าราชการที่ได้รับรางวัลทุกท่าน

นโยบายการทำงาน ปี ๒๕๖๒ ที่ได้ฝากกับท่านไว้เมื่อต้นปี ว่าอยากให้ท่านสหกรณ์จังหวัดจัดองค์กรของท่าน (ไม่ใช่การจัดโครงสร้าง) ๒ เรื่องด้วยกัน คือ

๑.๑ ทีมตรวจการ ให้ ผอ.กลุ่มไปเป็นหัวหน้าทีมได้ใหม่ และอยากให้ทำงานลงตรวจการเป็นรูปแบบคณะทำงาน

๑.๒ การจัดคนทำงานตามความถนัดในการพัฒนาสหกรณ์



แต่ผลปรากฏว่า เรื่องการตรวจการ ก็ยังเป็นเช่นเดิม เป็นคณะแคในคำสั่งแต่การลงไปทำงานก็ยังมีคนที่เป็นระดับปฏิบัติการลงไปทำงาน มีเพียงบางจังหวัดที่ทำได้ จึงทำให้เกิดผลลัพธ์เหมือนที่ผ่านมา อยากให้ท่านลงเป็นทีมและดำเนินการตรวจสอบให้ลึก เพื่อจะได้ป้องกันเหตุที่จะเกิดขึ้น เพราะเชื่อว่าถ้าเราลงไปทำงานเป็นทีมจะช่วยให้การตรวจการเกิดประสิทธิภาพ ซึ่งในปี ๒๕๖๓ ผมก็ยังอยากเห็นเรื่องของการทำงาน

เป็นทีมของตรวจการสหกรณ์

ปีงบประมาณ ๒๕๖๓ ขอให้นำนโยบายการทำงานเป็นทีม ทั้งเรื่องของการตรวจการ การเข้าแนะนำส่งเสริม กลับไปปรับระบบการทำงาน คือ งานปกติให้ดำเนินการตามภารกิจหน้าที่ สำหรับงานที่ต้องพัฒนาทางจังหวัดควรสร้างทีมงาน

ถ้าเราไม่ปรับการทำงาน เราก็จะไม่สามารถพัฒนางานสหกรณ์ได้

แนวทางการพัฒนาสหกรณ์ในปี ๒๕๖๒ ที่ผ่านมา ๒ ด้าน คือ

๑. พัฒนาด้านองค์กร เรื่องการบริหารจัดการองค์กร เรื่องการพัฒนาคณะกรรมการ ให้ความรู้ กรรมการ สมาชิกสหกรณ์ เรื่องการแก้ไขข้อบกพร่องสหกรณ์ เรื่องธรรมาภิบาล และเรื่องอื่นๆ

(อยากให้ท่านลองกลับไปคิดว่าที่ผ่านมาเป็นไปตามที่กรมฯ คาดหวังไว้หรือไม่) อยากเห็นภาพการเกิดผลสัมฤทธิ์ที่เกิดขึ้นกับสหกรณ์ โดยการเข้าไปแนะนำส่งเสริมของเจ้าหน้าที่ส่งเสริม

๒. พัฒนาด้านธุรกิจสหกรณ์ คือ เรื่องของการไปเสริมสร้างให้สหกรณ์สามารถรับซื้อผลผลิตด้านการเกษตรกับพี่น้องเกษตรกร ซื้อแล้วสามารถนำไปแปรรูป พัฒนาผลิตภัณฑ์เพื่อเพิ่มมูลค่าสินค้า ในปีที่ผ่านมา ท่านมองเห็นการเปลี่ยนแปลงเกิดขึ้นกับสหกรณ์เรื่องนี้บ้างหรือไม่ ซึ่งปีงบประมาณ ๒๕๖๒ กรมส่งเสริมสหกรณ์ไม่ได้มีการจัดทำแผนให้เพียงงบประมาณแล้วให้นำไปดำเนินงาน

ผลการขับเคลื่อนงาน ปี ๒๕๖๒ มีผลการดำเนินการ ดังนี้

การส่งเสริมสหกรณ์/กลุ่มเกษตรกรสู่เข้มแข็ง

๑. ออกกฎหมายและเกณฑ์กำกับ เพื่อสร้างความเข้มแข็งให้สหกรณ์ ที่ผ่านมามีการกำกับ เกณฑ์การกำกับ ๗ เรื่อง

๒. แก้ไขข้อบกพร่องสหกรณ์แล้วเสร็จ ๑,๑๒๑ แห่ง มูลค่าความเสียหาย ๓๐,๓๐๑.๓๖ ล้านบาท

๓. แก้ไขปัญหาหนี้ค้างชำระของสหกรณ์ ๔๒๔ แห่ง/สมาชิกมีแผนจัดการหนี้รายบุคคล ๗๗,๘๔๔ คน

การส่งเสริมศักยภาพการดำเนินธุรกิจของสหกรณ์เพิ่มขึ้น

๑. สหกรณ์ ๑,๑๕๑ แห่ง รวบรวมและแปรรูปผลผลิตการเกษตรมูลค่า รวม ๖๒,๑๓๘.๖๔ ลบ. (เพิ่มขึ้น ๑๑๙ แห่ง)

๒. ปริมาณธุรกิจสหกรณ์เพิ่มขึ้นร้อยละ ๔.๙๘ (ผลงาน ๑๑ เดือน)

๓. เกิดเครือข่ายระหว่างสหกรณ์ผู้ผลิต/สหกรณ์ผู้บริโภค ๔๑๓ แห่ง มูลค่าธุรกิจ ๒,๐๐๐ ลบ.

แนวทางการขับเคลื่อนงานกรมส่งเสริมสหกรณ์ ปี ๒๕๖๓

๑. ส่งเสริม พัฒนา “ด้านการดำเนินธุรกิจ”

๑.๑ บริหารจัดการแปลงใหญ่ของสหกรณ์แบบครบวงจร (GAP, Organic/ใช้วิทยาการสมัยใหม่ (Drone/เกษตรอัจฉริยะ) เครื่องจักรกลการเกษตร/จัดการผลผลิตหลังเก็บเกี่ยว)

๑.๒ แปรรูปผลผลิตของสหกรณ์เพื่อเพิ่มมูลค่า (GMP/ระบบการผลิตเพื่อลดการสูญเสีย/ต่อยอดผลิตภัณฑ์/ยืดอายุการเก็บรักษา)

๑.๓ พัฒนาสหกรณ์ระดับอำเภอรวบรวม/เก็บชะลอผลผลิต (สนับสนุนปัจจัยพื้นฐาน/พัฒนาฝ่ายจัดการให้เป็นนักบริหารมืออาชีพ)

๑.๔ เพิ่มศักยภาพการตลาดสินค้าเกษตรของสหกรณ์ (Supermarket สินค้าสหกรณ์/สร้าง Cluster กลุ่มสินค้าเกษตร/MICE เพื่อชุมชน)

๒. ส่งเสริม พัฒนา “ด้านองค์กร”

๒.๑ กำหนดมาตรการกำกับ ดูแล ตรวจสอบที่มีประสิทธิภาพ

- ติดตาม/เฝ้าระวัง เพื่อการดำเนินงานของสหกรณ์ป้องกันการเกิดข้อบกพร่อง
- ปรับปรุงระบบตรวจการสหกรณ์ให้มีประสิทธิภาพยิ่งขึ้น
- วางระบบการตรวจสอบสหกรณ์อย่างเข้มข้น

๒.๒ พัฒนาระบบการรายงานข้อมูลทางการเงินของสหกรณ์

- รายงานข้อมูลทางการเงินเชิงคุณภาพ
- ระบบข้อมูลการกู้การฝากระหว่างกัน (เผื่อระงับโอกาสเกิดธุรกรรมที่มีความผิดปกติ)

๒.๓ จัดการแก้ไขปัญหาหนี้สินของสมาชิกสหกรณ์

- สหกรณ์ภาคการเกษตร ดำเนินการจัดทาลาดรองรับการวางแผนการผลิตสินค้าเกษตร ส่งเสริมพัฒนาอาชีพเกษตรกรตามความต้องการของตลาด และสนับสนุนเงินทุน/ปัจจัยพื้นฐานในการประกอบอาชีพ

- สหกรณ์นอกภาคการเกษตร ดำเนินการออกคำแนะนำในการกำหนดนโยบายสินเชื่อของสหกรณ์และเพิ่มศักยภาพสหกรณ์ เป็นที่ปรึกษาการเงินให้สมาชิก (การบริหารหนี้สิน การออม และการลงทุน)

๓. ส่งเสริม/พัฒนาสหกรณ์และกลุ่มเกษตรกรในพื้นที่ โครงการอันเนื่องมาจากพระราชดำริ โครงการหลวง

ปีงบประมาณ ๒๕๖๓ ขอให้แต่ละพื้นที่ที่มีโครงการอันเนื่องมาจากพระราชดำริ โครงการหลวง ให้กลับไปทบทวนและพัฒนาองค์กร และธุรกิจที่เอื้อต่อสหกรณ์จริง โดยเน้นการขับเคลื่อนในสหกรณ์ และที่สำคัญไม่ควรมีการทุจริตโดยเด็ดขาดในทุกแห่ง

ประเด็นสำคัญการทำงานในปีงบประมาณ ๒๕๖๓

ฝากท่านสหกรณ์จังหวัด ว่าปีงบประมาณ ๒๕๖๓ ต้องช่วยกันทำงานทุกคน และให้นึกถึงความภูมิใจในการส่งเสริมสหกรณ์/กลุ่มเกษตรกรเป็นหลัก มุ่งสู่ผลสัมฤทธิ์ และประสิทธิผล

สำหรับเรื่องฝากให้ดำเนินการในปีงบประมาณ ๒๕๖๓ ได้แก่

๑. การแก้ไขปัญหาเฉพาะหน้า เช่น การเกิดอุทกภัย/ภัยแล้ง และอื่นๆ

๒. เรื่องหนี้สิน

๓. เงินกู้กองทุนพัฒนาสหกรณ์ (กพส.) ขอให้เร่งดำเนินการ ไม่ควรชักช้า เน้นการวิเคราะห์หรือพิจารณาการให้เงินกู้สหกรณ์ตามสภาพจริง ถ้าหากสหกรณ์ไหนไม่สามารถให้ได้ไม่ควรจะให้

ที่ผ่านมาการพิจารณาเงินกองทุนพัฒนาสหกรณ์ (กพส.) ส่วนใหญ่พิจารณาให้สหกรณ์ที่มีเงินทุนจำนวนมาก ตามวัตถุประสงค์เงินกองทุนพัฒนาสหกรณ์ (กพส.) เพื่อพัฒนาสหกรณ์ ดังนั้น ควรพิจารณาให้สหกรณ์ที่สามารถพัฒนาต่อได้อย่างมีประสิทธิภาพ และที่ผ่านมาสหกรณ์ส่วนใหญ่ กู้เงินกองทุนพัฒนาสหกรณ์ (กพส.) แล้วนำไปใช้ผิดวัตถุประสงค์

๔. นิคมสหกรณ์ ที่ดินไม่ควรทับซ้อนกัน ทางนิคมต้องมีข้อมูลในพื้นที่นิคมทุกด้าน ถ้าหากมีข้อพิพาทควรรายงานให้สหกรณ์จังหวัดทันที และท่านสหกรณ์จังหวัดต้องไปดูแลนิคมสหกรณ์ รู้หลักการเบื้องต้น รวมถึงการขออนุญาตใช้ที่ดิน ต้องใช้ความรอบครอบ เพราะใช้อุณหภูมิการในระดับจังหวัด

การประกาศสิ้นสภาพนิคม โดยจัดทำแผนให้ชัดเจนในแต่ละปี

การพัฒนาอาชีพของพี่น้องสมาชิก โดยนิคมสหกรณ์ร่วมกับสหกรณ์นิคมในการดำเนินงาน เช่น โคขุน เลี้ยงไก่ เลี้ยงลูกอ๊อด ปลุกผัก สมุนไพร เป็นต้น เน้นเกษตรปลอดภัย เกษตรอินทรีย์ เป็นหลัก ทั้งนี้ ทางกรมส่งเสริมสหกรณ์พร้อมส่งเสริมและสนับสนุนทุกด้านสำหรับนิคมสหกรณ์ทุกแห่ง

๕. การแก้ไขปัญหาเรื่องร้องเรียน

เมื่อกรมส่งเสริมสหกรณ์ขอให้สำนักงานสหกรณ์จังหวัดดำเนินการตรวจสอบเรื่องร้องเรียน ขอให้ตรวจสอบจริง สิ่งใดที่ไม่ถูกไม่ควร จะยุติเรื่อง ควรมีรายละเอียดให้ชัดเจน และสำนักงานสหกรณ์จังหวัดควรตอบทุกประเด็น (ทำอะไร ถึงไหน)

๖. การบริหารงานบุคคล เนื่องจากปีนี้ จะมีอัตราตำแหน่งผู้บริหารว่าง จะพิจารณาแต่งตั้ง โยกย้าย ตามความเหมาะสม และจะดูแลให้ดีที่สุด

๗. การอบรม นบค. นบส. จะดำเนินการพิจารณาบุคลากรเข้าร่วมตามคุณสมบัติ

สัมมนาทางวิชาการ เนื่องในโอกาสวันคล้ายวันสถาปนากรมส่งเสริมสหกรณ์ครบรอบ ๔๗ ปี
วันจันทร์ที่ ๓๐ กันยายน ๒๕๖๒

๑. การพัฒนาธุรกิจสหกรณ์สู่ความยั่งยืน

โดย ดร.ปริญญ์ พานิชภักดิ์ หัวหน้าทีมเศรษฐกิจพรรคประชาธิปัตย์

เศรษฐกิจโลกและประเทศไทยกำลังจะเปลี่ยนไป มิติที่เราจะคิดถึงการบริหารจัดการองค์กรที่ดี จุดเด่นของสหกรณ์ที่มีการรวมตัวกันอย่างเข้มแข็ง ส่วนหนึ่งเกิดจากการบริหารจัดการ จากสมาชิกที่มีองค์ความรู้ เมื่อ ๒ เดือนก่อน วิทยากรได้ไปลงพื้นที่ จังหวัดร้อยเอ็ด มหาสารคาม และจังหวัดขอนแก่น ได้พบกับคุณบุญเกิด (ไม่มีนามสกุล) ที่สหกรณ์เกษตรวิสัยในจังหวัดร้อยเอ็ด และสหกรณ์อื่นอีกหลายแห่ง เห็นถึงความสำคัญของการสร้างผู้นำชุมชนที่เข้มแข็ง สหกรณ์ที่มีความสำเร็จส่วนใหญ่เกิดจากผู้นำองค์กรองคกรนั้นมีผู้นำที่มีความอยากรู้ คิดนอกกรอบ กล้าที่จะลองผิดลองถูกในบางเรื่อง เป็นความคิดที่ทดลองสินค้าชนิดใหม่เพิ่มผลผลิตใหม่ๆ ให้กับชุมชน หาดตลาดใหม่

ขณะนี้เรากำลังอยู่ในโลกยุคแห่งการทำหายในหลายๆ ด้านทั้งเรื่อง ปัญหาเกษตรกรที่ผ่านมา

๑. อุทกภัย ทั้งเรื่องของน้ำท่วม ฝนแล้ง
๒. ภาวะหนี้สินเกษตรกร
๓. เกษตรกรที่ยังขาดองค์ความรู้ในบางเรื่อง เช่น เรื่องการทำบัญชี
๔. ปัญหาในการโดนตัวกลางกดราคา
๕. ไม่สามารถหาดตลาดใหม่
๖. ไม่สามารถเข้าถึงผู้บริโภคได้โดยตรง

ปัจจุบันประเทศไทยกำลังเข้าสู่ยุคเศรษฐกิจดิจิทัล (Thailand ๔.๐) แต่ประเทศไทยของเรามีจุดแข็งคือ ๐.๔ เนื่องจากเทคโนโลยีไร้พรหมแดน เข้ามาแรงและเร็ว แต่ก็มีไม่กี่สหกรณ์หรือประชาชนไม่กี่คนที่จะคิดนำเทคโนโลยีเหล่านี้มาใช้ในงานของตัวเอง คนที่เป็นผู้รู้ด้านเทคโนโลยีนี้มีเยอะขึ้น ราคาเริ่มจะลดลง สิ่งแรกที่น่าสนใจคือเราควรคิดที่จะนำเทคโนโลยีที่มีอยู่แล้วมาใช้ในการบริหารจัดการในงานของเราได้อย่างไรองค์กรต้องนำเทคโนโลยีมาผนวกในทุกมิติของการทำงาน ต้องหาวิธีการว่าจะนำเทคโนโลยีมาผนวกได้อย่างไร

ยกตัวอย่างการเปลี่ยนแปลงด้วยความรวดเร็วในอุตสาหกรรม อุตสาหกรรมธนาคารพาณิชย์ บริษัทหลักทรัพย์ ตลาดหลักทรัพย์ อุตสาหกรรมเหล่านี้มีการแข่งขันกันค่อนข้างสูง การลงทุนหุ้น RMF ITF หรือลงทุนซื้อหุ้นในตลาดหลักทรัพย์ซึ่งท่านจะทราบว่าเป็นอดีตมีค่า Commission Broker ที่สูงมาก และมีอัตราลดลงเรื่อยๆ สามารถขอค่า Commission ที่ลดลงได้ในการซื้อขายหุ้น ถึงขั้นที่ กลต. ผู้ที่เป็นคนควบคุมดูแลตลาดหลักทรัพย์ และบริษัทหลักทรัพย์ เปิดนโยบายคือท่านไม่ต้องเสียค่า Broker เลยก็ได้ ซึ่งในยุคปัจจุบันท่านซื้อขายหุ้นแข่งกับหุ่นยนต์ ท่านไม่ได้ซื้อขายแข่งกับมนุษย์อีกต่อไปสำนักงานคณะกรรมการกำกับหลักทรัพย์และตลาดหลักทรัพย์ (กลต.) ได้จัดงานนวัตกรรมทางการเงิน (FinTech Challenge) เพื่อให้วงการทางการเงินได้แข่งกันคิดว่าอะไรคือสินค้าใหม่ทางการเงินที่ขับเคลื่อนด้วยนวัตกรรม หรือเทคโนโลยี และมีสินค้าทางการเงินที่ได้รับรางวัล คือ คนที่เขียนโปรแกรม Coach writing ที่จะทำให้ท่านสามารถซื้อขายหุ้น ปตท. ได้โดยตรงไม่ผ่านตัวกลาง ไม่ต้องผ่านตลาดหลักทรัพย์

เหรียญสกุล Digital เกิดขึ้นเพราะมีระบบ Block Chain เป็นลักษณะเหมือนกล่องที่เก็บข้อมูลบนระบบ แล้วนำไปบริหารจัดการในห่วงโซ่ ปัจจุบันที่เราเก็บข้อมูลไว้ใน Excel เป็นการเก็บข้อมูลที่สามารถถูกแก้ไขได้ง่าย แต่ Block Chain เป็นการแก้ไขได้ยาก ต้องการตัดตัวกลางออกไป ไม่ต้องมีตัวกลาง ดีกว่า E-commerce ผู้บริโภคสามารถเห็นว่าสินค้าที่เขาต้องการซื้อตั้งแต่กระบวนการแรกจนถึงขั้นเก็บเกี่ยว โดยตรงกับผู้ผลิต

COOP เป็นบริษัทที่ใหญ่ รับซื้อผลผลิตทางการเกษตร แต่ต้องเป็นเกษตรกรอินทรีย์ ส่งออกไปยุโรป บริษัทจะเข้ามาช่วยฟื้นฟู ฟื้นฟูแปลงให้เป็นอินทรีย์ ติดตามไปที่ที่มาของเกษตรกรนั้นได้ และสามารถเชื่อมโยงกับท้องถิ่นนั้นได้

อะไรคือ ๐.๔ จุดแข็งคนไทย คือ ความดั้งเดิม วัฒนธรรมท้องถิ่น สินค้าชุมชนบางอย่าง สินค้ามีเรื่องราว ที่สามารถร้อยเรียงได้ มีการร้อยเรียงเรื่องราวในสินค้า

Block Chain เป็นการนำเอา ๐.๔ มาบวกกับ ๔.๐ แล้วนำมาถ่ายทอด โลกพร้อมที่จะจ่ายเงินกับข้อมูล ข้อมูลคือ พระเจ้านำข้อมูลมาวิเคราะห์ และจัดเก็บ แล้วนำมาใช้เมื่อจำเป็น ยุทธศาสตร์ข้อมูล (data) คือ สิ่งแรกที่สหกรณ์ต้องมี

Smart Farmer Smart Co-op สิ่งแรกต้องคิดว่าข้อมูลชุมชนมีอะไรบ้าง อะไรคือยุทธศาสตร์ข้อมูลในองค์กรของท่าน ที่เป็นข้อมูลทำงานในตลาดได้

“Local Alike” การท่องเที่ยวแบบยั่งยืน โดยชุมชนเพื่อชุมชนที่ให้มากกว่าความสุข (สมศักดิ์ บุญคำ) (ผ) โดยสินค้าชุมชนจะสามารถดำเนินการผ่านสิ่งเหล่านี้ได้



Block Chain คือ ระบบโครงข่ายในการเก็บบัญชีธุรกรรมออนไลน์ ซึ่งมีลักษณะเป็นเครือข่ายใยแมงมุมที่เก็บสถิติการทำธุรกรรมทางการเงิน และสินทรัพย์ชนิดอื่นๆ อีกในอนาคต โดยไม่มีตัวกลาง คือ สถาบันการเงิน หรือสำนักชำระบัญชี ระบบ Block Chain จะไม่มีตัวกลางอย่างที่เคยเป็นมา ยกตัวอย่างการทำธุรกรรมด้วย Bitcoin จะมีรหัส Token สร้างขึ้นมาเพื่อสื่อสารกับ Block Chain และทำการตรวจสอบว่า Bitcoin นั้นๆ มีความน่าเชื่อถือหรือไม่ ก่อนที่จะทำธุรกรรมให้สำเร็จต่อไป

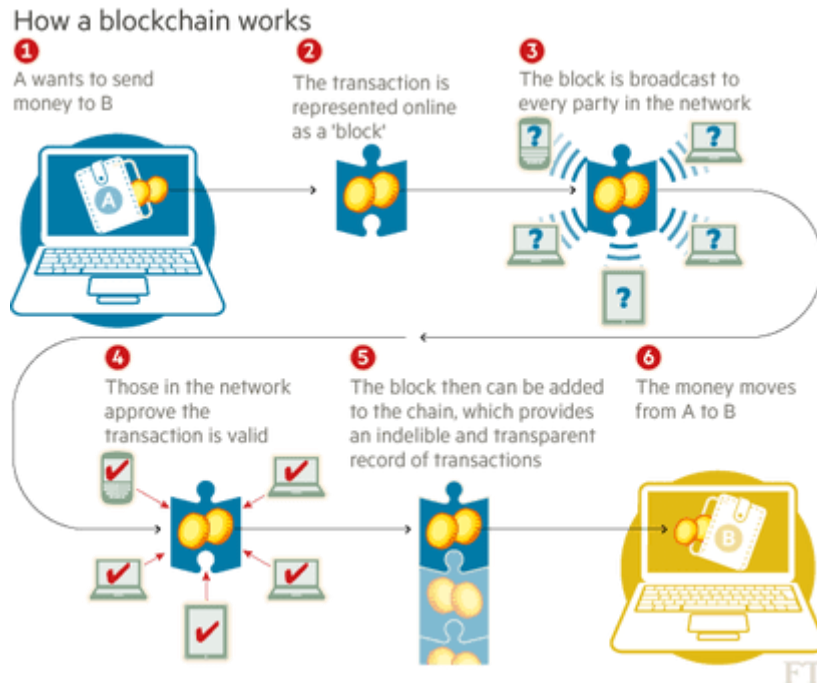

เท่ากับว่า Block Chain เป็นระบบโครงข่ายในการทำธุรกรรมต่างๆ ซึ่งตัดตัวกลางอย่างสถาบันการเงินที่มีอยู่ในโลกปัจจุบันออกไป ซึ่งทำให้ต้นทุนการทำธุรกรรมถูกลง และอาจจะส่งผลให้สถาบันการเงินที่เป็นตัวกลางรวมไปถึงสำนักชำระบัญชีต่างๆ ไม่จำเป็นต้องมีอีกในอนาคตได้เลย หากเทคโนโลยีนี้เข้ามาแทนที่ได้อย่างสมบูรณ์

ขณะที่ Block Chain ไม่เพียงมีบทบาทอยู่แค่การทำธุรกรรมทางการเงินเท่านั้น หากแต่ยังอาจถูกนำไปใช้ในงานอื่นๆ เช่น การเก็บสถิติการเลือกตั้งให้มีความโปร่งใสมากขึ้น การให้ยืม Cloud Storage ระหว่างกัน, บริการ Co - location, ระบบ Peer to Peer Lending และอื่นๆ อีกมากมาย ซึ่งแม้แต่เหล่าธนาคารเองก็ตัดสินใจเข้าลงทุนในการทำ Block Chain มากขึ้นเรื่อยๆ โดยล่าสุด เหล่าสถาบันการเงินอย่างธนาคาร Citibank ตลาดหลักทรัพย์ NASDAQ รวมไปถึงบริษัท VISA ก็ได้เข้าลงทุนในบริษัท Block Chain ชื่อนำอย่าง Chain.com เพื่อแนวทางรักษาตลาดเทคโนโลยีนี้เช่นกัน

แนวคิด Block Chain เริ่มกลับมาเป็นกระแสที่ต้องจับตามองอีกครั้ง พร้อมมีการพัฒนาใหม่ๆ ไปสู่การใช้งานที่มากกว่าการทำธุรกรรม Bitcoin ในอดีตที่ไม่ได้รับการยอมรับมากนัก ผสมรวมกับกระแสการเพิ่มขึ้นของอุปกรณ์ที่ใช้แนวคิด อินเทอร์เน็ต ออฟฟิงส์ (Internet of Things) จำเป็นต้องมีการจัดการ ดูแลอย่างการรักษาความปลอดภัยระหว่างอุปกรณ์ต่างๆ และความจำเป็นที่จะต้องบันทึกฐานข้อมูลของการติดต่อต่างๆ เหล่านั้น ทำให้เทคโนโลยีอย่าง Block Chain ที่ให้ความสำคัญกับความเป็นส่วนบุคคลจะกลายมาเป็นตัวช่วยสำคัญของการใช้งานดังกล่าว โดยลดขั้นตอนระบบการทำงานให้เรียบง่ายยิ่งขึ้น มีการยืดหยุ่นที่สูงขึ้น รวมทั้งการตอบสนองความต้องการของลูกค้าได้อย่างรวดเร็ว

แต่กระนั้นความสำเร็จของ Block Chain จะสามารถพลิกสถานะการให้บริการด้านการเงินโลกดิจิทัลได้หรือไม่ การหาพาร์ทเนอร์ที่มีประสบการณ์ในการทำงานกับระบบความซับซ้อน และความหลากหลายในทุกระดับการใช้งานไม่ว่าเล็ก หรือใหญ่ เป็นหัวใจสำคัญของการจัดการกับปัญหานี้ได้อย่างดีที่สุด ซึ่งถ้าย้อนกลับไปเมื่อ ๕ ปีที่ผ่านมา Idea ทางธุรกิจเหล่านี้ ต่างเคยถูกมองว่าเป็นเรื่องที่ไม่น่าจะเกิดขึ้นได้จริง หากแต่ปัจจุบันเรื่องเช่นนี้ได้กลายเป็นตัวกำหนดผู้ชนะในอนาคต ซึ่งทั้งหมดนี้สามารถเกิดขึ้นได้ด้วยการมองว่าซอฟต์แวร์ คือ ตัวแปรสำคัญของการเปลี่ยนแปลงของโลกยุคใหม่นั้นเอง

Sharing Economy เศรษฐกิจแบ่งปัน ชุมชนจะแบ่งปันอย่างไรบ้าง เช่น รถยนต์สามารถแชร์กันได้ โดยการหาเพื่อนร่วมทาง

มิติความยั่งยืน มีอะไรบ้าง

การตั้งเป้าหมาย หรือตัวชี้วัด KPI คือสิ่งสำคัญในการดำเนินงาน ควรตั้งทั้งเชิงปริมาณและคุณภาพ ที่ผ่านมามีส่วนใหญ่ละเลย KPI เชิงคุณภาพ ต้องคิดนอกกรอบ และหา Matching Partner จับมือสหกรณ์ที่ดีที่สุดมาช่วยสหกรณ์ที่มีปัญหา เชิญผู้ที่ประสบความสำเร็จมาแชร์ประสบการณ์ ใช้เทคโนโลยีให้เกิดประโยชน์ ความเหลื่อมล้ำในการเติบโตทางเศรษฐกิจ จึงเป็นปัญหาให้กับประเทศไทยในปัจจุบันนี้

Super Organization

“การสร้าง Local Champion” ที่เหมือนร่างโคลนของเราในเรื่องความคิด วิธีการทำงาน และการมองเป้าหมายของงานที่เหมือนกัน (Passion เดียวกัน) ถ้าเราสร้างคนแบบนี้ขึ้นมาได้ ก็เท่ากับว่าเหมือนมีเราอยู่ที่นั่น ทำงานร่วมกับทีมที่นั่นไปพร้อมกัน

การออมเงิน (ต้องการให้เงินปันผลดีขึ้น) ดอกเบี้ย คือ ราคาของเงิน อดีตคนที่คุมดอกเบี้ย คือ ประธานธนาคารกลาง แต่ปัจจุบันไม่ใช่แล้ว คือ Donald Trump การกระจายความเสี่ยง คือ สิ่งสำคัญมาก

การบริหารการเงินไม่ใช่เรื่องตัวเลขอย่างเดียว สามารถสร้างกรอบของการลงทุนได้เป็นอย่างดี

กรมส่งเสริมสหกรณ์ สามารถสร้างเครือข่าย ซึ่งมีหลายองค์กรพร้อมในการสร้างเครือข่ายในการให้องค์ความรู้ทางการเงิน องค์ความรู้การออม องค์ความรู้การลงทุน โดยถ้าสนใจองค์ความรู้ สามารถประสานกับวิทยากรได้ทาง ID Line:@prinnp

การสร้าง Coach ธรรมชาติการบริหารจัดการองค์กร คือ พื้นฐานของการบริหารจัดการองค์กร คุณธรรม

สหกรณ์เป็นตัวขับเคลื่อนเศรษฐกิจชุมชน สังคมสูงวัยเป็นโจทย์ใหญ่ ต้องให้ชุมชนคิด

คำถาม

คำถามข้อที่ ๑ คนรุ่นใหม่ไม่สนใจอาชีพการเกษตร ส่งผลทำให้ขาดแคลนแรงงาน จะมีวิธีการแก้ไขได้อย่างไร

คำตอบ สหกรณ์ควรปรับเปลี่ยนการทำเกษตร ควบคู่กับการพัฒนาชุมชน โดย

- ทำเป็นเกษตรอินทรีย์เพื่อขายตลาด Premium ระดับบน
- ทำเกษตรผสมผสาน
- การสร้างผลิตภัณฑ์แบรนด์ใหม่เพื่อเข้าสู่การแข่งขัน
- การใช้พื้นที่การเกษตรให้เกิดประสิทธิภาพสูงสุด

คำถามข้อที่ ๒ แนวทางการแก้ปัญหาด้านการตลาด จะดำเนินการตั้งแต่ต้นทาง กลางทาง และปลายทางได้อย่างไร

คำตอบ การบูรณาการหรือการรวมตัวของสหกรณ์ให้เข้มแข็ง เช่น การจับมือสหกรณ์ที่เข้มแข็งที่สุดกับสหกรณ์ที่อ่อนแอที่สุด เพื่อนำมาสร้างเครือข่าย เป็นต้น สำหรับองค์กรในต่างประเทศเน้นการสร้างอำนาจการต่อรอง โดยเน้นการรวมตัวของเกษตรกร (แปลงใหญ่ Smart Farmer)

คำถามข้อที่ ๓ หลักที่เป็นสากลของสวัสดิการของรัฐและชุมชน เพื่อให้เกิดความยั่งยืน

คำตอบ การจัดสรรสวัสดิการได้ ต้องมีการจัดเก็บภาษี ดังนั้น การจัดสวัสดิการที่ดี ต้องเริ่มต้นที่การจัดเก็บภาษี การไม่จ่ายภาษีจะไม่สามารถนำไปจัดสวัสดิการในพื้นที่ได้มากขึ้น

คำถามข้อที่ ๔ ค่าเงินลดลงจะอย่างไรต่อมูลค่าเงินในปัจจุบัน

คำตอบ การออมเงินของสหกรณ์ ต้องกระจายความเสี่ยง ซึ่งการออมในยุคปัจจุบันจะรอให้รัฐบาลมาช่วยคงไม่น่าจะได้อีกต่อไป ดังนั้น การกระจายความเสี่ยงนับว่าเป็นสิ่งสำคัญ

การกระจายความเสี่ยงในการลงทุน เช่น ทองคำ ที่ดิน การลงทุนในตราหนี้/ตราสารทุน ลงทุนในกองทุนต่างประเทศ (เวียดนาม อินเดีย)

คำถามข้อที่ ๕ การแบนสารเคมี

คำตอบ เป็นเรื่องที่รัฐมนตรีสามารถปรับได้เลย ซึ่งเป็นเรื่องที่ทำหาย ค่อยๆ เปลี่ยน สามารถทำได้

คำถามข้อที่ ๖ สภาพเศรษฐกิจขนาดนี้ ควรลงทุนอะไร

คำตอบ ควรลงทุนในหุ้น และทุกสหกรณ์ควรมีคณะอนุกรรมการการลงทุน หรือ ที่ปรึกษาการเงิน การลงทุนหรือไม่

คำถามข้อที่ ๗ แนวคิดการแก้ไขปัญหาหนี้สินของเกษตรกร

คำตอบ การสร้างวินัยในชุมชนไม่ให้ก่อนั้นในชุมชน วิธีการแก้ไขปัญหาหนี้สินเกษตรกรสามารถดำเนินการได้ง่ายๆ คือ เพิ่มรายได้ และลดหนี้ (ลดดอกเบี้ย ยืดระยะเวลาการชำระหนี้)

คำถามข้อที่ ๘ ยุโรปหลายประเทศ ปัจจุบันอัตราดอกเบี้ยเท่ากับ ๐% และผู้ใช้บริการต้องจ่ายค่าบริการให้กับธนาคาร เหตุการณ์แบบนี้จะเกิดขึ้นกับประเทศไทยหรือไม่

คำตอบ ดอกเบี้ยคือราคาของเงิน สิ่งนี้ไม่เกิดขึ้นกับประเทศไทย เนื่องจากประเทศไทยมีแนวคิดอัตราดอกเบี้ย “อนุรักษ์นิยม” โดยประเทศไทยไม่ดำเนินการแก้ไขปัญหาวิกฤติเศรษฐกิจเช่นเดียวกับประเทศอเมริกา ยุโรป และญี่ปุ่น (การเพิ่มธนบัตรในระบบ ส่งผลทำให้อัตราดอกเบี้ยเข้าใกล้ ๐ มากที่สุด)

๒. มุมมองหนี้สินครัวเรือนไทย ผ่านฐานข้อมูล Credit Bureau

โดย คุณอัจฉนา ลำคำ สถาบันวิจัยเศรษฐกิจป๋วย อึ๊งภากรณ์

ในระยะเวลา ๑๐ปี (ตั้งแต่ปี ๒๕๕๒ - ๒๕๖๑ จากข้อมูลเครดิตบูโร ซึ่ง ณ สิ้นปี ๒๕๖๑ มีจำนวนบัญชีทั้งสิ้น ๖๘.๗ ล้านบัญชี ของผู้กู้ ๒๐.๙ ล้านคนทั่วประเทศ มียอดหนี้รวม ๑๑.๒ ล้านล้านบาท (ไม่รวมหนี้สหกรณ์ สิ้นเชื่อกู้ยืมเพื่อการศึกษา และหนี้นอกระบบ) จากสถาบันการเงิน ๙๕ แห่ง สภาวะหนี้ครัวเรือนไทย มีความสำคัญ ทั้งต่อเสถียรภาพทางเศรษฐกิจของครัวเรือน และต่อระบบการเงินไทย ที่ผ่านมามีการศึกษาหนี้ครัวเรือน ไทยกันอย่างแพร่หลาย แต่ส่วนใหญ่ใช้ข้อมูลระดับมหภาคจึงยากที่จะเข้าใจหนี้ครัวเรือนไทยอย่างลึกซึ้ง พอที่จะสามารถนำไปประกอบการกำหนดนโยบายได้ การนำเสนอมุมมองเชิงลึกของหนี้ครัวเรือนไทยที่ได้จากการศึกษาฐานข้อมูลขนาดใหญ่ของหนี้รายสัญญาของเครดิตบูโร ซึ่งครอบคลุมข้อมูลหนี้ครัวเรือนกว่า ๖๐ ล้าน สัญญา ในช่วงเวลากว่า ๙ ปี ที่ผ่านมา

สถานการณ์หนี้ครัวเรือนไทยยังคงเป็นประเด็นร้อนที่ทุกภาคส่วนจับตามองอย่างต่อเนื่อง และตอกย้ำ อีกครั้งเมื่อสัดส่วนหนี้ครัวเรือนต่อผลิตภัณฑ์มวลรวมหรือ Debt to GDP ณ สิ้นปี ๒๕๖๑ อยู่ที่ ๗๘.๖% ซึ่งปรับขึ้นจาก ปีที่แล้ว ๕๒% ประกอบกับข้อมูลหลายปีของ Bank for International Settlement หรือ BIS ยังแสดงให้เห็นว่าทั้งระดับและอัตราการขยายตัวของหนี้ครัวเรือนไทยในปัจจุบันสูงอยู่ในลำดับต้นๆ ของเอเชียและ ทัดเทียมกับประเทศที่พัฒนาแล้ว นำมาซึ่งความน่าเป็นห่วงต่อความเปราะบางของครัวเรือนและระบบ เศรษฐกิจการเงินไทย

ในความเป็นจริง การเป็นหนี้ของครัวเรือนไม่ใช่สิ่งที่ผิด หากการขยายตัวของหนี้นำมาซึ่งการพัฒนา อย่างทั่วถึงยั่งยืน เช่น การเข้าถึงหนี้ที่มีประโยชน์หรือก่อให้เกิดรายได้ หรือสินเชื่อที่จำเป็นของคนกลุ่มใหม่ที่มี ศักยภาพซึ่งไม่เคยมีสินเชื่อมาก่อน แต่ในทางกลับกัน การขยายตัวของหนี้ก็อาจนำมาซึ่งความเปราะบางของ ครัวเรือน หากการเพิ่มขึ้นของหนี้กระจุกอยู่ที่สินเชื่ออุปโภคบริโภคที่ไม่จำเป็น หรืออยู่กับผู้กู้เดิมๆ ที่มีคุณภาพ ด้อยลงและมีพฤติกรรมเสี่ยง หรืออยู่กับผู้กู้รายใหม่ๆ ที่ยังไม่มีความพร้อม

ข้อมูลสถิติของบริษัทเครดิตบูโร (National Credit Bureau : NCB) ทำให้เราทราบถึง

๑) ความครอบคลุม (Coverage) คือ หนี้ของคนไทยทั่วประเทศ (-๘๗% ของหนี้ครัวเรือนไทย) พอร์ต ของผู้กู้ (หนี้อะไรบ้าง) และข้อมูลย้อนหลังจากเดือนธันวาคม ๒๕๕๒ - ธันวาคม ๒๕๖๑

๒) ความละเอียด (Granularity) คือ ข้อมูลรายบัญชีสินเชื่อ

มิติของข้อมูล (รายบัญชี) ทำให้ทราบถึงข้อมูลผู้กู้ (อายุ เพศ Postcode) มูลหนี้ (วงเงินสินเชื่อ มูลหนี้ มูลหนี้เสีย) ประเภทสินเชื่อ (ประเภทสินเชื่อเงินกู้ ประเภทสถาบันการเงินที่กู้) ดังนั้น ข้อมูลผู้กู้ทราบถึง ข้อมูล หนี้ครัวเรือนไทย เพื่อเข้าถึง Prevalence Intensity และ Distribution และข้อมูลเชิงนโยบาย เพื่อการเข้าถึง บริหารทางการเงิน เสถียรภาพระบบการเงินไทย ผลกระทบต่อเศรษฐกิจ

หัวข้อนำเสนอสำหรับวันนี้ ประกอบด้วย

๑. Helicopter View (การมองภาพในมุมบน หรือภาพกว้างๆ)
๒. สถานการณ์หนี้และหนี้เสียรายคน
๓. พฤติกรรมการกู้หนี้ของคนไทย
๔. หนี้ครัวเรือนไทยในรอบ ๙ ปี
๕. หนี้ภาคเกษตร

หัวข้อที่ ๑. Helicopter View (การมองภาพในมุมบน หรือภาพกว้างๆ)

ถ้าเราต้องการทราบถึงหนี้ส่วนใหญ่อยู่กับใคร ที่ไหน สิ้นเชื่อและกับสถาบันการเงินใด จากข้อมูลพบว่า หนี้ส่วนใหญ่กระจุกตัวที่สินเชื่อบ้าน สถาบันการเงินที่คนส่วนใหญ่ใช้บริการ คือ ธนาคาร ช่วงอายุที่เป็นหนี้ ส่วนใหญ่อยู่ช่วงวัยทำงาน อายุประมาณ ๓๕ - ๖๐ ปี และข้อมูลหนี้ในเชิงพื้นที่ พบว่า จะกระจายตัวอยู่ในพื้นที่ กรุงเทพมหานคร และเขตปริมณฑล

จำแนกตามประเภทสถาบันการเงินที่ใช้ (July 2016)

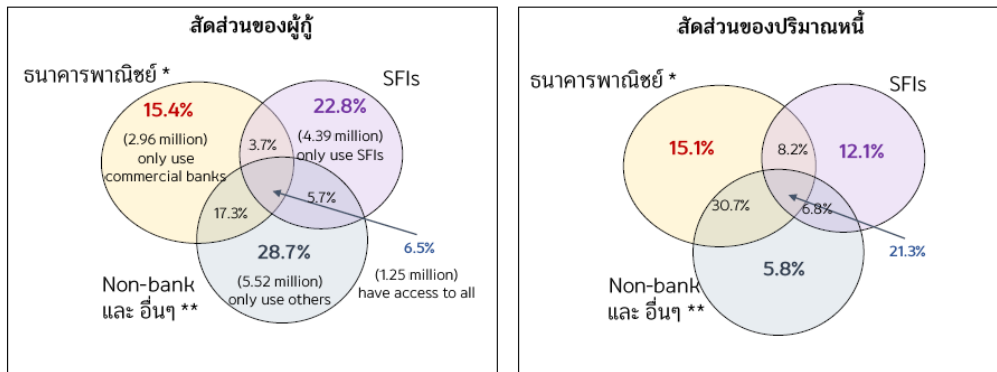

* Commercial banks are on solo-basis. Therefore, their subsidiaries are categorized under other FIs.
 ** Non-banks (i.e. credit card firms, hire purchase firms, etc.) and insurance company, co-operative

จากภาพแสดงให้เห็นว่า ประเภทสถาบันการเงินที่ขอสินเชื่อ ผู้กู้ส่วนใหญ่ ๖๗% กู้จากสถาบันการเงินเพียง ๑ ประเภท และ ๕๗% ของผู้กู้ กู้จาก ๑ สถาบันการเงิน (จากสัดส่วนของผู้กู้ จะกู้จากธนาคารพาณิชย์ ๑๕.๔% กู้ SFIs ๒๒.๘% กู้ Non - bank และอื่นๆ ๒๘.๗%)

จำแนกตามพอร์ตสินเชื่อ (July 2016)

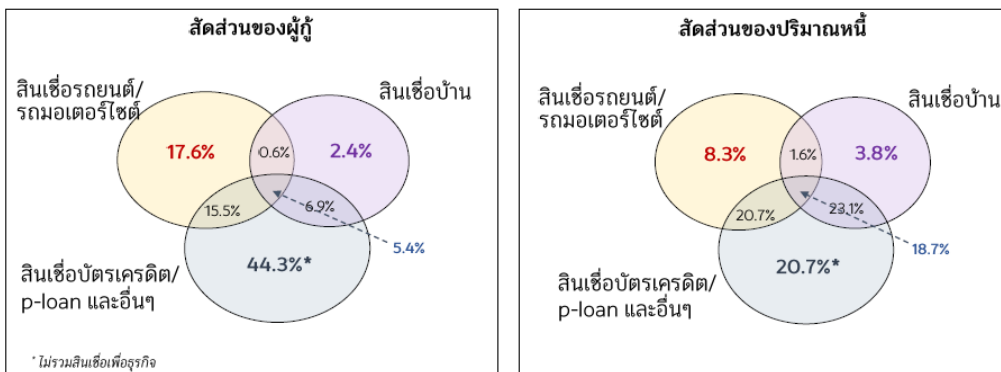

* ไม่รวมสินเชื่อเพื่อธุรกิจ

อื่นๆ รวม สินเชื่อ OD, เช่าซื้อ, สินเชื่อเพื่อธุรกิจ (ได้แก่ สินเชื่อเพื่อการพาณิชย์ และสินเชื่อเพื่อการเกษตร) และอื่นๆ

จากภาพแสดงให้เห็นว่า สำหรับพอร์ตสินเชื่อของผู้กู้ ส่วนใหญ่ผู้กู้เกือบครึ่ง ๔๔.๓ % มีเพียงสินเชื่อส่วนบุคคล/บัตรเครดิต รองลงมาสินเชื่อรถยนต์/รถมอเตอร์ไซด์ และสินเชื่อบ้าน

หัวข้อที่ ๒. สถานการณ์หนี้และหนี้เสียรายคน

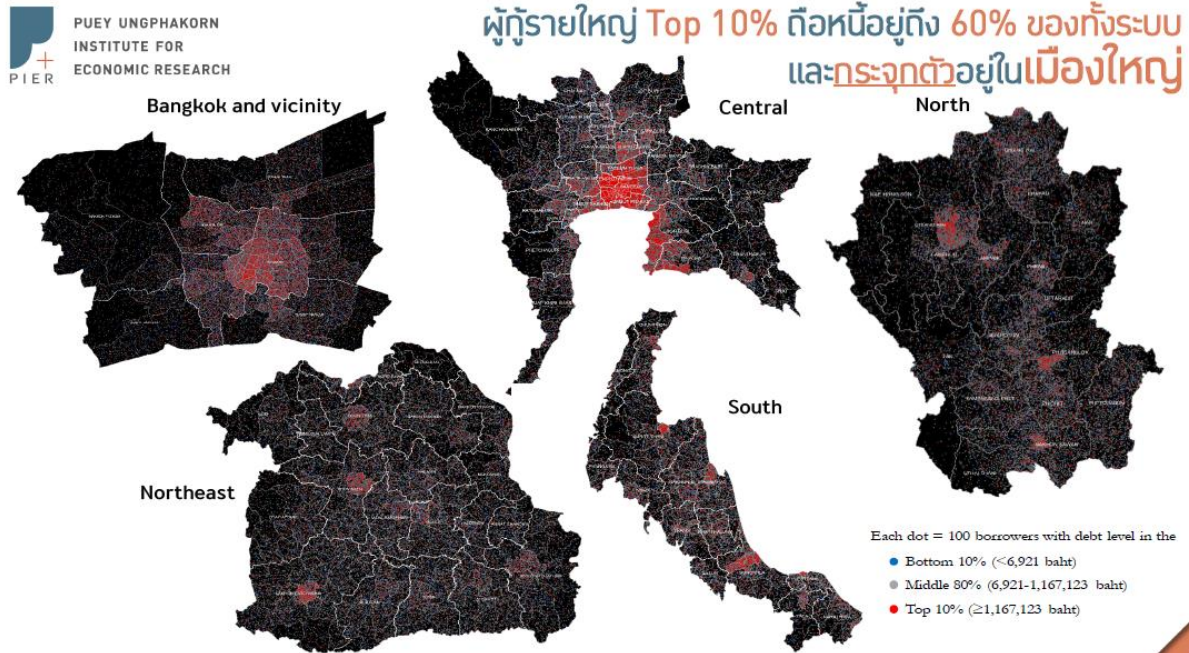

ข้อมูลนี้ยังสามารถสะท้อนการกระจายตัวของหนี้ครัวเรือนเชิงพื้นที่ทั่วประเทศได้ดี จากภาพพบว่า ผู้กู้รายใหญ่ Top ๑๐% ถือหนี้ยู่ถึง ๖๐% ของทั้งระบบ และกระจุกตัวอยู่ในเมืองใหญ่ซึ่งการกระจายตัวของ ผู้กู้และหนี้ครัวเรือนไทยในภาคกลาง อีสาน และกรุงเทพมหานคร โดยแต่ละจุดแทนผู้กู้ ๑๐๐ ราย ซึ่งจุดสีแดง (น้ำเงิน) คือ กลุ่มผู้กู้รายใหญ่ (เล็ก) ที่สุด ๑๐% และจุดสีเทา คือ กลุ่ม ๘๐% ที่เหลือ แสดงให้เห็นว่าความ กระจุกตัวของหนี้ยังมีความแตกต่างกันมากในเชิงพื้นที่ โดยผู้กู้รายใหญ่สุด ๑๐% จะไปกระจุกอยู่ที่ชุมชนเมือง ในจังหวัดใหญ่ ๆ เช่น กรุงเทพมหานคร และปริมณฑล ชลบุรี เชียงใหม่ ขอนแก่น นครราชสีมา ภูเก็ต และ จังหวัดสงขลา เป็นต้น

หนี้ส่วนใหญ่กระจุกตัวที่ชุมชนเมือง ต้องเข้าใจและติดตามปัจจัยเสี่ยงของกลุ่มผู้กู้ขนาดใหญ่เพื่อลด ปัญหาความเสี่ยงเชิงระบบ

สถานการณ์หนี้ พบว่า ๑ ใน ๓ ของคนไทยมีหนี้และมูลหนี้อยู่ในระดับสูง (เพิ่มจาก ๗๐,๐๐๐ ในปี ๒๕๕๒ เป็น ๑๕๐,๐๐๐ ในปี ๒๕๖๐) จากปี พ.ศ. ๒๕๕๒ - ๒๕๖๐ สัดส่วนประชากรไทยที่เป็นหนี้ มีแนวโน้ม เพิ่มขึ้น แสดงว่า คนไทยเข้าถึงหนี้มากขึ้น และสัดส่วนของผู้กู้ที่เป็นหนี้เสีย มีแนวโน้มเพิ่มขึ้นเช่นกัน จากสถานการณ์หนี้เสีย คือ หนี้ที่ค้างชำระนาน พบว่า ๑ ใน ๖ ของคนไทยเป็นหนี้ มีหนี้เสีย (ค่าเฉลี่ยหนี้เสีย ๒๐๐,๐๐๐ บาท หรือค่ากลาง ๗๐,๐๐๐ บาท) และมูลหนี้เสียอยู่ในระดับสูงเพิ่มจากอดีต

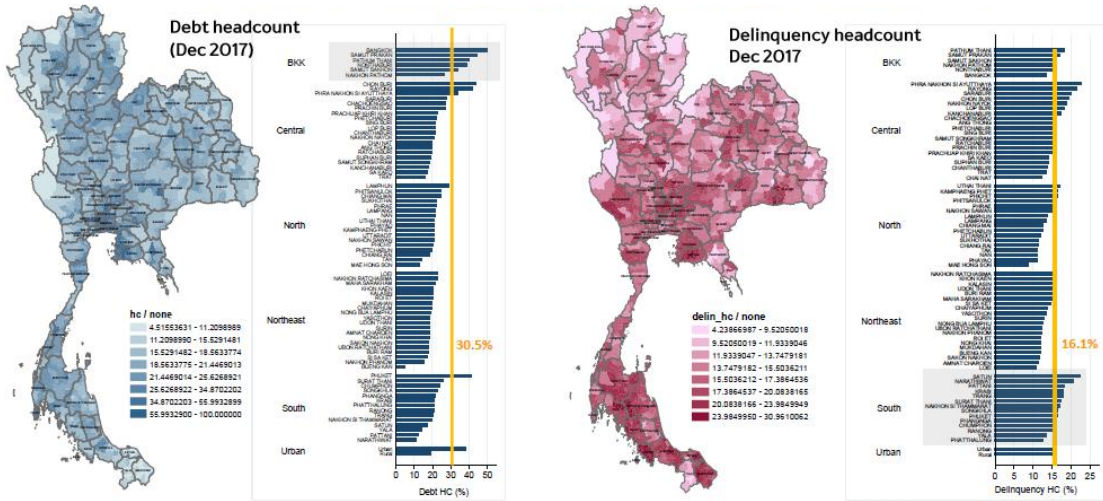

จากภาพแสดงให้เห็นว่า สัดส่วนของประชากรไทยที่เป็นหนี้ พบว่า กรุงเทพมหานครและปริมณฑลมีสัดส่วนประชากรที่เป็นหนี้สูงที่สุด ภาคใต้มีสัดส่วนผู้กู้ที่มีหนี้เสียสูงสุดและสูงขึ้นทุกปี

จากกราฟแท่ง แสดงถึงสัดส่วนประชากรแต่ละภาคในการเข้าถึงหนี้ พบว่า ภาคเหนือและภาคอีสานประชากรมีหนี้เสียน้อย เนื่องจากแหล่งให้บริการทางการเงินมีน้อย ทำให้คนเข้าถึงสินเชื่อได้น้อย

เมื่อเทียบกับปัจจัยอื่นๆ หนี้เสียในภาคใต้มีความสัมพันธ์กับราคาขายพารา (ราคาพืชผลการผลิต) อย่างมีนัยสำคัญ การส่งเสริมให้เกษตรกรเข้าถึงเครื่องมือบริหารจัดการความเสี่ยงจึงเป็นนโยบายที่จำเป็น ส่งผลทำให้ช่วยลดหนี้เสียได้

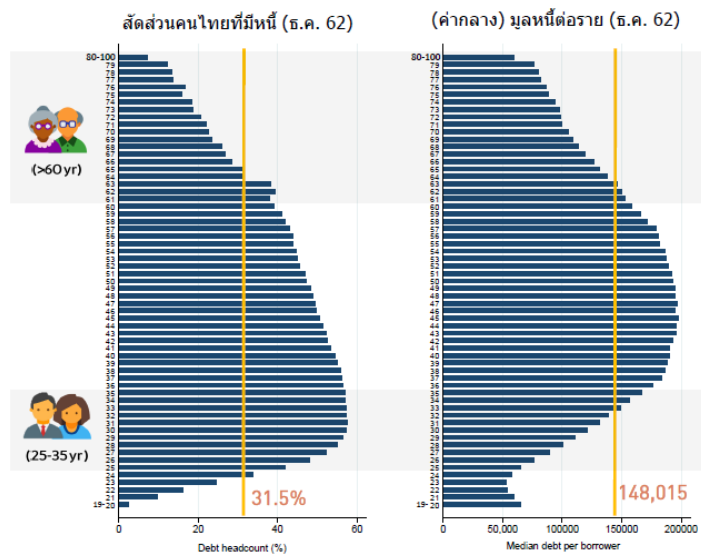

สัดส่วนคนไทยเริ่มหนี้ ช่วงอายุ ๑๙ - ๒๐ ปี และมีหนี้เพิ่มขึ้นช่วงอายุ ๒๙ - ๓๐ ปี จากภาพพบว่าคนไทยมีหนี้เร็วแต่เด็ก เป็นหนี้นาน และเป็นหนี้จนแก่ และที่สำคัญ เด็ก Gen Y มีสัดส่วนผู้กู้ที่มีหนี้เสียสูงสุด การเสริมสร้างวินัยทางการเงิน ควรมุ่งเป้าไปตั้งแต่วัยเด็ก

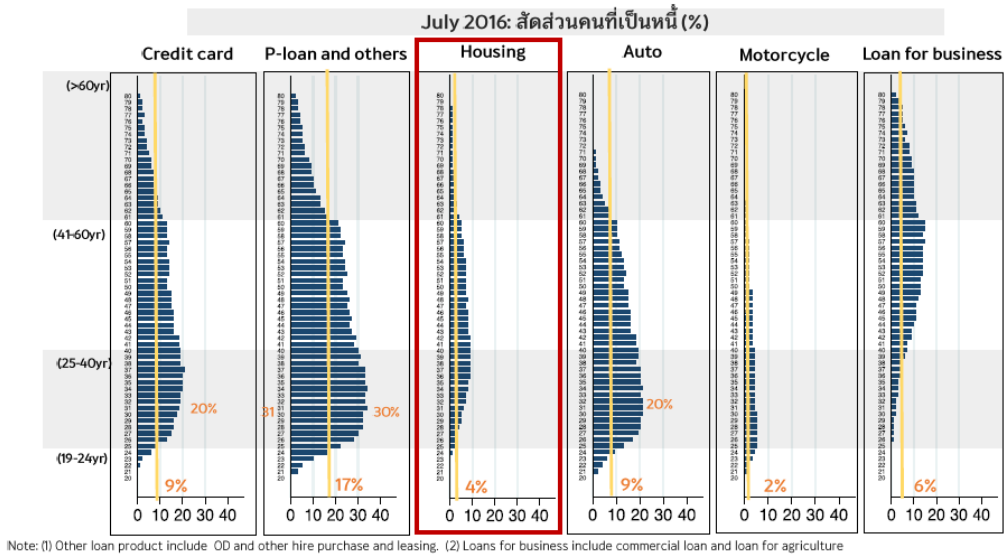

สัดส่วนคนที่เป็นหนี้ตามประเภทของสินเชื่อ ถ้าหากแบ่งสินเชื่อออกเป็น ๖ ประเภท คือ สินเชื่อเครดิต สินเชื่อส่วนบุคคล สินเชื่อบ้าน สินเชื่อรถยนต์ สินเชื่อรถมอเตอร์ไซค์ และสินเชื่อธุรกิจ พบว่า คนไทยส่วนใหญ่เข้าถึงสินเชื่อบุคคลมากที่สุด คิดเป็น ๑๗% แต่การเข้าถึงสินเชื่อบ้าน และบัตรเครดิตของคนไทยยังน้อย นโยบายส่งเสริมการเข้าถึงสินเชื่อดังกล่าว ยังมีความจำเป็นและข้อมูลทางเลือก (Alternative data) อาจช่วยได้

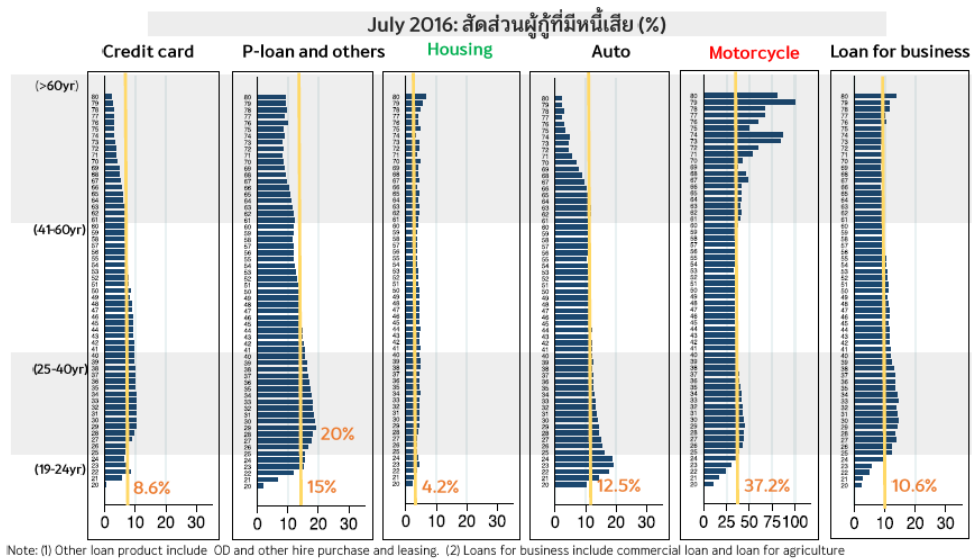

สัดส่วนผู้กู้ที่มีหนี้เสีย พบว่า หนี้เสียสูงในสินเชื่อส่วนบุคคลโดยเฉพาะกลุ่มเด็ก Gen Y การกำกับดูแลต้องมุ่งเป้าไปที่สินเชื่อส่วนบุคคล โดยเฉพาะผู้กู้อายุน้อย ในการกำกับดูแลควรมุ่งเน้นสินเชื่อส่วนบุคคล โดยเฉพาะกลุ่มเด็ก

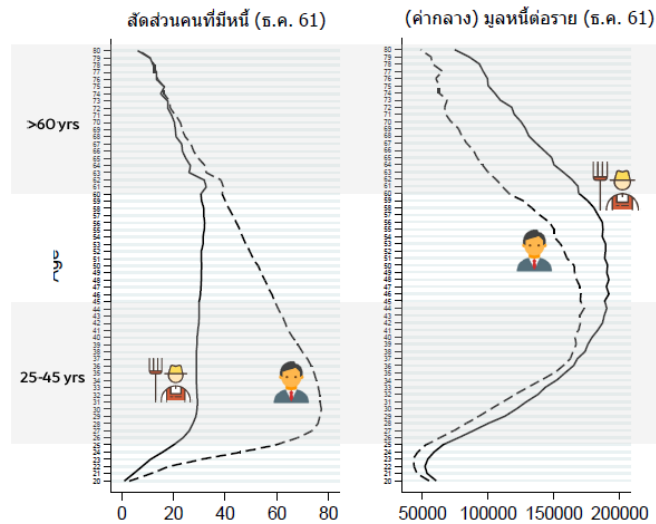

จากภาพสะท้อนให้เห็นว่าสัดส่วนของประชากรเมืองและชนบทที่มีที่ดิน (กราฟเส้นสีดำ คือ ประชากรในชนบท และกราฟเส้นประ คือ ประชากรในเมือง) พบว่า คนเมืองเป็นหนี้เร็วแต่เด็ก สะท้อนบริบทของคนในสังคมเมือง การมีที่ดินปริมาณมากจนแก่สะท้อนของคนในชนบท ซึ่งส่วนใหญ่เป็นหนี้เกษตรกร นโยบายมุ่งปลดหนี้เกษตรกรอย่างเป็นระบบและการส่งเสริมความรู้ วินัยทางการเงินให้ครัวเรือนเกษตรกรจึงเป็นสิ่งจำเป็น คนเมืองมีค่าครองชีพสูงกว่าคนชนบท สำหรับมูลหนี้ช่วงเริ่มแรกจะไม่แตกต่างกัน และจะแตกต่างกันช่วงอายุสูงวัย

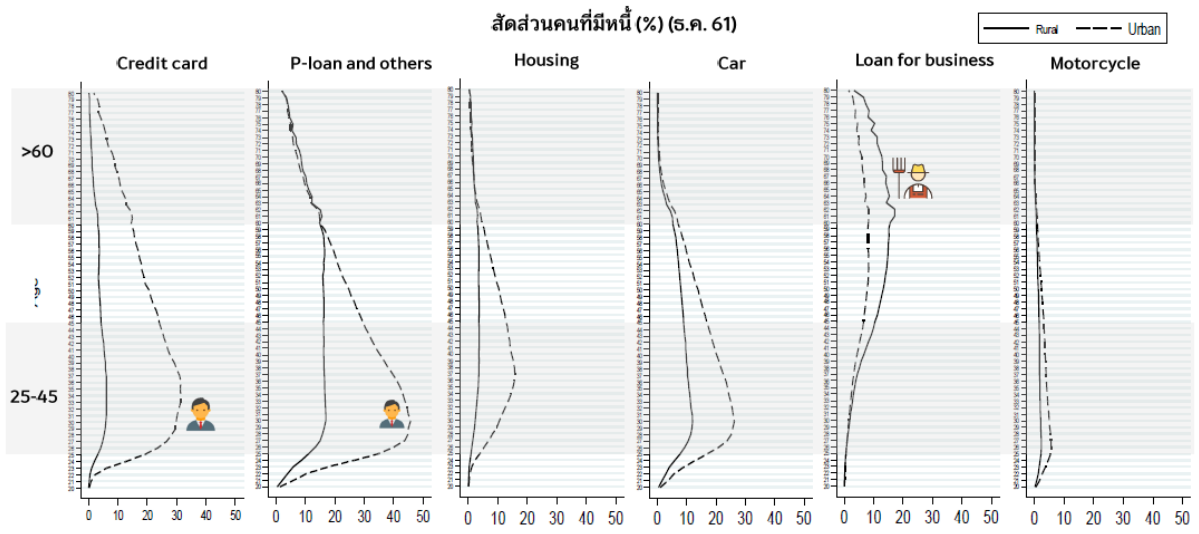

จากภาพแสดงถึงสัดส่วนการเข้าถึงสินเชื่อส่วนบุคคลของคน Gen Y ในเมืองและชนบทมีมาก ยกเว้นสินเชื่อเพื่อการเกษตรมากในคนสูงอายุในชนบท แสดงให้เห็นว่าคนในเมืองเข้าถึงหนี้ได้มากกว่าคนชนบท

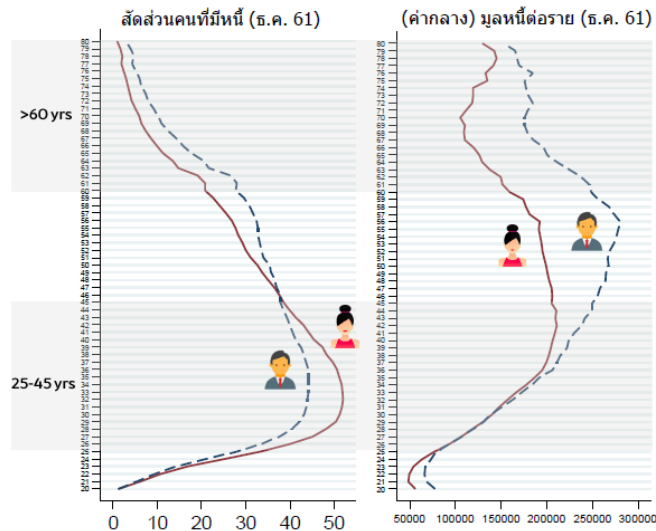

จากภาพแสดงถึงผู้หญิงเป็นหนี้เร็วกว่าผู้ชาย แต่ยอดหนี้ต่ำกว่า ซึ่งดูได้จากสัดส่วนการเข้าถึงสินเชื่อ บัตรเครดิตและสินเชื่อ P-loan ของผู้หญิงจะมากกว่าผู้ชาย แต่สัดส่วนผู้หญิงที่มีหนี้เสียของทั้งสองกลุ่ม ไม่แตกต่างกัน

หัวข้อที่ ๓. พฤติกรรมการกู้หนี้ของคนไทย

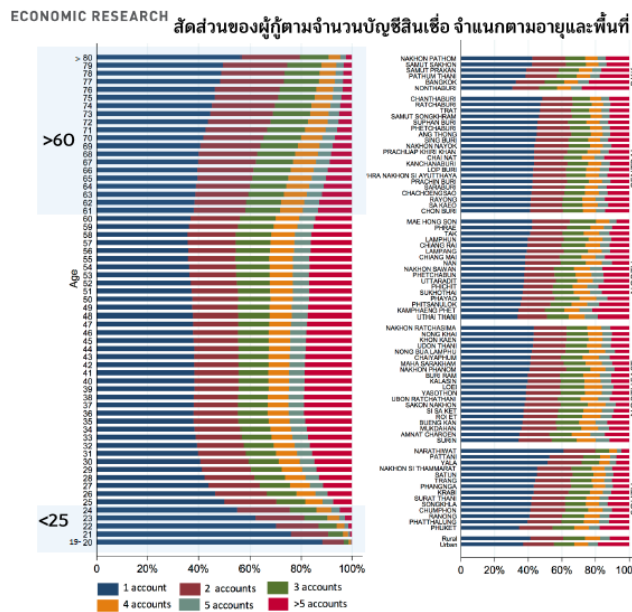

คนไทยเกือบครึ่ง ๔๔% จะกู้เพียง ๑ บัญชี มีเพียง ๑๖% ของผู้กู้ ที่กู้มากกว่า ๕ บัญชี ผู้กู้ในกรุงเทพฯ ปริมาณ และในเมือง จะมีพฤติกรรมการกู้หลายบัญชี โดยเฉพาะในผู้หญิง กลุ่มคนสูงอายุ และเด็กจะมี สัดส่วนคนที่กู้ ๑ บัญชีมากกว่ากลุ่มวัยทำงานโดยเฉพาะในผู้ชายและในชนบท

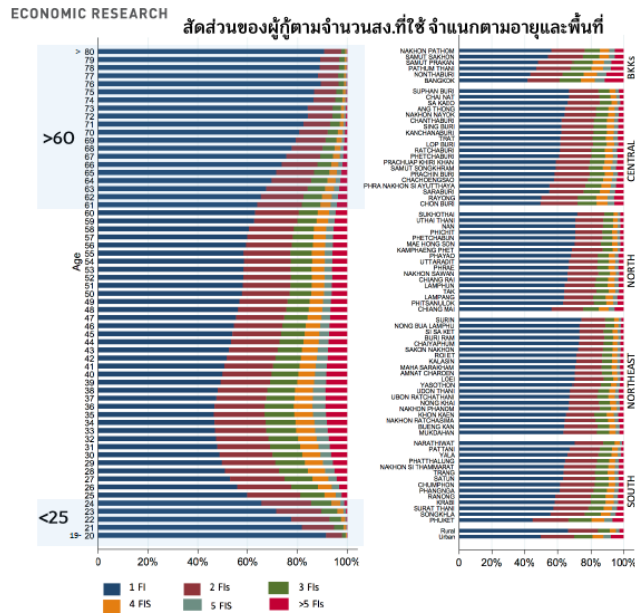

คนไทยเกินครึ่ง ๕๗% จะกู้กับเพียง ๑ สถาบันการเงิน มีเพียง ๑๐% ของผู้กู้ ที่มีกู้มากกว่า ๕ สถาบันการเงิน ผู้กู้ที่มีพฤติกรรมการกู้หลายสถาบันการเงิน มักเป็นกลุ่มวัยทำงาน, คนในกรุงเทพฯ ปริมณฑล และในเมือง

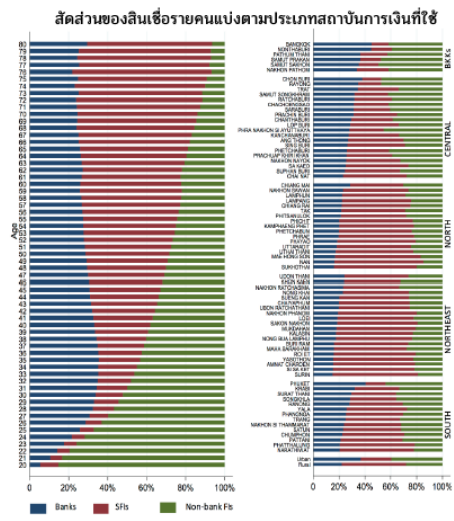

สัดส่วนของสินเชื่อรายคนแบ่งตามประเภทสินเชื่อ และสถาบันการเงินที่ใช้ พบว่า พอร์ตสินเชื่อแตกต่างกันอย่างชัดเจนในรายอายุ และพื้นที่สินเชื่อส่วนบุคคลเป็นส่วนประกอบสำคัญของพอร์ตของกลุ่ม

สัดส่วนผู้กู้ที่มีหนี้เสีย (%)

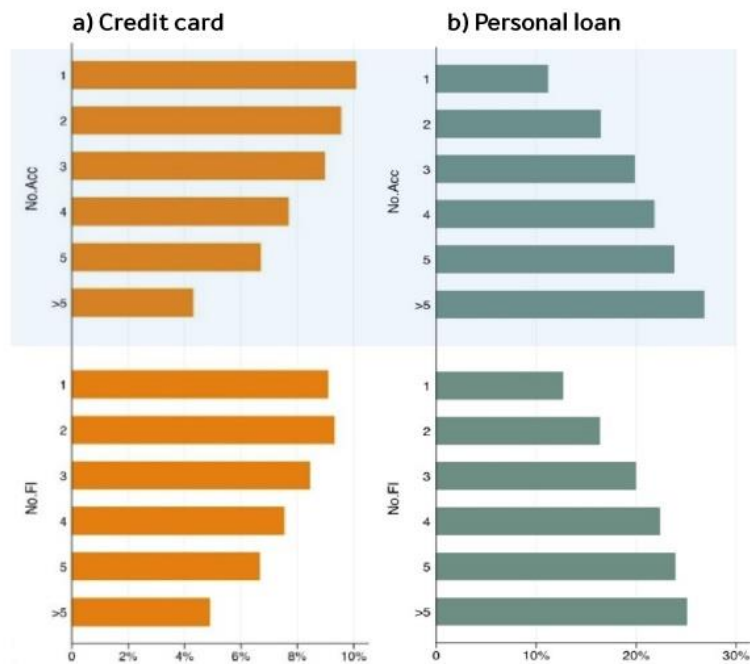

สัดส่วนผู้กู้ที่มีหนี้เสีย พบว่า ผู้กู้สินเชื่อส่วนบุคคลหลายสัญญา หลายสถาบันการเงิน มีหนี้เสียมากกว่าสัญญาเดียว ดังนั้น การกำกับดูแลสินเชื่อส่วนบุคคลต้องมุ่งเป้าไปที่คนหลายสัญญา หลายสถาบันการเงิน

หัวข้อที่ ๔. หนี้ครัวเรือนไทยในรอบ ๙ ปี (๒๕๕๒ - ๒๕๖๑)

เราเห็นอะไรจากพลวัตหนี้ครัวเรือนไทยในรอบ ๙ ปีที่ผ่านมา (๒๕๕๒ - ๒๕๖๑)

๑. การขยายตัวของหนี้ครัวเรือนไทยอาจไม่ได้สะท้อนถึงการเข้าถึงสินเชื่ออย่างทั่วถึงขึ้นมากนัก เนื่องจากการขยายตัวของหนี้ในรอบ ๙ ปีที่ผ่านมา ส่วนใหญ่ยังกระจุกตัวกับผู้กู้รายเดิม และมีไม่ถึงหนึ่งในห้าของการขยายตัวในแต่ละปีที่เกิดจากการกู้ของผู้กู้รายใหม่

๒. สินเชื่อที่ขยายตัวมากในแต่ละปีส่วนใหญ่เป็นสินเชื่อที่ไม่ก่อให้เกิดรายได้ โดยการขยายตัวส่วนใหญ่มักเป็นการเปิดบัญชีสินเชื่อส่วนบุคคล และบัตรเครดิตเพิ่มของผู้กู้รายเดิม ที่มีสินเชื่อประเภทนี้อยู่แล้ว ขณะที่สินเชื่อรถยนต์และจักรยานยนต์เป็นสินเชื่อสองประเภทที่เห็นการขยายตัวไปสู่ผู้กู้รายใหม่ โดยเฉพาะอย่างยิ่งการขยายตัวของบัญชีสินเชื่อรถยนต์เกือบครึ่ง มาจากผู้กู้รายใหม่ และมีสัดส่วนสูงถึงประมาณ ๕๐% ในช่วงนโยบายรถคันแรก (ปี ๒๕๕๕ - ๒๕๕๖) ตามภาพการเปลี่ยนแปลงของจำนวนบัญชีสินเชื่อของแต่ละประเภทสินเชื่อและสถาบันการเงิน จำแนกตามประวัติการกู้รายผู้กู้

การเปลี่ยนแปลงของจำนวนบัญชีสินเชื่อของแต่ละประเภทสินเชื่อจำแนกตามประวัติการกู้ยืมผู้กู้

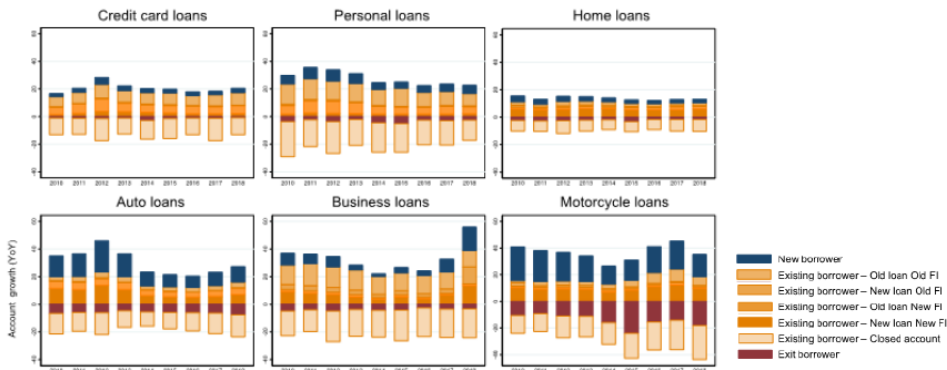

๓. หนึ่งในสามของผู้กู้เดิมที่เพิ่มบัญชี หรือที่ได้กู้เพิ่มขึ้น มักมีพฤติกรรมกู้หลายบัญชีและหลายสถาบันการเงิน เรายังพบว่าพฤติกรรมดังกล่าวมีแนวโน้มเพิ่มสูงขึ้น ซึ่งส่วนใหญ่เป็นการกู้สินเชื่อที่ไม่มีหลักประกัน (สินเชื่อส่วนบุคคล สินเชื่อบัตรเครดิต) และผู้กู้กลุ่มนี้ก็มีคุณภาพด้อยลงเรื่อยๆ อาจสะท้อนถึงการมีหนี้เกินตัว หรือการติดกับดักวงจรหนี้

๔. ผู้กู้รายใหม่ที่เข้ามาแต่ละปีมีแนวโน้มอายุน้อยลงในทุกประเภทสินเชื่อ เราพบสัดส่วนผู้กู้อายุน้อยกว่า ๒๕ ปีสูงขึ้น โดยเฉพาะผู้กู้ที่เพิ่งเริ่มมีสินเชื่อรถยนต์ และสินเชื่อส่วนบุคคล ผลศึกษาที่ผ่านมาว่าคนไทยเป็นหนี้เร็ว นอกจากนี้ยังพบว่าผู้กู้รายใหม่มีพฤติกรรมการกู้ที่หลายๆ บัญชีเพิ่มขึ้น และผู้กู้รายใหม่มีคุณภาพด้อยลง โดยเฉพาะในปี ๒๕๖๑ ซึ่งด้อยลงกว่าปีก่อนๆ ส่วนหนึ่งของประเด็นนี้และประเด็นก่อนหน้าอาจเป็นผลมาจากการแข่งขันที่รุนแรงของสถาบันการเงิน และ/หรือนโยบายกระตุ้นเศรษฐกิจที่อาจจูงใจให้ผู้กู้ที่ยังไม่มีความพร้อมเข้ามากู้ หรืออาจเกิดจากการขาดทักษะการบริหารจัดการเงินและวินัยทางการเงินของผู้กู้เอง

๕. สินเชื่อบางประเภทควรต้องให้ความสนใจเป็นพิเศษ เพราะอาจนำมาซึ่งความเสี่ยงเชิงระบบต่อเสถียรภาพการเงินไทยได้ เราพบว่าคุณภาพของสินเชื่อที่ปล่อยใหม่ในปี ๒๕๖๑ เกือบทุกประเภทมีแนวโน้มด้อยลง โดยเฉพาะสินเชื่อที่มีสัดส่วนสูงในระบบอย่างสินเชื่อบ้าน โดยเราพบว่าสัดส่วนของผู้กู้บ้านครั้งแรกที่มีหลายบัญชีสินเชื่อเพิ่มมากขึ้นเรื่อยๆ และสินเชื่อรถยนต์ที่มีอัตราหนี้เสียภายในปีแรกสูงที่สุดในรอบ ๙ ปี

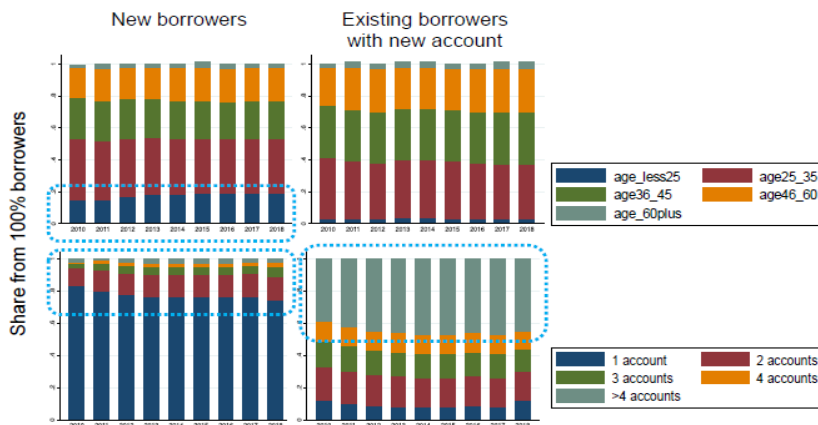

การดูแลปัญหาหนี้ครัวเรือนไทยต้องครอบคลุมคนทุกกลุ่มและครบวงจร รวมถึงฝั่ง Supply และ Demand ที่ผ่านมามีความพยายาม และความร่วมมือของทุกภาคส่วนในการดูแลปัญหาหนี้ครัวเรือนให้ครอบคลุมคนทุกกลุ่มและครบวงจร ตั้งแต่ก่อนครัวเรือนเป็นหนี้ เมื่อครัวเรือนมีหนี้ และเมื่อติดอยู่ในวงจรหนี้ ตลอดจนดูแลทั้งฝั่ง supply (หรือด้านผู้ประกอบการให้สินเชื่อ) และ demand (หรือด้านผู้กู้) ซึ่งสามารถสรุปภาพรวมนโยบายการแก้ปัญหาหนี้ครัวเรือนตามวงจรหนี้ที่ได้มีการดำเนินการดังภาพนี้

ภาพรวมนโยบายในการดูแลปัญหาหนี้ครัวเรือนไทยตามวงจรหนี้



ก่อนครัวเรือนเป็นหนี้ : สองนโยบายหลักที่หลายภาคส่วนได้ร่วมกันมุ่งเน้นคือ (๑) การส่งเสริมความรู้และวินัยทางการเงินที่จะปลูกจิตสำนึกให้ตระหนักถึงความสำคัญของการออม การสร้างภูมิคุ้มกันทางการเงิน ตั้งแต่อายุน้อย ตั้งแต่อยู่ในรั้วโรงเรียน และมหาวิทยาลัย เช่น โครงการธนาคารโรงเรียนของธนาคารรัฐ โครงการ Fin ดี We Can Do ของธนาคารแห่งประเทศไทย (ธปท.) รวมถึง (๒) นโยบายที่เน้นให้สถาบันการเงินหรือผู้ประกอบการให้สินเชื่อ (ทั้งในระบบและนอกระบบ) ให้บริการอย่างรับผิดชอบและเป็นธรรม (market conduct) ตั้งแต่การเปิดเผยข้อมูลผลิตภัณฑ์ทางการเงินให้เปรียบเทียบกันได้ การมีผลิตภัณฑ์ที่ตอบโจทย์ลูกค้า รวมถึงจัดทำสัญญาอย่างเป็นธรรม ซึ่งจริงๆ แล้วทั้งสองนโยบายนี้ควรมีการส่งเสริมตลอดทั้งวงจรหนี้

เมื่อครัวเรือนมีหนี้ : สองนโยบายหลักที่มุ่งเน้น คือ นโยบายที่มุ่งออกเกณฑ์กำกับควบคุมการปล่อยสินเชื่อเพื่อลดความเปราะบางของครัวเรือนและในเชิงระบบ (เช่น มาตรการกำกับบัตรเครดิต และ P - loan มาตรการควบคุมสินเชื่อบ้าน) รวมถึงการส่งเสริมให้สถาบันการเงินหรือผู้ประกอบการให้สินเชื่อปล่อยสินเชื่อด้วยความรับผิดชอบต่อ (Responsible lending) โดยไม่ซ้ำเติมหนี้ครัวเรือน เช่น ไม่แข่งขันกันสร้างแรงจูงใจให้ผู้กู้เป็นหนี้มากขึ้นจนเกินตัว หรือไม่แข่งขันกันจนผ่อนคลายมาตรฐานการอนุมัติสินเชื่อ (Underwriting standard)

เมื่อครัวเรือนติดกับดักหนี้ : นโยบายที่มุ่งปรับโครงสร้างหนี้เพื่อช่วยให้ลูกหนี้รายย่อยมีโอกาสหลุดพ้นจากกับดักหนี้เสียเป็นสิ่งที่จำเป็น ทั้งการปรับปรุงโครงสร้างหนี้ของแต่ละสถาบันการเงินและ

โครงการคลินิกแก้หนี้ รวมถึงนโยบายส่งเสริมให้เกิดตลาด การปรับโครงสร้างหนี้ (Refinance) เพื่อเพิ่มทางเลือกให้ลูกหนี้สามารถย้ายไปรีไฟแนนซ์กับสถาบันการเงินหรือผู้ประกอบการให้สินเชื่อที่ให้ดอกเบี้ยต่ำกว่า ปล่อยให้ยอดหนี้โดยรวมลดลง เพิ่มโอกาสให้ลูกหนี้หลุดจากวงจรหนี้ได้

หัวข้อที่ ๕. หนี้ภาคเกษตร

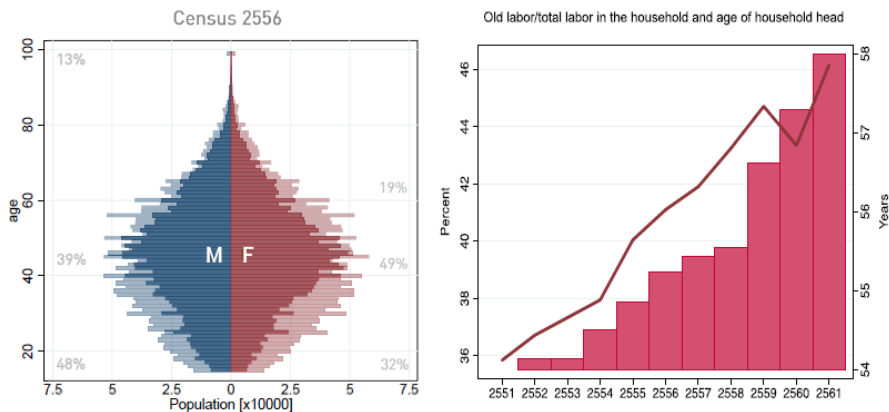

จากภาพ พบว่า ๔๖% ของครัวเรือนเกษตรมีแรงงานสูงอายุและหัวหน้าครัวเรือนตอนนี้อยู่ที่ ๕๘ ปี สรุปลงได้ว่า ปัญหาสูงวัยของแรงงานเกษตรไทยและการลดลงของแรงงานอายุน้อย

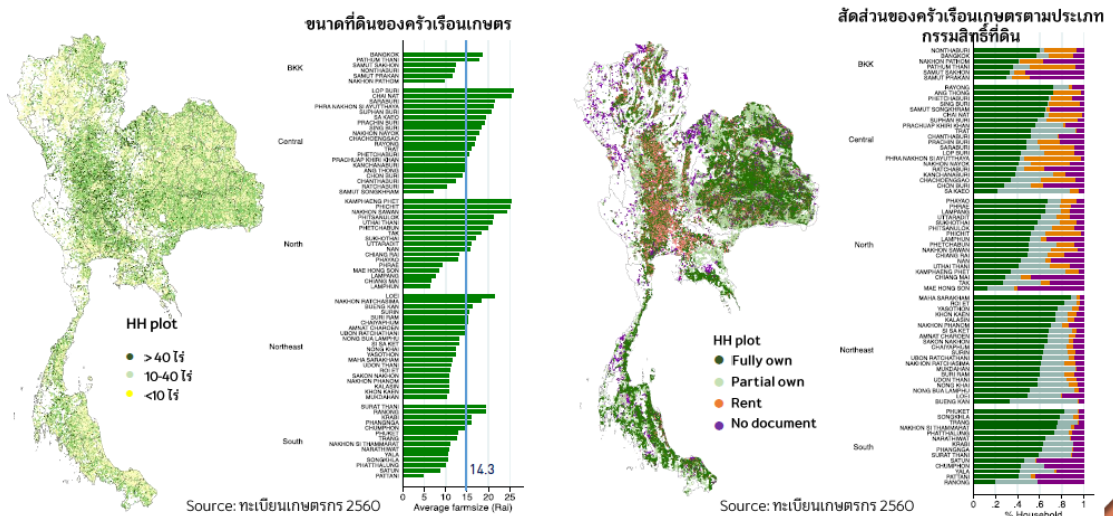

ขนาดของที่ดินของครัวเรือนเกษตร และสัดส่วนของครัวเรือนเกษตรตามประเภทกรรมสิทธิ์ที่ดิน พบว่า ๕๐% ของครัวเรือนเกษตรมีขนาดที่ดินทำกิน น้อยกว่า ๑๐ ไร่ และ ๔๐% ของครัวเรือนไม่มีกรรมสิทธิ์ที่ดิน (โดยเฉพาะภาคกลาง เกษตรกรส่วนใหญ่จะเช่าที่ดินทำกิน) ดังนั้น ที่ดินทำกินของเกษตรกรส่วนใหญ่ของประเทศเป็นรายย่อย และต้นทุนทางการเกษตรของเกษตรกรส่วนใหญ่อยู่ในรูปของค่าเช่าที่ดิน

จากข้อมูลครัวเรือน พบว่า เกษตรกรเข้าถึงแหล่งน้ำได้น้อยมาก คิดเป็น ๔๒% ของครัวเรือนเกษตรเข้าถึงแหล่งน้ำ และที่เหลืออีก ๕๘% ของครัวเรือน เกษตรกรไม่มีแหล่งน้ำ พื้นที่เกษตรที่เกษตรกรสามารถเข้าถึงแหล่งน้ำส่วนใหญ่อยู่ในภาคกลาง

การทำเกษตร : ๒ ใน ๓ ของครัวเรือนทำการเกษตรเชิงเดี่ยวและปลูกเพียง ๑ รอบการเพาะปลูก ซึ่งการทำเกษตรผสมผสานให้ผลตอบแทนต่อความเสี่ยงสูงกว่าการทำเกษตรเชิงเดี่ยวโดยเฉพาะในพืชหลัก เช่น อ้อย ข้าวโพด ข้าวเหนียว ที่ผ่านมามีพบว่าพืชบางชนิดที่มีความเสี่ยงต่ำและให้ผลตอบแทนต่ำเช่นกัน ได้แก่ ข้าว เป็นต้น

ดังนั้น ครัวเรือนเกษตรกรมีการสะสมของหนี้มากขึ้น ซึ่งหนี้ส่วนใหญ่ของเกษตรกรเป็นหนี้ที่กู้มาทำการเกษตร จะเห็นได้ว่าหนี้มีความทำลายในหลายมิติ ตั้งแต่การเพาะปลูก จนกระทั่งถึงการเก็บเกี่ยว และมีผลผลิตแล้ว ประเด็นสำคัญอยู่ที่การนำผลผลิตทางการเกษตรที่ได้ไปสู่การแปรรูป และสถานที่จัดจำหน่าย

สรุปหนี้ครัวเรือนไทย

จากการศึกษาหนี้ครัวเรือนไทยเบื้องต้น โดยใช้ข้อมูลเชิงสถิติจากเครดิตบูโรซึ่งครอบคลุมผู้กู้ในระบบเกือบทั้งหมดทั่วประเทศ และมีความละเอียดในระดับสัญญา ทำให้สามารถสะท้อนการกระจายตัวของหนี้ครัวเรือน สถานการณ์หนี้ และหนี้ค้างชำระรายคนทั่วประเทศ และในมิติอายุและพื้นที่ จากการศึกษที่ผ่านมาสะท้อนนโยบายในหลายมิติ

ในมิติของการเข้าถึงสินเชื่อของคนไทย พบว่า หนึ่งในสามของประชากรไทยมีหนี้ในระบบ ซึ่งอยู่ในระดับปานกลาง แต่ต่ำในสินเชื่อบ้านและบัตรเครดิต เมื่อเทียบกับประเทศที่พัฒนาแล้วอย่างสหรัฐอเมริกา คนไทยมีหนี้ตั้งแต่อายุน้อย และกลุ่มดังกล่าวก็มักมีหนี้ค้างชำระ และคนไทยมีหนี้ยาวนานจนแก่ ดังนั้นนโยบายที่จะช่วยเพิ่มการเข้าถึงสินเชื่อเพื่อการลงทุนหรือใช้จ่ายในสิ่งจำเป็น เช่น ที่อยู่อาศัย เป็นสิ่งสำคัญ แต่ควรมุ่งเป้าไปสู่กลุ่มที่มีความพร้อมและศักยภาพ การใช้ข้อมูลและการศึกษาเบื้องต้นที่จะสามารถช่วยให้สถาบันการเงิน และผู้วางนโยบายสามารถมุ่งเป้าความช่วยเหลือไปได้ จึงมีความสำคัญยิ่ง นโยบายที่จะปลูกฝังความรู้ และวินัยทางการเงินก็เป็นสิ่งสำคัญเช่นเดียวกัน ซึ่งรวมถึงการปลูกฝังวินัยในการออมเพื่อเกษียณอายุ และควรปลูกฝังตั้งแต่กลุ่มอายุน้อยก่อนและระหว่างเข้าสู่วัยทำงาน

ในมิติของเสถียรภาพทางการเงินไทย พบว่าหนี้ครัวเรือนไทยมีความกระจุกตัวสูง ทั้งในมิติพื้นที่ คือ ในชุมชนเมือง ในเมืองใหญ่ๆ และในสินเชื่อบางประเภท เช่น สินเชื่อบ้าน ยังพบอีกว่า หนึ่งในห้าของผู้กู้มีหนี้เสีย ซึ่งเป็นสัดส่วนที่ค่อนข้างสูงเมื่อเทียบกับต่างประเทศ โดยเฉพาะในกลุ่มเด็กที่เพิ่งเริ่มทำงานที่มีหนี้เสียอยู่ในสินเชื่อส่วนบุคคลสูง และผู้กู้ในภาคใต้และภาคกลาง งานวิจัยและนโยบายที่จะมุ่งเข้าใจปัจจัยเสี่ยง และติดตามพื้นที่และกลุ่มคนที่มีการกระจุกตัวของหนี้สูงจึงเป็นสิ่งจำเป็น เพราะหากพื้นที่หรือคนกลุ่มดังกล่าวมีความเปราะบางก็อาจส่งผลกระทบต่อเสถียรภาพของระบบการเงินได้

ในมิติของผลกระทบต่อระบบเศรษฐกิจมหภาค พบว่ากลุ่มเด็กวัยเริ่มทำงานจะมีหนี้และหนี้เสียค่อนข้างสูง ซึ่งอาจส่งผลกระทบต่อความสามารถในการเข้าถึงสินเชื่อในอนาคตของคนกลุ่มนี้เพื่อการลงทุนและใช้จ่าย ซึ่งอาจส่งผลกระทบต่อระบบและการพัฒนาทางเศรษฐกิจ เนื่องจากคนกลุ่มนี้เป็นคนกลุ่มใหญ่ และมักจะมีแนวโน้มที่จะใช้จ่ายสูงกว่ากลุ่มอื่น ๆ ยังพบว่าปริมาณหนี้ต่อผู้กู้มีปริมาณที่สูงในภาคเหนือ อีสาน และภาคใต้ ซึ่งอาจเป็นปัจจัยเหนี่ยวรั้งการใช้จ่าย ลงทุน และการพัฒนาในภูมิภาคดังกล่าว

ผลการศึกษาดังกล่าวเน้นย้ำ ความสำคัญของนโยบายที่จะปลูกฝังความรู้และวินัยทางการเงิน ตลอดถึง การศึกษาเบื้องต้นเพื่อเข้าใจปัจจัยที่ส่งผลให้เกิดการสะสมหนี้ในปริมาณมากเพื่อออกแบบนโยบายที่เหมาะสม มาแก้ไขต่อไป

ดังนั้น การจะเข้าใจหนี้ครัวเรือนไทย รวมถึงการวางและมุ่งเป้านโยบาย จึงจำเป็นต้องใช้ข้อมูลที่มีความละเอียดสูงและมีความครอบคลุมระบบสินเชื่อส่วนใหญ่ของประเทศ ศักยภาพของข้อมูลเชิงสถิติ จากเครดิตบูโรในการสร้างองค์ความรู้ใหม่ทั้งในเชิงนโยบายและวิชาการ แต่ข้อมูลนี้ยังมีข้อจำกัดและไม่สามารถใช้ตอบคำถามสำคัญของหนี้ครัวเรือนในหลายประเด็น เพราะไม่ครอบคลุมถึงสินเชื่อสหกรณ์ สินเชื่อ กุ๊ยืมเพื่อการศึกษา และไม่มีข้อมูลรายได้ซึ่งสามารถสะท้อนศักยภาพของผู้กู้แต่ละราย

การประเมินผล

การประเมินผลการจัดการสัมมนาทางวิชาการเนื่องในโอกาสวันคล้ายวันสถาปนากรมส่งเสริมสหกรณ์ มีวัตถุประสงค์ เพื่อรับทราบแนวทางปฏิบัติงานตามแผนยุทธศาสตร์ และนโยบาย เพื่อเพิ่มพูนความรู้และวิทยาการใหม่ ให้สอดคล้องกับสถานการณ์ในปัจจุบัน และได้มีโอกาสและเปลี่ยนความรู้ ถ่ายทอดประสบการณ์ในการปฏิบัติงาน ซึ่งกันและกันจากรุ่นสู่รุ่น รวมทั้งเพื่อรำลึกถึงวันคล้ายวันสถาปนากรมส่งเสริมสหกรณ์ ๔๗ ปี ในวันที่ ๑ ตุลาคม ๒๕๖๒

เพื่อประโยชน์ต่อการพัฒนาจัดสัมมนาฯ การตอบแบบประเมินจะใช้วิธีการให้ผู้เข้าร่วมงานทำแบบสอบถามออนไลน์ โดยให้ผู้เข้าร่วมงานดำเนินการดาวน์โหลดจาก QR code ซึ่งแบบสอบถามออนไลน์มีแบบสอบถาม ๒ ส่วน ประกอบด้วย ตอนที่ ๑ ข้อมูลส่วนบุคคล และตอนที่ ๒ ความคิดเห็นเกี่ยวกับการจัดสัมมนา ผู้ตอบแบบสอบถาม จำนวน ๕๐๐ คน คิดเป็นร้อยละ ๘๓.๓๓ ของผู้ร่วมงานทั้งหมด จำนวน ๖๐๐ คน ผลการประเมินมีรายละเอียด ดังนี้

ตอนที่ ๑ ข้อมูลส่วนบุคคล

- ๑. เพศ ผู้เข้าร่วมงานส่วนใหญ่ เป็นเพศชาย ร้อยละ ๖๒.๖๐
- ๒. อายุ ผู้เข้าร่วมงานส่วนใหญ่ อายุอยู่ในช่วง ๕๑ ปีขึ้นไป ร้อยละ ๖๓.๘๐
- ๓. การศึกษา ผู้เข้าร่วมงานส่วนใหญ่ จบปริญญาโท ร้อยละ ๕๔.๔๐
- ๔. สังกัดหน่วยงาน ผู้เข้าร่วมงานส่วนใหญ่ สังกัดสำนักงานสหกรณ์จังหวัด ร้อยละ ๘๓.๒๐

เพศ	จำนวน (คน)	ร้อยละ
ชาย	๓๑๓	๖๒.๖๐
หญิง	๑๘๗	๓๗.๔๐
ไม่ระบุ	๐	๐
รวมทั้งสิ้น	๕๐๐	๑๐๐

ช่วงอายุ	จำนวน (คน)	ร้อยละ
๒๑ - ๓๐ ปี	๑๒	๒.๔๐
๓๑ - ๔๐ ปี	๓๘	๗.๖๐
๔๑ - ๕๐ ปี	๑๓๑	๒๖.๒๐
๕๑ ปีขึ้นไป	๓๑๙	๖๓.๘๐
รวมทั้งสิ้น	๕๐๐	๑๐๐

ระดับการศึกษา	จำนวน (คน)	ร้อยละ
มัธยมศึกษา	๖	๑.๒๐
อนุปริญญา	๑๒	๒.๔๐
ปริญญาตรี	๒๐๔	๔๐.๘๐
ปริญญาโท	๒๗๒	๕๔.๔๐
ปริญญาเอก	๖	๑.๒๐
รวมทั้งสิ้น	๕๐๐	๑๐๐

สังกัด	จำนวน (คน)	ร้อยละ
นิคมสหกรณ์	๒	๐.๔๐
ศูนย์ถ่ายทอดฯ ๑ - ๒๐	๔๒	๘.๔๐
สำนักงานสหกรณ์จังหวัด	๔๑๖	๘๓.๒๐
หน่วยงานส่วนกลาง	๔๐	๘.๐๐
รวมทั้งสิ้น	๕๐๐	๑๐๐

ตอนที่ ๒ ความคิดเห็นเกี่ยวกับการจัดโครงการ

๑. การบรรลุวัตถุประสงค์โครงการ

ประเด็นการประเมิน	ค่าเฉลี่ย	ร้อยละ	ระดับความคิดเห็น
๑. เพื่อรำลึกถึงวันคล้ายวันสถาปนากรมส่งเสริมสหกรณ์ ๔๗ ปี ในวันที่ ๑ ตุลาคม ๒๕๖๒	๔.๔๔	๘๘.๘๐	มากที่สุด
๒. เพิ่มพูนความรู้ และทางวิชาการใหม่ที่สอดคล้องกับสถานการณ์ในปีปัจจุบัน	๔.๓๘	๘๓.๕๖	มาก
๓. รับทราบแนวทางปฏิบัติงานตามยุทธศาสตร์และนโยบาย	๔.๓๖	๘๓.๒๔	มาก
๔. ได้มีโอกาสแลกเปลี่ยนเรียนรู้ และถ่ายทอดประสบการณ์ในการปฏิบัติงานจากรุ่นสู่รุ่น	๔.๐๓	๘๐.๖๘	มาก

๒. ความพึงพอใจต่อการจัดสัมมนาทางวิชาการ ผลการประเมินอยู่ในระดับมากที่สุด - มาก โดยเรียงตามลำดับความพึงพอใจจากมากไปหาน้อย ดังนี้

ประเด็นการประเมิน	ค่าเฉลี่ย	ร้อยละ	ระดับความคิดเห็น
๑. ระยะเวลาการจัดงาน	๔.๓๙	๘๙.๓๒	มากที่สุด
๒. การจัดพิธีเปิดงานวันคล้ายวันสถาปนากรมส่งเสริมสหกรณ์ ๔๗ ปี	๔.๒๘	๘๕.๖๘	มากที่สุด
๓. การจัดพิธีมอบรางวัลโล่พระราชทาน/รางวัลอื่นๆ	๔.๒๘	๘๕.๖๐	มากที่สุด
๔. วิทยากรบรรยาย	๔.๒๔	๘๔.๗๖	มาก
๕. ความพร้อมโสตทัศนูปกรณ์ เช่น จอภาพ เครื่องเสียง ลำโพง เป็นต้น	๔.๒๑	๘๔.๒๔	มาก
๖. การจัดนิทรรศการผลการดำเนินงานของกรมส่งเสริมสหกรณ์	๔.๑๘	๘๓.๖๘	มาก
๗. การจัดสถานที่และสิ่งอำนวยความสะดวก	๔.๓๗	๘๓.๓๖	มาก
๘. การจัดงานแสดงมุทิตาจิต ผู้เกษียณอายุราชการ	๔.๑๖	๘๓.๒๐	มาก
๙. ความพึงพอใจ โดยภาพรวมต่อการเข้าร่วมงานสัมมนาทางวิชาการ	๔.๑๓	๘๒.๕๐	มาก
๑๐. การให้บริการของเจ้าหน้าที่โครงการ	๓.๙๘	๗๙.๖๘	มาก
๑๑. การจัดการบริการอาหารและเครื่องดื่ม	๓.๙๙	๗๙.๗๖	มาก
๑๒. การจัดถ่ายทอดภายในห้องประชุม	๔.๐๕	๘๑.๐๗	มาก

ปัญหา อุปสรรค ข้อคิดเห็น และข้อเสนอแนะ

มุมมองของผู้เข้าร่วมงาน

๑. การจัดงานดีมาก
๒. เครื่องฉายจอภาพของโรงแรมไม่มีความคมชัด
๓. เห็นสมควรจัดทุกๆ ปี
๔. โอกาสหน้า สรรหาวิทยากรที่มีคุณภาพเช่นนี้อีก
๕. จัดแถวความเป็นระเบียบเรียบร้อยในการเข้ามอบดอกกุหลาบแก่ผู้เกษียณ ให้ผู้เกษียณมีส่วนร่วมในการแสดง อยากระบายความรู้สึกของบุคลากรของกรมส่งเสริมสหกรณ์มาแสดงเป็นหลัก ไม่ใช่ให้บุคคลภายนอกมาแสดงร่วม
๖. เห็นควรให้ ดร.ปริญญา พานิชภักดิ์ มาบรรยายให้กับบุคลากรของกรมส่งเสริมสหกรณ์ และสหกรณ์ในโอกาสต่อไป เนื่องจากมีความรอบรู้ และเป็นนักธุรกิจรุ่นใหม่
๗. อยากระบายความรู้สึกในคืนวันที่ ๓๐ กันยายน เพื่อจะได้อยู่ร่วมกับผู้เกษียณเป็นวันสุดท้าย
๘. ต้องการให้ปรับปรุงการลงทะเบียนเข้าพัก และปรับเปลี่ยนสถานที่เพื่อสะดวกต่อการเดินทางมาอบรม
๙. ให้จัดห้องพักให้เร็วและทำเป็นภาค มอบห้องพักให้เป็นรายจังหวัดเลย ไม่ใช่ให้รอ
๑๐. การจัดพิธีมอบรางวัลต่างๆ บนเวที เห็นว่าควรจัดให้ออกมาดูศักดิ์สิทธิ์มากกว่านี้
๑๑. อยากระบายความรู้สึกของบุคลากรกลุ่มย่อย สรุป ปัญหา อุปสรรค และข้อเสนอแนะเชิงนโยบายแก่ผู้บริหารกรมส่งเสริมสหกรณ์เพื่อกำหนดนโยบายในการปฏิบัติงานในปี ๒๕๖๓
๑๒. ให้มีการจัดงานในช่วงนี้ทุกๆ ปี และเชิญวิทยากรภาคเอกชนเช่นปีนี้มาให้ข้อคิดและความรู้สึกดีมาก
๑๓. ควรมีเนื้อหาเพิ่มเติม

มุมมองของทีมประเมินผล

๑. การจัดห้องพัก หน่วยงานต้นสังกัดได้แจ้งชื่อผู้เข้าพักให้กับผู้จัดงานไม่ตรงกัน ผู้เข้าร่วมงานกรอกใบลงทะเบียนห้องพักไม่ตรงกับรายชื่อที่แจ้งไว้ ควรแจ้งสัญลักษณ์ที่เป็นจุดเด่นหรือแผนที่บอกเส้นทางให้กับผู้ที่จะไปยังห้องพัก และควรประสานงานกับเจ้าหน้าที่โรงแรมเกี่ยวกับการจัดเก็บกระเป๋าเดินทางของผู้เข้าร่วมงานจากภูมิภาค เนื่องจากผู้เข้าร่วมงานต้องนำกระเป๋าไว้ที่แผนกรับฝากกระเป๋าของโรงแรม
๒. การลงทะเบียน เจ้าหน้าที่ผู้จัดงานให้ผู้เข้าร่วมงานกรอกใบลงทะเบียนเพิ่มเติมสำหรับผู้ที่ไม่ได้แจ้งชื่อไว้ และรับเอกสารการเข้าร่วมโครงการฯ
๓. ที่นั่งของผู้เข้าร่วมงาน เนื่องจากเสร็จสิ้นการมอบรางวัลโรงเรียนพระราชทาน/รางวัลอื่นๆ จากอธิบดีกรมส่งเสริมสหกรณ์แล้ว ผู้แทนหน่วยงานที่ได้รับรางวัลฯ จะเข้าร่วมโครงการจัดงาน “การจัดการเรียนรู้สหกรณ์ในโรงเรียนรางวัลพระราชทาน” ทำให้บริเวณที่นั่งของผู้ที่รับรางวัลฯ โหล่ง ควรให้พิธีกรแจ้งขอความร่วมมือให้ผู้เข้าร่วมงานนั่งให้ทั่วถึงห้องประชุม

๔. บรรยากาศในการประชุม ผู้เข้าร่วมงานได้ให้ความสนใจและข้อมูล นิ่งฟังเต็มห้อง ตลอดการบรรยาย มีการซักถามกับวิทยากร วิทยากรรักษาการบรรยายและกระชับเนื้อหาการบรรยาย ระหว่างการบรรยาย ไม่มีสมุดจดสำหรับการฟังบรรยาย ผู้เข้าร่วมงานบางคนขอกระดาษกับเจ้าหน้าที่ผู้จัดงาน

๕. นิทรรศการ โดยภาพรวมการจัดนิทรรศการเรียบร้อย โรงเรียนที่เข้ารับรางวัลโรงเรียน พระราชทาน/รางวัลอื่นๆ จำนวน ๔ โรงเรียน พื้นที่ในการจัดนิทรรศการจำกัด มีผู้เข้าร่วมงานเดินชม นิทรรศการ เนื่องจากบริเวณที่ลงทะเบียนของผู้เข้าร่วมงาน อยู่บริเวณตรงข้ามกับส่วนจัดนิทรรศการ ของโรงเรียนที่เข้ารับรางวัลพระราชทานทำให้พื้นที่ทางเดินคับแคบและวุ่นวาย

๖. อาหารกลางวัน กำหนดสถานที่รับประทานอาหาร ได้จัดเตรียมเป็น อาหารมุสลิม อาหารเจ และบุคคลทั่วไป โดยจัดเป็นคูปองอาหาร มีความสับสนเรื่องของสีคูปอง และสถานที่รับประทานอาหารกลางวันสำหรับอาหารมุสลิม อาหารเจ และบุคคลทั่วไป ปริมาณอาหารไม่เพียงพอสำหรับผู้ที่มาช้า

๗. การจัดอาหารว่าง เครื่องดื่ม สถานที่จัดอาหารว่างค่อนข้างคับแคบ สถานที่จัดอาหารว่าง แบ่งเป็น ๒ แห่ง (๑. บริเวณด้านข้างบริเวณจัดนิทรรศการ และ ๒. บริเวณด้านหน้าห้องการจัดประกวดงาน โรงเรียนรางวัลพระราชทาน) ผู้เข้าร่วมงานส่วนใหญ่รับประทานอาหารว่างด้านข้างบริเวณจัดนิทรรศการ ไม่เพียงพอกับผู้เข้าร่วมงาน ควรให้พิธีกรแจ้งสถานที่จัดอาหารว่าง ๒ แห่ง การบรรยายในวันที่ ๒ วิทยากร บรรยายต่อเนื่องไม่มีช่วงพักเบรก (ควรให้มีการแจกอาหารว่างในห้องประชุมเพื่อสะดวกแก่ผู้เข้าร่วมงาน)

๘. งานโสตทัศนูปกรณ์ จอภาพไม่ชัดเจน ควรจัดเตรียมแผ่นซีดี (CD) หรือดีวีดี (DVD) สำหรับ จัดทำเก็บไฟล์เสียงการบรรยายของวิทยากร เนื่องจากผู้เข้าร่วมงานบางคนสนใจในเนื้อหาการบรรยาย

๙. เครื่องเสียง เสียงไมโครโฟนดังชัดเจน บริเวณที่ตั้งไมโครโฟนสำหรับผู้เข้าร่วมงาน ตั้งอยู่ ด้านหน้าซ้าย - ขวา เนื่องจากมีผู้เข้าร่วมงานจำนวนมาก ควรจัดตั้งไมโครโฟน เป็น ๔ มุม มุมละ ๒ จุด พร้อมทั้งควรมีเจ้าหน้าที่เดินนำไมโครโฟนไร้สายให้กับผู้เข้าร่วมงานเพื่อตอบข้อซักถามกับวิทยากร

๑๐. การทำซุ้มอาหาร ตั้งอยู่ภายในห้องจัดเลี้ยงและหน้าห้องจัดเลี้ยง มีผู้สนใจยื่นต่อเข้าแถว ซุ้มอาหาร ควรจัดเตรียมเกี่ยวกับการจัดการขยะของแต่ละซุ้ม โต๊ะรับประทานอาหารบริเวณกลางห้องว่าง หลายโต๊ะ ผู้เข้าร่วมงานส่วนใหญ่นั่งบริเวณด้านข้างๆ เพื่อสะดวกในการเดินไปยังซุ้มอาหารด้านหลัง ห้องและด้านนอกห้อง

๑๑. งานมุขิตาจิต กำหนดให้มีบริเวณหน้าเวทีมอบช่อดอกไม้ ให้แก่ผู้เกษียณบริเวณด้านหน้า เวทีหนาแน่น ควรจัดบริเวณให้ผู้เกษียณและผู้มอบช่อดอกไม้ และกล่าวสิ่งที่ประทับใจที่ได้ ปฏิบัติราชการ ควรจะจัดการแสดงระหว่างผู้เกษียณกับข้าราชการในสังกัดร่วมกันเพื่อเป็นการกระชับความสัมพันธ์ก่อนอำลา จากกัน

๑๒. ภาพรวมของการจัดงาน เป็นไปได้อย่างดี ประสานงานระหว่างทีมงาน โดยใช้ ประสบการณ์ของเจ้าหน้าที่จัดงานและทีมงาน ทำให้มีการแก้ไขปัญหาแต่ละจุดได้อย่างทันท่วงที มีเจ้าหน้าที่ ประจำบริเวณแต่ละจุด ผู้เข้าร่วมงานได้ให้ความร่วมมือกับเจ้าหน้าที่จัดงานได้เป็นอย่างดี

จัดทำโดย

คณะที่ ๘ คณะทำงานด้านฝ่ายวิชาการ การประเมินผลและติดตามผล

- | | |
|-------------------------------|---|
| ๑. นายเจษฎา ขวัญแก้ว | นักทรัพยากรบุคคลชำนาญการพิเศษ
ศูนย์ถ่ายทอดเทคโนโลยีการสหกรณ์ที่ ๒๐ |
| ๒. นางสาวศิวาพร วังสมบัติ | นักทรัพยากรบุคคลชำนาญการพิเศษ
ศูนย์ถ่ายทอดเทคโนโลยีการสหกรณ์ที่ ๑๒ |
| ๓. นางสาวอมรรัตน์ คำเวียงสา | นักทรัพยากรบุคคลชำนาญการพิเศษ
ศูนย์ถ่ายทอดเทคโนโลยีการสหกรณ์ที่ ๑๐ |
| ๔. นางสาวชุตีมา เหล่าคำ | นักทรัพยากรบุคคลชำนาญการ
ศูนย์ถ่ายทอดเทคโนโลยีการสหกรณ์ที่ ๑๖ |
| ๕. นางสาวปณมาภรณ์ ณ เชียงใหม่ | นักทรัพยากรบุคคลชำนาญการ
กลุ่มแผนพัฒนาการถ่ายทอดเทคโนโลยีการสหกรณ์ |
| ๖. นางสุนิดา พลอยสมบูรณ์ | นักทรัพยากรบุคคล
กลุ่มแผนพัฒนาการถ่ายทอดเทคโนโลยีการสหกรณ์ |
| ๗. นายปิยวิทย์ ภูมิศิลป์ | เจ้าพนักงานธุรการ
กลุ่มแผนพัฒนาการถ่ายทอดเทคโนโลยีการสหกรณ์ |



สาร

นายเฉลิมชัย ศรีอ่อน

รัฐมนตรีว่าการกระทรวงเกษตรและสหกรณ์

เนื่องในโอกาสวันคล้ายวันสถาปนากรมส่งเสริมสหกรณ์ ปีที่ ๔๗

วันที่ ๑ ตุลาคม ๒๕๖๒

กรมส่งเสริมสหกรณ์ เป็นหน่วยงานภายใต้การกำกับดูแลของกระทรวงเกษตรและสหกรณ์ ซึ่งมีภารกิจหลัก คือ การส่งเสริม พัฒนาระบบสหกรณ์ ให้เป็นกลไกที่มีประสิทธิภาพ ในการสร้างความเข้มแข็งทางเศรษฐกิจและสังคม เพิ่มขีดความสามารถให้เกษตรกรและชุมชน ในระบบสหกรณ์นั้น ต้องมีการปรับตัวให้เข้ากับบริบทต่าง ๆ ในสังคมอยู่ตลอดเวลา เพื่อให้คงไว้ซึ่งการเป็นกลไกที่มีประสิทธิภาพ และสามารถเป็นที่พึ่งให้แก่เกษตรกรและประชาชน ในการสร้างองค์ความรู้ สร้างภูมิคุ้มกันให้ทันต่อการเปลี่ยนแปลงที่เกิดขึ้น

การพัฒนาสหกรณ์ให้เป็นหนึ่งในรากฐานที่สำคัญของการพัฒนาประเทศ เพื่อเป็นกลไกพัฒนาภาคการเกษตรของไทย พร้อมทั้งสนับสนุนให้สหกรณ์มีความเข้มแข็งและมีศักยภาพมากยิ่งขึ้น เป็นนโยบายหลักอย่างหนึ่งของรัฐบาล การส่งเสริมสหกรณ์จึงจำเป็นต้องมีการปรับเปลี่ยนแนวคิดให้สอดคล้องกับเศรษฐกิจที่ขับเคลื่อนด้วยนวัตกรรม ใช้การตลาดนำการผลิต เพิ่มช่องทางไปสู่ตลาดโลกใช้งานวิจัย และนวัตกรรมเป็นตัวขับเคลื่อนให้ตรงกับความต้องการของผู้บริโภค ที่สำคัญจะต้องสนับสนุนและเปิดโอกาสให้คนรุ่นใหม่ เข้ามามีส่วนร่วมในการพัฒนาสหกรณ์ ให้มีความเข้มแข็งขึ้น กรมส่งเสริมสหกรณ์จึงต้องเร่งพัฒนาบุคลากรของตน ให้มีความรู้ความสามารถที่เหมาะสม เพื่อให้เกิดความเชื่อมั่นในกระบวนการส่งเสริมแก่สหกรณ์ กลุ่มเกษตรกร และประชาชนทั่วไป

เนื่องในโอกาสวันคล้ายวันสถาปนากรมส่งเสริมสหกรณ์ ปีที่ ๔๗ ในวันที่ ๑ ตุลาคม ๒๕๖๒ ผมขอส่งความปรารถนาดี และแสดงความยินดี มายังคณะผู้บริหาร ข้าราชการ ลูกจ้างประจำ และพนักงานราชการทุกคน ของกรมส่งเสริมสหกรณ์ พร้อมทั้งขออวยพรให้การดำเนินงานของกรมส่งเสริมสหกรณ์ มีความเจริญก้าวหน้า อำนวยประโยชน์ให้กับสมาชิกสหกรณ์และประเทศชาติตลอดไป

(นายเฉลิมชัย ศรีอ่อน)

รัฐมนตรีว่าการกระทรวงเกษตรและสหกรณ์

โอวาทพิธีเปิด

การสัมมนาทางวิชาการเนื่องในโอกาสวันคล้ายวันสถาปนากรมส่งเสริมสหกรณ์
โดยรัฐมนตรีช่วยว่าการกระทรวงเกษตรและสหกรณ์
(นางสาวมนัญญา ไทยเศรษฐ์)
วันอาทิตย์ที่ ๒๙ กันยายน ๒๕๖๒
ณ โรงแรมปรีซ์พาลเลซ ถนนกรุงเกษม กรุงเทพฯ

ท่านผู้บริหารกระทรวงเกษตรและสหกรณ์

ท่านอธิบดีกรมส่งเสริมสหกรณ์ และผู้เข้าสัมมนาทุกท่าน

ดิฉันรู้สึกเป็นเกียรติ และมีความยินดีที่ได้มาเป็นประธานในพิธีเปิด
การสัมมนาทางวิชาการ เนื่องในโอกาสวันคล้ายวันสถาปนากรมส่งเสริมสหกรณ์
ครบรอบ ๔๗ ปี ในวันนี้

เป็นที่ทราบกันดีว่ากรมส่งเสริมสหกรณ์ เป็นหน่วยงานที่ทำงานใกล้ชิด
กับสถาบันเกษตรกร และพี่น้องเกษตรกรมากที่สุดหน่วยงานหนึ่งจึงถือเป็นโอกาส
ที่จะนำนโยบาย และมาตรการต่าง ๆ ของรัฐบาล และกระทรวงเกษตรและ
สหกรณ์ ในการแก้ไขปัญหาและพัฒนาภาคการเกษตร ไปสู่การปฏิบัติเพื่อให้เกิด
ผลสัมฤทธิ์ที่จะทำให้สมาชิกสหกรณ์ และเกษตรกรทั่วไป ได้ยกระดับการประกอบ
อาชีพ และมีคุณภาพชีวิตที่ดีขึ้น โดยที่สหกรณ์ ถือเป็นองค์กรหลักของ
ภาคการเกษตรในระดับพื้นที่ และเป็นฐานสำคัญของการพัฒนาระบบเศรษฐกิจ
และสังคมประเทศ ดังนั้นการสนับสนุนให้สหกรณ์มีความเข้มแข็งสามารถเป็นหลัก
ในการสนับสนุน ช่วยเหลือ และบริการให้กับสมาชิกจึงมีความจำเป็นอย่างยิ่ง

-๒-

โดยเฉพาะการส่งเสริมให้สหกรณ์ปรับเปลี่ยนแนวคิดใหม่ ปรับเปลี่ยนการปลูกพืชให้เหมาะสมกับสภาพพื้นที่ตรงกับความต้องการของตลาด โดยใช้ตลาดนำการผลิต เพิ่มช่องทางการตลาดต่าง ๆ การสนับสนุนการทำธุรกิจผ่านเว็บไซต์ ไปสู่ตลาดโลก การพัฒนาสินค้าและรูปลักษณ์แปรรูปให้ตรงกับที่ผู้บริโภคต้องการ เพิ่มมูลค่าให้กับสินค้าและสามารถแข่งขันได้ รวมทั้งสนับสนุนให้คนรุ่นใหม่ เข้ามาร่วมดำเนินธุรกิจในสหกรณ์ เพื่อจะได้นำความคิดและความรู้ใหม่ ๆ เข้ามาพัฒนาสหกรณ์ให้เข้มแข็งขึ้น โดยทั้งหมดนี้ถือเป็นภารกิจและหน้าที่สำคัญของ กรมส่งเสริมสหกรณ์ที่จะส่งเสริมและพัฒนาส่งเสริมขีดความสามารถของสหกรณ์ให้เข้มแข็ง สนับสนุนด้านเทคโนโลยีสารสนเทศและอุปกรณ์ที่ทันสมัยได้มาตรฐาน เพื่อให้สหกรณ์สามารถพัฒนาและเป็นที่ยอมรับและเชื่อมั่นจากสมาชิกและประชาชนทั่วไป

สำหรับการทำงานในปีงบประมาณ พ.ศ. ๒๕๖๓ ขอให้ทุกท่าน ซึ่งเปรียบเสมือนทัพหน้าที่ปฏิบัติงานใกล้ชิดกับสหกรณ์ เกษตรกร และประชาชนในพื้นที่ ช่วยกันทำงานเพื่อยกระดับสหกรณ์ให้มีมาตรฐานสูงขึ้น ให้มีความเข้มแข็ง ทั้งการทำงานเชิงการพัฒนา การส่งเสริม และงานตรวจการ เพื่อไม่ให้เกิดปัญหา และความเสื่อมศรัทธาในระบบสหกรณ์ และขอให้เน้นย้ำเรื่องการดำเนินการของ สหกรณ์ให้มุ่งเน้นเรื่องกำไรคือการแบ่งปัน เนื่องจากสหกรณ์เป็นของสมาชิกทุกคน

-๓-

เพราะฉะนั้นประโยชน์ที่เกิดจากการดำเนินงานของสหกรณ์ควรจะต้องย้อนกลับไปหาสมาชิกสหกรณ์ให้มากที่สุด และเรื่องการผลิตสินค้าปลอดภัย และมีคุณภาพ และช่วยกันในการขับเคลื่อนนโยบายของรัฐ ไปสู่การปฏิบัติให้เกิดผลเป็นรูปธรรม เพื่อให้ประชาชนอยู่ดี กินดีมีสุข อย่างมั่นคงและยั่งยืน

บัดนี้ ได้เวลาอันสมควรแล้ว ดิฉันขอเปิดการสัมมนาทางวิชาการเนื่องในโอกาสวันคล้ายวันสถาปนากรมส่งเสริมสหกรณ์ ครบรอบ ๔๗ ปี และขอให้การสัมมนาครั้งนี้บรรลุวัตถุประสงค์ทุกประการ ปฏิบัติงานบรรลุเป้าหมายที่วางไว้

คำกล่าวรายงาน
ในพิธีเปิดการสัมมนาทางวิชาการ
เนื่องในโอกาสวันคล้ายวันสถาปนากรมส่งเสริมสหกรณ์
วันอาทิตย์ที่ ๒๙ กันยายน ๒๕๖๒
ณ โรงแรมปรีซ์พาลเลซ ถนนกรุงเกษม กรุงเทพฯ

เรียน ท่านรัฐมนตรีช่วยว่าการกระทรวงเกษตรและสหกรณ์
(นางสาวมนัญญา ไทยเศรษฐ์)

ผมในนามของผู้เข้าสัมมนาขอขอบพระคุณ ท่านรัฐมนตรีช่วยว่าการกระทรวงเกษตรและสหกรณ์ (นางสาวมนัญญา ไทยเศรษฐ์) เป็นอย่างสูง ที่กรุณาให้เกียรติมาเป็นประธานในพิธีเปิด การสัมมนาทางวิชาการเนื่องในโอกาสวันคล้ายวันสถาปนากรมส่งเสริมสหกรณ์ ครบรอบ ๔๗ ปี ในวันนี้

การสัมมนาทางวิชาการเนื่องในโอกาสวันคล้ายวันสถาปนากรมส่งเสริมสหกรณ์ จัดขึ้นโดยมีวัตถุประสงค์เพื่อให้ผู้เข้าสัมมนาได้รำลึกถึงวันคล้ายวันสถาปนากรมส่งเสริมสหกรณ์ ครบรอบ ๔๗ ปี และรับทราบนโยบายรวมถึงแนวทางปฏิบัติงานในปีงบประมาณพ.ศ.๒๕๖๓ และเพิ่มพูนความรู้ศักยภาพการปฏิบัติงานให้สอดคล้องกับสถานการณ์ในปัจจุบัน ตลอดจนการแลกเปลี่ยนประสบการณ์ซึ่งกันและกัน ผู้เข้าสัมมนา ประกอบด้วยผู้บริหารกรมส่งเสริมสหกรณ์ สหกรณ์จังหวัด ข้าราชการ พนักงานราชการ ลูกจ้างวิทยากร ผู้สังเกตการณ์และเจ้าหน้าที่ จากส่วนกลางและส่วนภูมิภาค รวมทั้งสิ้น ๖๐๐ คน

-๒-

โดยมีหัวข้อสัมมนา ดังนี้

๑. ทิศทางการขับเคลื่อนงานส่งเสริมสหกรณ์
๒. ๕ ทศวรรษ กรมส่งเสริมสหกรณ์
๓. แนวคิดการปฏิบัติงานกรมส่งเสริมสหกรณ์
๔. แนวทางการปฏิบัติงานกรมส่งเสริมสหกรณ์ ประจำปี

พ.ศ. ๒๕๖๓

๕. การพัฒนาธุรกิจสหกรณ์ สู่ความยั่งยืน

๖. มุมมองหนี้สินครัวเรือนไทย ผ่านฐานข้อมูล Credit Bureau

ซึ่งหลังจากเสร็จสิ้นการสัมมนาทางวิชาการในครั้งนี้ บุคลากรของกรมส่งเสริมสหกรณ์ จะได้รับทราบทิศทางการขับเคลื่อนงานส่งเสริมสหกรณ์ และแนวทางการปฏิบัติงานประจำปีงบประมาณ ๒๕๖๓ และสามารถปฏิบัติงานอย่างมีประสิทธิภาพและเป็นไปในทิศทางเดียวกัน

ในโอกาสนี้ ผมขอเรียนเชิญท่านรัฐมนตรีช่วยว่าการกระทรวงเกษตรและสหกรณ์ (นางสาวมนัญญา ไทยเศรษฐ์) กล่าวเปิดการสัมมนา และมอบนโยบาย และแนวทางในการขับเคลื่อนงานของกรมส่งเสริมสหกรณ์

ขอเรียนเชิญครับ

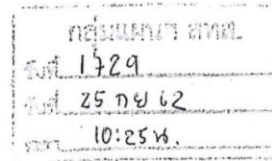

คำสั่งสำนักพัฒนาและถ่ายทอดเทคโนโลยีการสหกรณ์

ที่ ๑๖ / ๒๕๖๒

เรื่อง แต่งตั้งคณะทำงานโครงการจัดงานเนื่องในโอกาสวันคล้ายวันสถาปนากรมส่งเสริมสหกรณ์

ตามมติที่ประชุมคณะกรรมการดำเนินการจัดงานเนื่องในโอกาสวันคล้ายวันสถาปนากรมส่งเสริมสหกรณ์ ประจำปี ๒๕๖๒ ได้มอบหมายสำนักพัฒนาและถ่ายทอดเทคโนโลยีการสหกรณ์ ดำเนินการจัดสัมมนาทางวิชาการ เนื่องในโอกาสวันคล้ายวันสถาปนากรมส่งเสริมสหกรณ์ และการประชาสัมพันธ์การดำเนินงานของกรมส่งเสริมสหกรณ์ ดังนั้น เพื่อให้การดำเนินการจัดโครงการดังกล่าวบรรลุตามวัตถุประสงค์ ที่โครงการกำหนด และเกิดผลเป็นรูปธรรม สำนักพัฒนาและถ่ายทอดเทคโนโลยีการสหกรณ์ จึงขอแต่งตั้งคณะทำงานดำเนินการตามรายชื่อ และอำนาจหน้าที่ ดังนี้

๑. คณะทำงานด้านจัดการสัมมนาทางวิชาการ มีหน้าที่ในการประสานงานกับคณะทำงานทุกคณะ เพื่อการวางแผน จัดลำดับขั้นตอนของการดำเนินการบริหารจัดการโครงการสัมมนาในภาพรวม กำหนดขั้นตอนดำเนินการพิธีการเปิดสัมมนา การมอบโล่รางวัล ประสานวิทยากร พิธีกรจัดการภายในห้องสัมมนา รวมทั้งปฏิบัติงานร่วมกับคณะทำงานทุกคณะ และปฏิบัติงานอื่นที่ได้รับมอบหมาย เพื่อให้โครงการบรรลุตามวัตถุประสงค์ คณะทำงานประกอบด้วย

- | | | |
|---------------------------|---|----------|
| ๑. น.ส.ธมลวรรณ อมรเดชาพล | นักทรัพยากรบุคคลชำนาญการพิเศษ ศูนย์ฯ ๒ | คณะทำงาน |
| ๒. นายณที สะอาดนัก | นักทรัพยากรบุคคลชำนาญการพิเศษ ศูนย์ฯ ๑๕ | คณะทำงาน |
| ๓. น.ส.สุนทรีย์ แสงจันทร์ | นักทรัพยากรบุคคลชำนาญการ ศูนย์ฯ ๑๗ | คณะทำงาน |
| ๔. นายเจษฎา ขวัญแก้ว | นักทรัพยากรบุคคลชำนาญการพิเศษ ศูนย์ฯ ๒๐ | คณะทำงาน |
| ๕. นางสุพัฒน์ หมวยเกื้อ | นักทรัพยากรบุคคลชำนาญการ กลุ่มแผนฯ | คณะทำงาน |

๒. คณะทำงานด้านอำนวยการ มีหน้าที่ดูแลและกำกับผู้เข้าร่วมประชุม ให้เกิดความเรียบร้อย อำนวยการ และประสานงานกับหน่วยงานที่เกี่ยวข้องในด้านต่าง ๆ รวมทั้งปฏิบัติงานร่วมกับคณะทำงานทุกคณะ และปฏิบัติงานอื่นที่ได้รับมอบหมาย เพื่อให้โครงการบรรลุตามวัตถุประสงค์ คณะทำงานประกอบด้วย

- | | | |
|--|--|----------|
| ๑. นายกัณวีร์ บุญญพันธ์ | ผู้อำนวยการกลุ่มแผนพัฒนาการถ่ายทอดเทคโนโลยีการสหกรณ์ | คณะทำงาน |
| ๒. ผู้อำนวยการศูนย์ถ่ายทอดเทคโนโลยีการสหกรณ์ที่ ๑ - ๒๐ | | คณะทำงาน |
| ๓. นางณมน เขาวีลแล่น | หัวหน้าฝ่ายบริหารทั่วไป | คณะทำงาน |
| ๔. นายรัตน์ ใจอยู่ | นักทรัพยากรบุคคลปฏิบัติการ ศูนย์ฯ ๑๔ | คณะทำงาน |
| ๕. นายภูพาน แก้วอภัยาด | นักทรัพยากรบุคคลปฏิบัติการ ศูนย์ฯ ๑๓ | คณะทำงาน |
| ๖. นายกนกพล แก้วพลอย | นักทรัพยากรบุคคลปฏิบัติการ ศูนย์ฯ ๑๕ | คณะทำงาน |
| ๗. นายกฤตย์ พิณเจริญ | เจ้าพนักงานธุรการชำนาญงาน | คณะทำงาน |

๓. คณะทำงาน...

-๒-

๓. คณะทำงานจัดงานเลี้ยงมุทิตาจิตผู้เกษียณอายุราชการ มีหน้าที่ประสานงานและต้อนรับผู้เกษียณอายุราชการ ที่มาร่วมงาน กำหนดรูปแบบการจัดงาน กิจกรรมการแสดงบนเวที รวมทั้งปฏิบัติงานร่วมกับคณะทำงานทุกคณะ และปฏิบัติงานอื่นที่ได้รับมอบหมาย เพื่อให้โครงการบรรลุตามวัตถุประสงค์ คณะทำงานประกอบด้วย

๑. นายศรีอุทัย กลีบกลาง	ผู้อำนวยการศูนย์ถ่ายทอดเทคโนโลยีการสหกรณ์ที่ ๘	คณะทำงาน
๒. นายณรงค์ ยี่หวา	นักทรัพยากรบุคคลชำนาญการ ศูนย์ฯ ๑	คณะทำงาน
๓. น.ส.รัชชดา ฤกษ์พุดิ	นักทรัพยากรบุคคลปฏิบัติการ ศูนย์ฯ ๑	คณะทำงาน
๔. นายสินอุดม ศรียุบล	นักทรัพยากรบุคคลปฏิบัติการ ศูนย์ฯ ๕	คณะทำงาน
๕. น.ส.อรมนี สังฆะมณี	นักทรัพยากรบุคคลปฏิบัติการ ศูนย์ฯ ๕	คณะทำงาน
๖. นายอดิพนธ์ บัวใจ	นักทรัพยากรบุคคลชำนาญการ ศูนย์ฯ ๑๐	คณะทำงาน
๗. นายณรงค์พิสิษฐ์ วรรณวัฒน์	นักทรัพยากรบุคคลปฏิบัติการ ศูนย์ฯ ๑๙	คณะทำงาน

๔. คณะทำงานด้านต้อนรับแขกผู้มีเกียรติที่มาร่วมงาน มีหน้าที่ต้อนรับแขกผู้มีเกียรติที่มาร่วมงาน เชิญแขกผู้มีเกียรตินั่งประจำที่ได้จัดเตรียมไว้ ดูแลความเรียบร้อย และอำนวยความสะดวกด้านต่าง ๆ รวมทั้งปฏิบัติงานร่วมกับคณะทำงานทุกคณะ และปฏิบัติงานอื่นที่ได้รับมอบหมาย เพื่อให้โครงการบรรลุตามวัตถุประสงค์ คณะทำงานประกอบด้วย

๑. นายสุวิทย์ เวียงกมล	ผู้อำนวยการศูนย์ถ่ายทอดเทคโนโลยีการสหกรณ์ที่ ๗	คณะทำงาน
๒. นางพรสวรรค์ เรืองมิตร	ผู้อำนวยการศูนย์ถ่ายทอดเทคโนโลยีการสหกรณ์ที่ ๔	คณะทำงาน
๓. นายเกรียงศักดิ์ หางนาค	ผู้อำนวยการศูนย์ถ่ายทอดเทคโนโลยีการสหกรณ์ที่ ๑๒	คณะทำงาน
๔. นายมาโนช ชลอวงษ์	ผู้อำนวยการศูนย์ถ่ายทอดเทคโนโลยีการสหกรณ์ที่ ๕	คณะทำงาน
๕. นางสิริพรรณ ดีคง	นักทรัพยากรบุคคลชำนาญการพิเศษ	คณะทำงาน
๖. น.ส.วิลาวัลย์ แก้วเกาะสะบ้า	นักทรัพยากรบุคคลชำนาญการ	คณะทำงาน

๕. คณะทำงานการจัดที่พักและการเงิน มีหน้าที่การบริหารห้องพัก มอบกุญแจห้องพัก ตามที่จับคู่ห้องพัก บันทึกการเข้าห้องพัก การประสานงาน การชี้แจง การอำนวยความสะดวกในการเข้าพัก รวมทั้งการปฏิบัติงานร่วมกับคณะทำงานทุกคณะ และปฏิบัติงานอื่นที่ได้รับมอบหมาย เพื่อให้โครงการบรรลุตามวัตถุประสงค์ คณะทำงานประกอบด้วย

๑. น.ส.ณัชชา แสงอรุณ	นักทรัพยากรบุคคลชำนาญการ	คณะทำงาน
๒. น.ส.ประนอม หมิมทอง	นักทรัพยากรบุคคลชำนาญการ	คณะทำงาน
๓. น.ส.สุมาลี สุทธิกาญจนพันธ์ุ	นายช่างพิมพ์ชำนาญงาน	คณะทำงาน
๔. น.ส.ศิริวรรณ หนูฤกษ์	นักวิชาการคอมพิวเตอร์	คณะทำงาน
๕. นางवासนา พักตรพันธานนท์	นักทรัพยากรบุคคลชำนาญการ	คณะทำงาน
๖. น.ส.พัฒน์นรี แผลมสุวรรณกุล	นักทรัพยากรบุคคลปฏิบัติการ	คณะทำงาน

๖. คณะทำงานด้านการรับลงทะเบียนและดูแลอาหาร มีหน้าที่รับลงทะเบียน ตรวจสอบความถูกต้องของเอกสารลงทะเบียน ตามแบบฟอร์มให้ถูกต้อง ครบถ้วน ประสานงาน เพื่อการแก้ไขให้เอกสารลงทะเบียนมีความสมบูรณ์ ถูกต้อง มอบวัสดุ เอกสาร กำหนดการ แก่ผู้ลงทะเบียน ให้คำแนะนำ กำหนดการปฐมนิเทศ ประสานเจ้าหน้าที่เพื่อแก้ไขป้ายชื่อ เอกสารดูแลการรับประทานอาหาร อาหารอิสลาม อาหารสำหรับแขก VIP อาหารว่างและเครื่องดื่ม และปฏิบัติงานอื่นที่ได้รับมอบหมาย เพื่อให้โครงการบรรลุตามวัตถุประสงค์ คณะทำงานประกอบด้วย

๑. นางสาวสุรัตน์...

-๓-

๑. นางสกุลรัตน์ รัตนภักดี	นักจัดการงานทั่วไปชำนาญการ	คณะทำงาน
๒. นายศีกษา ปานะสี	นักวิชาการสหกรณ์ชำนาญการ	คณะทำงาน
๓. นางจุฑาพร แจ่มใส	นักทรัพยากรบุคคลชำนาญการ	คณะทำงาน
๔. น.ส.กัญญา ชูยงค์	นักวิชาการสหกรณ์ปฏิบัติการ	คณะทำงาน
๕. นางพรณวรา อินทรสกุล	เจ้าพนักงานธุรการปฏิบัติงาน	คณะทำงาน
๖. นายวิธาน บำรุงกิจเจริญ	เจ้าพนักงานธุรการ	คณะทำงาน
๗. นางฐิติรัตน์ นันตย	นักจัดการงานทั่วไป	คณะทำงาน

๗. คณะทำงานด้านการประชาสัมพันธ์การจัดสถานที่และตกแต่งเวที และโสตทัศนูปกรณ์ มีหน้าที่ในการประสานงานวางแผน กำหนดรูปแบบการประชาสัมพันธ์การพิจารณาสื่อประชาสัมพันธ์ ดำเนินการประชาสัมพันธ์ กำหนดรูปแบบการจัดสถานที่และตกแต่งเวทีการสัมมนา งานเลี้ยงมุทิตาจิต ผู้เกษียณอายุราชการ วางแผน กำหนดรูปแบบการใช้โสตทัศนูปกรณ์ต่างๆ ภาพนิ่ง ภาพเคลื่อนไหว การบันทึกเสียง ระบบภาพ และการดำเนินการด้านโสตทัศนูปกรณ์ เพื่อเพิ่มประสิทธิภาพของโครงการตลอด โครงการสัมมนาฯ รวมทั้งการปฏิบัติงานร่วมกับคณะทำงานทุกคณะ และปฏิบัติงานอื่นที่ได้รับมอบหมาย เพื่อให้โครงการบรรลุตามวัตถุประสงค์ คณะทำงานประกอบด้วย

๑. นายอนรรักษ์ พัฒนศรี	ผู้อำนวยการกลุ่มเผยแพร่และประชาสัมพันธ์	คณะทำงาน
๒. นายศุภธีร์ อยู่วัฒนา	เจ้าพนักงานโสตทัศนศึกษาอาวุโส	คณะทำงาน
๓. นายอนันต์ จันทรังษี	นายช่างศิลป์ชำนาญงาน	คณะทำงาน
๔. นายดำรง ร่อนรอยหา	นายช่างศิลป์ชำนาญงาน	คณะทำงาน
๕. นายจิราพันธ์ บุญมาวงศ์	นายช่างภาพชำนาญงาน	คณะทำงาน
๖. น.ส.ศศิธร ม่วงมิตร	นักวิชาการเผยแพร่ชำนาญการ	คณะทำงาน
๗. น.ส.ชุภาภรณ์ ปานนาค	นายช่างพิมพ์ชำนาญงาน	คณะทำงาน
๘. น.ส.สุกัญญา เฝ้าวางค์	นักวิชาการเผยแพร่ปฏิบัติการ	คณะทำงาน
๙. น.ส.ศุภยธิดา เราเจริญ	นักวิชาการเผยแพร่ปฏิบัติการ	คณะทำงาน
๑๐. นายจักรพันธ์ ตอนกาวิน	นักวิชาการเผยแพร่ปฏิบัติการ	คณะทำงาน
๑๑. น.ส.อัจฉราพร ศรีวิมลวงค์	นักวิชาการเผยแพร่ปฏิบัติการ	คณะทำงาน
๑๒. นายณัฐนันท์ เวสประศาสตร์	เจ้าพนักงานโสตทัศนศึกษาปฏิบัติงาน	คณะทำงาน
๑๓. นายอนิรุทธิ์ สุกกลิ่น	เจ้าพนักงานโสตทัศนศึกษาปฏิบัติงาน	คณะทำงาน
๑๔. นายไพสิน กลิ่นน้อย	เจ้าพนักงานโสตทัศนศึกษาปฏิบัติงาน	คณะทำงาน
๑๕. นายณัฐนันท์ หุ่นสุวรรณ	นักทรัพยากรบุคคลปฏิบัติการ ศูนย์ฯ ๑๓	คณะทำงาน
๑๖. นายนवल ถิ่นน้ำ	เจ้าพนักงานโสตทัศนศึกษา ศูนย์ฯ ๙	คณะทำงาน
๑๗. นายปรัชญา เพชรรัตน์	เจ้าพนักงานโสตทัศนศึกษา ศูนย์ฯ ๒	คณะทำงาน
๑๘. นายภาสกร บำรุง	เจ้าพนักงานโสตทัศนศึกษา ศูนย์ฯ ๑	คณะทำงาน
๑๙. นายธนกิจ เว็นชุม	นักทรัพยากรบุคคลปฏิบัติการ ศูนย์ฯ ๘	คณะทำงาน

๘. คณะทำงานด้านวิชาการและการประเมินและติดตามผล มีหน้าที่รับผิดชอบในการสรุป ประเด็น เนื้อหาสาระสำคัญและประเมินผลโครงการรวมทั้งการปฏิบัติงานร่วมกับคณะทำงานทุกคณะ และ ปฏิบัติงานอื่นที่ได้รับมอบหมายเพื่อให้โครงการบรรลุตามวัตถุประสงค์ รวมทั้งการปฏิบัติงานร่วมกับ คณะทำงานทุกคณะ และปฏิบัติงานอื่นที่ได้รับมอบหมาย เพื่อให้โครงการบรรลุตามวัตถุประสงค์ คณะทำงานประกอบด้วย

๑. น.ส.ศิวาพร...

-๔-

๑. น.ส.ศิวาพร วังสมบัติ	นักวิชาการสหกรณ์ชำนาญการพิเศษ ศูนย์ฯ ๑๒	คณะทำงาน
๒. น.ส.อมรรัตน์ คำเวียงสา	นักวิชาการสหกรณ์ชำนาญการพิเศษ ศูนย์ฯ ๑๐	คณะทำงาน
๓. น.ส.ชุตินา เหล่าคำ	นักทรัพยากรบุคคลชำนาญการ ศูนย์ฯ ๑๖	คณะทำงาน
๔. น.ส.ปถมาภรณ์ ณ เชียงใหม่	นักทรัพยากรบุคคลชำนาญการ	คณะทำงาน
๕. นางสุนิดา พลอยสมบูรณ์	นักทรัพยากรบุคคล	คณะทำงาน
๖. นายปิยวิทย์ ภูมิศิลป์	เจ้าพนักงานธุรการ	คณะทำงาน

ทั้งนี้ ตั้งแต่บัดนี้เป็นต้นไป

สั่ง ณ วันที่ ๒๕ กันยายน พ.ศ.๒๕๖๖

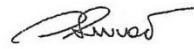

(นายรุ่งโรจน์ รุ่งโรจน์)

ผู้อำนวยการสำนักพัฒนาและเผยแพร่เทคโนโลยีการสหกรณ์

โครงการจัดงานเนื่องในโอกาสวันคล้ายวันสถาปนากรมส่งเสริมสหกรณ์

ระหว่างวันที่ ๒๙ กันยายน - ๑ ตุลาคม ๒๕๖๒

ณ โรงแรมปริ้นซ์พาเลซ ถนนกรุงเกษม กรุงเทพฯ

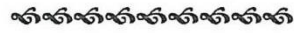

- ๑. เลขที่โครงการ กผ. ๓๓ /๒๕๖๒
- ๒. ชื่อโครงการ โครงการจัดงานเนื่องในโอกาสวันคล้ายวันสถาปนากรมส่งเสริมสหกรณ์
- ๓. เจ้าของโครงการ สำนักพัฒนาและถ่ายทอดเทคโนโลยีการสหกรณ์ ร่วมกับ กองการเจ้าหน้าที่ และ กองคลัง กรมส่งเสริมสหกรณ์

๔. หลักการและเหตุผล

กรมส่งเสริมสหกรณ์เป็นหน่วยงานของรัฐที่อยู่ภายใต้การบริหารงานของกระทรวงเกษตรและสหกรณ์ ได้สถาปนาขึ้นเมื่อวันที่ ๑ ตุลาคม ๒๕๑๕ มีภารกิจในการส่งเสริมพัฒนาสหกรณ์และกลุ่มเกษตรกร ให้เป็นสถาบันที่เข้มแข็งสามารถช่วยตนเองและช่วยเหลือซึ่งกันและกันทางเศรษฐกิจและสังคม เป็นที่พึ่งของสมาชิกและเพื่อให้สมาชิกมีเศรษฐกิจและสังคมที่ดี มีคุณภาพชีวิตที่ดี มีความมั่นคงและยั่งยืน

ในวันที่ ๑ ตุลาคม พ.ศ.๒๕๖๒ กรมส่งเสริมสหกรณ์จะครบรอบ ๔๗ ปี จึงเป็นโอกาสดีที่กรมส่งเสริมสหกรณ์จะได้จัดงานเนื่องในโอกาสวันคล้ายวันสถาปนากรมส่งเสริมสหกรณ์ และกำหนดกิจกรรมที่เป็นประโยชน์ต่อการพัฒนาการปฏิบัติงานของบุคลากรกรมส่งเสริมสหกรณ์ให้มีประสิทธิภาพและเกิดประสิทธิผลที่เป็นรูปธรรม ซึ่งในรอบปีที่ผ่านมา กรมส่งเสริมสหกรณ์ได้ดำเนินการส่งเสริมพัฒนาสหกรณ์และกลุ่มเกษตรกร ให้เป็นสถาบันที่เข้มแข็ง ช่วยเหลือตนเองและช่วยเหลือซึ่งกันและกันทางเศรษฐกิจและสังคมตามบทบาทภารกิจ และยังครอบคลุมไปถึงการปฏิบัติงานของการส่งเสริมพัฒนาคุณภาพชีวิตของสมาชิกสมควรมีการทบทวนผลการปฏิบัติงานในรอบปีที่ผ่านมา อีกทั้งต้องมีการพัฒนาความรู้ ทักษะบุคลากรของกรมส่งเสริมสหกรณ์ให้ได้รับความรู้ และวิทยาการใหม่ๆ สอดคล้องกับสถานการณ์ในปัจจุบัน เพื่อนำไปส่งเสริมพัฒนาสหกรณ์และกลุ่มเกษตรกร ตลอดจนเผยแพร่และประชาสัมพันธ์ ผลการดำเนินงานตามบทบาท ภารกิจของกรมส่งเสริมสหกรณ์และ ขบวนการสหกรณ์ในการพัฒนาเศรษฐกิจ สังคมของประเทศ ผ่านระบบสหกรณ์ และมีโอกาสแลกเปลี่ยนเรียนรู้ซึ่งกันและกัน

๕. วัตถุประสงค์

- ๕.๑ เพื่อรับทราบแนวทางปฏิบัติงาน ตามแผนยุทธศาสตร์ และนโยบาย
- ๕.๒ เพื่อเพิ่มพูนความรู้และวิทยาการใหม่ให้สอดคล้องกับสถานการณ์ในปัจจุบัน และได้มีโอกาสแลกเปลี่ยนเรียนรู้ ถ่ายทอดประสบการณ์ในการปฏิบัติงานซึ่งกันและกันจากรุ่นสู่รุ่น
- ๕.๓ เพื่อรำลึกถึงวันคล้ายวันสถาปนากรมส่งเสริมสหกรณ์ครบรอบ ๔๗ ปี ในวันที่ ๑ ตุลาคม ๒๕๖๒

-๒-

๗. การดำเนินการ

โครงการจัดงานเนื่องในโอกาสวันคล้ายวันสถาปนากรมส่งเสริมสหกรณ์ ประกอบด้วย ๒ ส่วน คือ ส่วนที่ ๑ การจัดสัมมนาทางวิชาการเนื่องในโอกาสวันคล้ายวันสถาปนากรมส่งเสริมสหกรณ์ มี ๒ กิจกรรม **กิจกรรมที่ ๑** การสัมมนาทางวิชาการเนื่องในโอกาสวันคล้ายวันสถาปนากรมส่งเสริมสหกรณ์ **หัวข้อการสัมมนา** ประกอบด้วย

- พิธีเปิดการสัมมนา และบรรยายพิเศษ	๑.๓๐	ชั่วโมง
- นโยบายกรมส่งเสริมสหกรณ์	๑.๓๐	ชั่วโมง
- ทิศทางการขับเคลื่อนงานส่งเสริมสหกรณ์	๒.๐๐	ชั่วโมง
- รายงานผลการปฏิบัติราชการในปีงบประมาณ พ.ศ.๒๕๖๒	๒.๐๐	ชั่วโมง
- ประชุมเชิงปฏิบัติการทบทวนการปฏิบัติงาน ปี ๒๕๖๒	๒.๐๐	ชั่วโมง
- แผนทิศทางการพัฒนาภาคการเกษตรและสหกรณ์	๓.๐๐	ชั่วโมง
- เทคโนโลยีที่เกี่ยวข้องกับการเงิน (FINTECH) และระบบโครงข่ายธุรกรรม (BLOCKCHAIN)	๓.๐๐	ชั่วโมง
- ประชุมเชิงปฏิบัติการเหลียวหลังแลหน้ากรมส่งเสริมสหกรณ์	๔.๐๐	ชั่วโมง
- วันคล้ายวันสถาปนากรมส่งเสริมสหกรณ์	๓.๐๐	ชั่วโมง
- สรุป/ประเมินผลการสัมมนา	๒.๐๐	ชั่วโมง
รวม	๒๔.๐๐	ชั่วโมง

วิธีการสัมมนา บรรยาย/อภิปราย/ซักถามปัญหา

วิทยากร ผู้ทรงคุณวุฒิจากภาครัฐ และเอกชน

ผู้เข้าสัมมนา ประกอบด้วย ข้าราชการ ลูกจ้าง และพนักงานราชการ จากส่วนกลาง และส่วนภูมิภาค กรมส่งเสริมสหกรณ์ วิทยากร ผู้สังเกตการณ์ และเจ้าหน้าที่ จำนวน ๖๐๐ คน

ระยะเวลาและสถานที่สัมมนา

ระหว่างวันที่ ๒๙ กันยายน – ๑ ตุลาคม ๒๕๖๒ ณ โรงแรมปรีซ์พาสเชอ ถนนสุขุมวิท กรุงเทพมหานคร

กิจกรรมที่ ๒ การประชาสัมพันธ์ผลการดำเนินงานของกรมส่งเสริมสหกรณ์ มีกิจกรรมดำเนินการ ดังนี้

๑. พิมพ์การ์ดวันสถาปนา

๒. จัดนิทรรศการเผยแพร่ผลงานของกรมส่งเสริมสหกรณ์ และสหกรณ์ กลุ่มเกษตรกร

และจัดสถานที่การประชุม

๓. จัดพิมพ์หนังสือเผยแพร่กรมส่งเสริมสหกรณ์

ส่วนที่ ๒ การจัดงานเนื่องในโอกาสวันคล้ายวันสถาปนากรมส่งเสริมสหกรณ์ครบ ๔๗ ปี วันที่ ๑ ตุลาคม ๒๕๖๒ ณ กรมส่งเสริมสหกรณ์ กรุงเทพฯ กิจกรรมประกอบด้วย การจัดพิธีทางศาสนา การอ่านสารของ รัฐมนตรีว่าการกระทรวงเกษตรและสหกรณ์เนื่องในวันคล้ายวันสถาปนากรมส่งเสริมสหกรณ์ ครบรอบ ๔๗ ปี ในวันที่ ๑ ตุลาคม ๒๕๖๒ มีกิจกรรมดำเนินการ ดังนี้

๑. การจัดพิธีทางศาสนา

๒. การจัดงานวันคล้ายวันสถาปนากรมส่งเสริมสหกรณ์

-๓-

๘. ค่าใช้จ่าย

เบิกจ่ายจากเงินงบประมาณของกรมส่งเสริมสหกรณ์ จำนวน ๓,๔๒๗,๒๐๐ บาท (สามล้านสี่แสนสองหมื่นเจ็ดพันสองร้อยบาทถ้วน) โดยทุกรายการสามารถถัวจ่ายกันได้ภายในวงเงินที่ได้รับอนุมัติ รายละเอียด ดังนี้

ส่วนที่ ๑ การจัดสัมมนาทางวิชาการเนื่องในโอกาสวันคล้ายวันสถาปนากรมส่งเสริมสหกรณ์ มี ๒ กิจกรรมงบประมาณทั้งสิ้น ๒,๒๕๒,๒๐๐ บาท (สองล้านสองแสนห้าหมื่นสองพันสองร้อยบาทถ้วน)

กิจกรรมที่ ๑ การสัมมนาทางวิชาการเนื่องในโอกาสวันคล้ายวันสถาปนากรมส่งเสริมสหกรณ์ งบประมาณ ๑,๗๘๒,๒๐๐ บาท (หนึ่งล้านเจ็ดแสนแปดหมื่นสองพันสองร้อยบาทถ้วน)

- ค่าสมนาคุณวิทยากร	๒๕,๒๐๐ บาท
วิทยากรภายนอก ๙ ชม. * ๑,๒๐๐ บาท	
วิทยากรอภิปรายหรือแบ่งกลุ่ม ๔ คน * ๖ ชม. * ๖๐๐ บาท	
- ค่าที่พักผู้เข้าสัมมนา ผู้สังเกตการณ์ วิทยากร และเจ้าหน้าที่	๗๕๐,๐๐๐ บาท
(๕๐๐ คน * ๗๕๐ บาท * ๒ คืน)	
- ค่าอาหารกลางวัน ผู้เข้าสัมมนา ผู้สังเกตการณ์ วิทยากร และเจ้าหน้าที่	๔๒๐,๐๐๐ บาท
(๖๐๐ คน * ๓๕๐ บาท * ๒ มื้อ)	
- ค่าอาหารเย็น ผู้เข้าสัมมนา ผู้สังเกตการณ์ วิทยากร และเจ้าหน้าที่	๔๒๐,๐๐๐ บาท
(๖๐๐ คน * ๓๕๐ บาท * ๒ มื้อ)	
- ค่าอาหารว่างและเครื่องดื่ม ผู้เข้าสัมมนา ผู้สังเกตการณ์ วิทยากร และเจ้าหน้าที่	๑๒๐,๐๐๐ บาท
(๖๐๐ คน * ๕๐ บาท * ๔ มื้อ)	
- ค่าวัสดุอุปกรณ์การสัมมนา (๗๐ บาท * ๖๐๐ คน)	๔๒,๐๐๐ บาท
- ค่าน้ำมันเชื้อเพลิง	๕,๐๐๐ บาท
รวมทั้งสิ้น	<u>๑,๗๘๒,๒๐๐</u> บาท

หมายเหตุ ๑. ให้เจ้าหน้าที่สามารถพักค้างคืนได้ เนื่องจากต้องจัดเตรียมเอกสารและห้องสัมมนาตลอดจนต้องดูแลผู้เข้าสัมมนาตลอดระยะเวลาสัมมนา

๒. วันที่ ๒๙ ก.ย. ๒๕๖๒ และวันที่ ๓๐ ก.ย. ๒๕๖๒ มีการอภิปรายใน เวลา ๑๙.๐๐ - ๒๑.๐๐ น. จึงต้องจัดเลี้ยงอาหารเย็นให้แก่ผู้เข้าสัมมนาในสวนกลาง

กิจกรรมที่ ๒ การประชาสัมพันธ์ผลการดำเนินงานของกรมส่งเสริมสหกรณ์ เป็นเงินทั้งสิ้น ๔๗๐,๐๐๐ บาท (สี่แสนเจ็ดหมื่นบาทถ้วน) มีรายละเอียดดังนี้

- ค่าพิมพ์การ์ดวันสถาปนา (สลก.)	๒๐,๐๐๐ บาท
- ค่าใช้จ่ายในการจัดนิทรรศการของกรมส่งเสริมสหกรณ์ และจัดสถานที่การประชุม (สทส.)	๑๐๐,๐๐๐ บาท
- ค่าพิมพ์หนังสือเผยแพร่กรมส่งเสริมสหกรณ์ (สทส.)	๓๕๐,๐๐๐ บาท
รวมทั้งสิ้น	<u>๔๗๐,๐๐๐</u> บาท

กำหนดการ

โครงการจัดงานเนื่องในโอกาสวันคล้ายวันสถาปนากรมส่งเสริมสหกรณ์

ระหว่างวันที่ ๒๙ กันยายน - ๑ ตุลาคม ๒๕๖๒

ณ ห้องปรีณซ์บอลรูม (อาคาร ๑ ชั้น ๑๑) โรงแรมปรีณซ์พาเลซ ถนนกรุงเกษม กรุงเทพฯ
ณ บริเวณลานหน้าพระอนุสาวรีย์กรมหมื่นพิทยาลงกรณ์ กรมส่งเสริมสหกรณ์ เทเวศร์ กรุงเทพฯ

๑ การสัมมนาทางวิชาการเนื่องในโอกาสวันคล้ายวันสถาปนากรมส่งเสริมสหกรณ์

ณ ห้องปรีณซ์บอลรูม (อาคาร ๑ ชั้น ๑๑) โรงแรมปรีณซ์พาเลซ ถนนกรุงเกษม กรุงเทพฯ
วันอาทิตย์ที่ ๒๙ กันยายน ๒๕๖๒

- | | |
|-----------------------|---|
| เวลา ๐๘.๐๐ - ๑๐.๐๐ น. | - ลงทะเบียน/ปฐมนิเทศ/ชี้แจงรายละเอียดโครงการ |
| เวลา ๑๐.๐๐ - ๑๒.๐๐ น. | - ทิศทางการขับเคลื่อนงานส่งเสริมสหกรณ์/
มอบรางวัลโรงเรียนพระราชทาน/รางวัลอื่น ๆ |
| เวลา ๑๒.๐๐ - ๑๓.๐๐ น. | - รับประทานอาหารกลางวัน |
| เวลา ๑๓.๐๐ - ๑๔.๐๐ น. | - พิธีเปิด และบรรยายพิเศษ “นโยบายด้านการเกษตรภายใต้ภารกิจของหน่วยงาน
ที่กำลังดูแล”
โดย รัฐมนตรีช่วยว่าการกระทรวงเกษตรและสหกรณ์ (นางสาวมนัญญา ไทยเศรษฐ์) |
| เวลา ๑๔.๐๐ - ๑๔.๓๐ น. | - บรรยาย เรื่อง “๕ ทศวรรษ กรมส่งเสริมสหกรณ์” โดย รองอธิบดีกรมส่งเสริม
สหกรณ์ (นายเชิดชัย พรหมแก้ว) |
| เวลา ๑๔.๓๐ - ๑๕.๐๐ น. | - บรรยาย เรื่อง “แนวคิดการปฏิบัติงานกรมส่งเสริมสหกรณ์” โดย ผู้ทรงคุณวุฒิด้าน
การสหกรณ์ (นายภานุวัฒน์ ณ นครพนม) |
| เวลา ๑๕.๐๐ - ๑๘.๐๐ น. | - แนวทางการปฏิบัติงานกรมส่งเสริมสหกรณ์ ประจำปี พ.ศ. ๒๕๖๓
โดย อธิบดีกรมส่งเสริมสหกรณ์ |
| เวลา ๑๘.๐๐ - ๒๑.๐๐ น. | - ประชุมเชิงปฏิบัติการทบทวนการปฏิบัติงาน ปี ๒๕๖๒ |

วันจันทร์ที่ ๓๐ กันยายน ๒๕๖๒

- | | |
|-----------------------|---|
| เวลา ๐๘.๐๐ - ๑๒.๐๐ น. | - “การพัฒนาธุรกิจสหกรณ์สู่ความยั่งยืน”
โดย ดร.ปริญญ์ พานิชภักดิ์ หัวหน้าทีมเศรษฐกิจพรรคประชาธิปัตย์ |
| เวลา ๑๒.๐๐ - ๑๓.๐๐ น. | - รับประทานอาหารกลางวัน |
| เวลา ๑๓.๐๐ - ๑๖.๐๐ น. | - “มุมมองหนี้สินครัวเรือนไทย ผ่านฐานข้อมูล Credit Bureau”
โดย ดร.อัจฉนา ล้ำขำ สถาบันวิจัยเศรษฐกิจป๋วย อึ๊งภากรณ์ |
| เวลา ๑๖.๐๐ - ๒๑.๐๐ น. | - ประชุมเชิงปฏิบัติการเหลียวหลังแลหน้ากรมส่งเสริมสหกรณ์ |

หมายเหตุ การแต่งกาย - วันที่ ๒๙ กันยายน ๒๕๖๒ ชุดสุภาพ
- วันที่ ๓๐ กันยายน ๒๕๖๒ เครื่องแบบข้าราชการ
หน่วยงานรับผิดชอบ สำนักพัฒนาและถ่ายทอดเทคโนโลยีการสหกรณ์ โทร ๐ ๒๖๖๙ ๑๑๓๔

กำหนดการต่อหน้า ๒ ...

- ๒ -

๒. การจัดงานเนื่องในโอกาสวันคล้ายวันสถาปนากรมส่งเสริมสหกรณ์ ครบรอบ ๔๗ ปี ๑ ตุลาคม ๒๕๖๒ ณ บริเวณลานหน้าพระอนุสาวรีย์กรมหมื่นพิทยาลงกรณ์ กรมส่งเสริมสหกรณ์ เทเวศร์ กรุงเทพฯ

วันอังคาร ที่ ๑ ตุลาคม ๒๕๖๒

เวลา ๐๗.๐๐ น.

พิธีสักการะสิ่งศักดิ์สิทธิ์

- อธิบติกรมส่งเสริมสหกรณ์ สักการะสิ่งศักดิ์สิทธิ์ (ไหว้ศาล)
- อธิบติกรมส่งเสริมสหกรณ์ ถวายพานพุ่มสักการะ พระอนุสาวรีย์พระราชวรวงศ์เธอ กรมหมื่นพิทยาลงกรณ์ พระบิดาแห่งการสหกรณ์ไทย

เวลา ๐๗.๓๐ น.

พิธีอ่านสารรัฐมนตรีว่าการกระทรวงเกษตรและสหกรณ์

เนื่องในวันคล้ายวันสถาปนากรมส่งเสริมสหกรณ์ ครบรอบ ๔๗ ปี

พิธีรับเครื่องราชอิสริยาภรณ์ (เบื้องหน้าพระบรมฉายาลักษณ์)

- รัฐมนตรีช่วยว่าการกระทรวงเกษตรและสหกรณ์ (นางสาวมนัญญา ไทยเศรษฐ์) ประธานพิธี เดินทางมาถึงกรมส่งเสริมสหกรณ์ และเข้าสู่ปะรำพิธี
- อธิบติกรมส่งเสริมสหกรณ์ กล่าวรายงานต่อประธานพิธี
- ประธานพิธี อ่านสารรัฐมนตรีว่าการกระทรวงเกษตรและสหกรณ์ เนื่องในวันคล้ายวันสถาปนากรมส่งเสริมสหกรณ์ ครบรอบ ๔๗ ปี (ผู้ร่วมพิธีลุกขึ้นยืน)
- ประธานพิธี ไปที่โต๊ะหมู่บูชาประดิษฐานพระบรมฉายาลักษณ์พระบาทสมเด็จพระเจ้าอยู่หัว
- ประธานพิธีและผู้เข้าร่วมพิธี ยืนตรง ถวายความเคารพพระบรมฉายาลักษณ์
- ประธานพิธี เปิดกรวยกระทงดอกไม้ถวายสักการะหน้าพระบรมฉายาลักษณ์ และถวายความเคารพพระบรมฉายาลักษณ์
- ประธานพิธีและอธิบติกรมส่งเสริมสหกรณ์ ยืนด้านข้างของโต๊ะหมู่บูชา เพื่อเตรียมเชิญเครื่องราชอิสริยาภรณ์วางบนพานที่โต๊ะหมู่บูชา
- ผู้อำนวยการกองการเจ้าหน้าที่ อ่านรายชื่อผู้เข้ารับเครื่องราชอิสริยาภรณ์
- ประธานพิธีเชิญเครื่องราชอิสริยาภรณ์วางบนพานที่โต๊ะหมู่บูชาจนครบทั้ง ๔๐ ราย
- ประธานพิธีและอธิบติกรมส่งเสริมสหกรณ์ ถ่ายรูปร่วมกับผู้รับเครื่องราชอิสริยาภรณ์

เวลา ๐๘.๓๐ น.

- แยกผู้มีเกียรติร่วมแสดงความยินดี

เวลา ๑๐.๐๐ น.

พิธีสงฆ์

- ชำราชาการและเจ้าหน้าที่กรมส่งเสริมสหกรณ์ พร้อมกันที่ปะรำพิธี
- พระสงฆ์จากวัดนรนาถสุนทริการาม จำนวน ๙ รูป เดินทางมาถึงกรมส่งเสริมสหกรณ์
- เจ้าหน้าที่นมมนต์พระสงฆ์ขึ้นสู่อาสนะสงฆ์
- อธิบติกรมส่งเสริมสหกรณ์ จุดธูปเทียน บูชาพระรัตนตรัย และถวายตาลปัตรที่ระลึกแด่พระสงฆ์

กำหนดการต่อหน้า ๓...

- ๓ -

- เจ้าหน้าที่อาราธนาศีล
 - ประธานสงฆ์ให้ศีล
 - เจ้าหน้าที่อาราธนาพระปริตร
 - พระสงฆ์เจริญพระพุทธมนต์
 - ผู้บริหารกรมส่งเสริมสหกรณ์ร่วมถวายจตุปัจจัยไทยธรรม
 - พระสงฆ์อนุโมทนา
 - ประธานกรวดน้ำ รับประทาน
 - พระสงฆ์พรมน้ำพระพุทธมนต์
 - เสริจพิธี
- เวลา ๑๑.๐๐ น. - รับประทานอาหารกลางวัน
-

หมายเหตุ

๑. จงดกระเช้าหรือแจกันดอกไม้แสดงความยินดี และขอเรียนเชิญร่วมบริจาคสมทบทุนมูลนิธิโรงพยาบาลสมเด็จพระยุพราช
๒. ประธานพิธี อธิบดีกรมส่งเสริมสหกรณ์ และผู้รับเครื่องราชอิสริยาภรณ์ แต่งเครื่องแบบปกติขาว
๓. ผู้บริหารกรมส่งเสริมสหกรณ์ ข้าราชการ ลูกจ้างประจำ พนักงานราชการ และแขกผู้มีเกียรติ สวมชุดผ้าไทย
๔. การถวายความเคารพในพิธีรับเครื่องราชอิสริยาภรณ์ สุภาพบุรุษให้คำนับ สุภาพสตรีให้ถอนสายบัว

หน่วยงานรับผิดชอบ กลุ่มสวัสดิการและเจ้าหน้าที่สัมพันธ์ กองการเจ้าหน้าที่ โทร. ๐ ๒๖๒๘ ๕๕๑๒