

การดำเนินงานของสหกรณ์

อำนาจกระทำการ

พระราชบัญญัติสหกรณ์ พ.ศ. ๒๕๔๒

มาตรา ๔๖ เพื่อปฏิบัติให้เป็นไปตามวัตถุประสงค์ ให้สหกรณ์มีอำนาจกระทำการ ดังต่อไปนี้ได้

- (๑) ดำเนินธุรกิจ การผลิต การค้า การบริการ และอุตสาหกรรมเพื่อประโยชน์ของสมาชิก
- (๒) ให้สวัสดิการหรือการสงเคราะห์ตามสมควรแก่สมาชิกและครอบครัว
- (๓) ให้ความช่วยเหลือทางวิชาการแก่สมาชิก
- (๔) ขอหรือรับความช่วยเหลือทางวิชาการจากทางราชการ หน่วยงานของต่างประเทศหรือบุคคลอื่นใด
- (๕) รับฝากเงินประเภทออมทรัพย์หรือประเภทประจำจากสมาชิกหรือสหกรณ์อื่นหรือสมาคมงานกิจสงเคราะห์ซึ่งมีสมาชิกของสมาคมนั้นไม่น้อยกว่ากึ่งหนึ่งเป็นสมาชิกของสหกรณ์ผู้รับฝากเงิน ทั้งนี้ ตามระเบียบของสหกรณ์ที่ได้รับความเห็นชอบจากนายทะเบียนสหกรณ์

(๖) ให้กู้ ให้สินเชื่อ ให้ยืม ให้เช่า ให้เช่าซื้อ โอน รับจำนองหรือรับจำนำ ซึ่งทรัพย์สินแก่สมาชิกหรือของสมาชิก

(๗) จัดให้ได้มา ซื้อ ถูกรวมสิทธิ์หรือทรัพย์สินสิทธิ ครอบครอง กู้ยืม เช่า เช่าซื้อ รับโอนสิทธิการเช่าหรือสิทธิการเช่าซื้อ จำนองหรือจำนำ ขายหรือจำหน่ายด้วยวิธีอื่นใดซึ่งทรัพย์สิน

(๘) ให้สหกรณ์อื่นกู้ยืมเงินได้ตามระเบียบของสหกรณ์ที่ได้รับความเห็นชอบจากนายทะเบียนสหกรณ์

(๙) ดำเนินกิจการอย่างอื่นบรรดาที่เกี่ยวกับ หรือเนื่องในการจัดให้สำเร็จตามวัตถุประสงค์ของสหกรณ์

นายทะเบียนสหกรณ์

- การรับฝากเงินของสหกรณ์

- ประกาศนายทะเบียนสหกรณ์ เรื่อง กำหนดอัตราดอกเบี้ยเงินรับฝากของสหกรณ์ ประกาศ ณ วันที่ ๒๔ มกราคม พ.ศ. ๒๕๔๓
- คำแนะนำ การจัดทำระเบียบว่าด้วยการรับเงินฝากออมทรัพย์ เงินฝากออมทรัพย์พิเศษ เงินฝากประจำ และเงินฝากประจำที่ได้รับการยกเว้นภาษี
- หนังสือกรมส่งเสริมสหกรณ์ ที่ กษ ๑๑๐๐/ว ๑ ลงวันที่ ๑๖ มีนาคม ๒๕๔๑ เรื่อง เห็นชอบให้สหกรณ์ถือใช้ระเบียบว่าด้วยเงินฝาก
- หนังสือกรมส่งเสริมสหกรณ์ ที่ กษ ๑๑๑๕/๑๒๔๑๔ ลงวันที่ ๑๔ ตุลาคม ๒๕๕๔ เรื่อง แนวทางปฏิบัติในการพิจารณาให้ความเห็นชอบระเบียบว่าด้วยการรับฝากเงินจากสหกรณ์อื่น (เห็นชอบร่างระเบียบ)
- หนังสือกรมส่งเสริมสหกรณ์ ที่ กษ ๑๑๑๕/๐๔๔ ลงวันที่ ๒๙ มิถุนายน ๒๕๕๓ เรื่อง เห็นชอบให้สหกรณ์ถือใช้ระเบียบว่าด้วยการรับฝากเงินจากสมาคมงานกิจสงเคราะห์

- การให้สหกรณ์กู้ยืมเงิน

- หนังสือกรมส่งเสริมสหกรณ์ ที่ กษ ๑๑๐๑/ว ๒ ลงวันที่ ๓ กันยายน ๒๕๕๒ เรื่อง เห็นชอบให้สหกรณ์ถือใช้ระเบียบว่าด้วยการให้สหกรณ์อื่นกู้ยืมเงิน

- เรื่องอื่น ๆ

- คำสั่งนายทะเบียนสหกรณ์ ที่ ๒/๒๕๕๗ เรื่อง ให้สหกรณ์แท็กซี่ดำเนินการตามนโยบายจัดระเบียบรถแท็กซี่ ล้ง ณ วันที่ ๒๒ กรกฎาคม พ.ศ.๒๕๕๗
- ประกาศนายทะเบียนสหกรณ์ เรื่อง ให้คำแนะนำเกี่ยวกับการยกเลิกตราประทับตามข้อแนะนำของธนาคารแห่งประเทศไทย ประกาศ ณ วันที่ ๑๗ ธันวาคม พ.ศ. ๒๕๕๒
- ประกาศนายทะเบียนสหกรณ์ เรื่อง คำแนะนำการผลิตหรือจัดหาปุ๋ยไผ่ของสหกรณ์ประกาศ ณ วันที่ ๓ มีนาคม พ.ศ. ๒๕๕๓
- คำแนะนำนายทะเบียนสหกรณ์ เรื่อง การกำหนดระเบียบเกี่ยวกับการยืมเงินทรวงจ่ายขึ้นถือใช้ ให้ไว้ ณ วันที่ ๒๕ มีนาคม พ.ศ. ๒๕๕๙
- หนังสือกรมส่งเสริมสหกรณ์ ที่ กษ ๑๑๑๕/๐๗๓ ลงวันที่ ๒๒ กันยายน ๒๕๕๓ เรื่อง แนวทางปฏิบัติกรณีสหกรณ์จะดำเนินธุรกิจจัดหาสลากกินแบ่งรัฐบาลมาจำหน่ายแก่สมาชิก
- หนังสือกรมส่งเสริมสหกรณ์ ที่ กษ ๑๑๑๕/๒๕ ลงวันที่ ๙ มิถุนายน ๒๕๕๔ เรื่อง แนวทางปฏิบัติเกี่ยวกับการดำเนินธุรกิจจัดหาสลากกินแบ่งรัฐบาลมาจำหน่าย (เพิ่มเติม)
- คำแนะนำนายทะเบียนสหกรณ์ เรื่อง การออกตั๋วสัญญาใช้เงินสำหรับสหกรณ์ พ.ศ. ๒๕๕๔ ให้ไว้ ณ วันที่ ๑๓ มิถุนายน พ.ศ. ๒๕๕๔

กรมส่งเสริมสหกรณ์

- หนังสือกรมส่งเสริมสหกรณ์ ที่ กษ ๑๑๐๑/๑๐๒๖ ลงวันที่ ๒ กุมภาพันธ์ ๒๕๕๓ เรื่อง การจัดสวัสดิการของสหกรณ์ มีลักษณะอันเป็นการฝ่าฝืนพระราชบัญญัติประกันชีวิต พ.ศ. ๒๕๓๕
- หนังสือกรมส่งเสริมสหกรณ์ ที่ กษ ๑๑๑๐/๔๓๖๕ ลงวันที่ ๒๕ เมษายน ๒๕๕๓ เรื่อง แจ้งหลักเกณฑ์การกระทำการเป็นผู้รับประกันภัย โดยมีได้รับใบอนุญาตของกรมการประกันภัย
- หนังสือกรมส่งเสริมสหกรณ์ ที่ กษ ๑๑๐๑.๑๑/๔๓๐ ลงวันที่ ๒๓ มกราคม ๒๕๕๕ เรื่อง ห้ามสหกรณ์ดำเนินธุรกิจประกันชีวิต
- หนังสือกรมส่งเสริมสหกรณ์ ที่ กษ ๑๑๐๔/๑๐๔๖๗ ลงวันที่ ๓๐ กันยายน ๒๕๕๗ เรื่อง คำแนะนำเกี่ยวกับการให้เงินกู้แก่สมาชิกสหกรณ์
- หนังสือกรมส่งเสริมสหกรณ์ ที่ กษ ๑๑๑๕/๒๙๖๔ ลงวันที่ ๒๔ มีนาคม ๒๕๕๕ เรื่อง การดำเนินธุรกิจจัดหาปัจจัยการผลิตมาจำหน่ายของสหกรณ์
- หนังสือกรมส่งเสริมสหกรณ์ ที่ กษ ๑๑๑๕/๔๑๐๑ ลงวันที่ ๒๑ เมษายน ๒๕๕๕ เรื่อง คำแนะนำเกี่ยวกับการกำหนดวงดชำระหนี้เงินกู้ของสหกรณ์ออมทรัพย์และสหกรณ์เครดิตยูเนียน
- หนังสือกรมส่งเสริมสหกรณ์ ที่ กษ ๑๑๑๕/๔๑๐๒ ลงวันที่ ๒๑ เมษายน ๒๕๕๕ เรื่อง คำแนะนำเกี่ยวกับการกำหนดวงดชำระหนี้เงินกู้ของสหกรณ์ออมทรัพย์และสหกรณ์เครดิตยูเนียน
- หนังสือกรมส่งเสริมสหกรณ์ ด่วนที่สุด ที่ ๑๑๑๕/๔๕๓๒ ลงวันที่ ๗ สิงหาคม ๒๕๕๕ เรื่อง บริษัทเอกชนขอเช่าพื้นที่บนที่ดินของสหกรณ์เพื่อดำเนินธุรกิจ

หน่วยงานอื่นที่เกี่ยวข้อง

- ประกาศกระทรวงการพัฒนาสังคมและความมั่นคงของมนุษย์ เรื่อง วิธีการจ่ายเงินค่าจัดการศพ หรือค่าจัดการศพและสงเคราะห์ครอบครัว การใช้จ่าย และการเก็บรักษาเงินของสมาคม ฌาปนกิจสงเคราะห์ (ฉบับที่ ๒) ประกาศ ณ วันที่ ๓ ธันวาคม พ.ศ. ๒๕๕๓
- หนังสือกรมการประกันภัย ที่ พณ ๐๕๐๓/๔๓๓๐ ลงวันที่ ๒๐ ธันวาคม ๒๕๕๔ เรื่อง ตอบข้อหารือ (การประกอบธุรกิจประกันชีวิต)
- หนังสือสำนักเลขาธิการคณะรัฐมนตรี ที่ นร ๐๒๐๑/ว ๑๖๐ ลงวันที่ ๒ พฤศจิกายน ๒๕๒๗ เรื่อง ขอให้กรรมการดำเนินการของสหกรณ์ที่เป็นข้าราชการ พนักงานรัฐวิสาหกิจ หรือลูกจ้าง ของส่วนราชการไปประชุมประจำเดือนได้โดยไม่ถือเป็นวันลา



ประกาศนายทะเบียนสหกรณ์
เรื่อง กำหนดอัตราดอกเบี้ยเงินรับฝากของสหกรณ์

เนื่องจากภาวะเศรษฐกิจในปัจจุบันธนาคารพาณิชย์ได้กำหนดอัตราดอกเบี้ยเงินรับฝากประจำ ๑๒ เดือน โดยเฉลี่ยในอัตราร้อยละ ๔.๐๐ ต่อปี และมีแนวโน้มจะลดลง แต่ยังมีหลายสหกรณ์ได้กำหนดอัตราดอกเบี้ยเงินรับฝากไว้สูงกว่านี้มาก อันเป็นผลให้สหกรณ์มีต้นทุนที่สูง และไม่เป็นที่พอใจต่อการบริหารการเงินของสหกรณ์

อาศัยอำนาจตามมาตรา ๔๖(๕) แห่งพระราชบัญญัติสหกรณ์ พ.ศ. ๒๕๔๒ และคำสั่งของนายทะเบียนสหกรณ์ที่ ๓/๒๕๓๙ สั่ง ณ วันที่ ๒๒ มกราคม ๒๕๓๙ เรื่อง มอบหมายให้รองนายทะเบียนสหกรณ์สั่งและปฏิบัติราชการแทนนายทะเบียนสหกรณ์ ข้อ ๓.๑ และข้อ ๓.๗ นายทะเบียนสหกรณ์จึงออกประกาศให้สหกรณ์ทุกประเภท กำหนดอัตราดอกเบี้ยเงินรับฝากได้ไม่เกินร้อยละ ๗ ต่อปี เมื่อสหกรณ์ใดได้กำหนดอัตราดอกเบี้ยตามประกาศนี้ ถือว่าระเบียบนี้ได้รับความเห็นชอบจากนายทะเบียนสหกรณ์ ตามมาตรา ๔๖(๕) แห่งพระราชบัญญัติสหกรณ์ พ.ศ. ๒๕๔๒ แล้ว

อนึ่ง หนังสือ คำสั่งหรือระเบียบเกี่ยวกับเรื่องนี้ที่ได้ให้ความเห็นชอบไปแล้ว หากขัดหรือแย้งกับประกาศนี้ ให้ยกเลิกและให้ประกาศฉบับนี้แทน

จึงประกาศมาเพื่อทราบ

ประกาศ ณ วันที่ ๒๔ มกราคม พ.ศ. ๒๕๔๓

(นายบุญมี จันทรวงศ์)

อธิบดีกรมส่งเสริมสหกรณ์

รองนายทะเบียนสหกรณ์ ปฏิบัติราชการแทน

นายทะเบียนสหกรณ์

คำแนะนำ

การจัดทำระเบียบว่าด้วยการรับเงินฝากออมทรัพย์ เงินฝากออมทรัพย์พิเศษ เงินฝากประจำ และเงินฝากประจำที่ได้รับการยกเว้นภาษี

พระราชบัญญัติสหกรณ์ พ.ศ. ๒๕๔๒ มาตรา ๔๖(๕) บัญญัติให้สหกรณ์รับฝากเงินประเภทออมทรัพย์ หรือประเภทประจำจากสมาชิกหรือสหกรณ์อื่นได้ ตามระเบียบของสหกรณ์ที่ได้รับความเห็นชอบจากนายทะเบียน สหกรณ์

สหกรณ์สามารถรับฝากเงินจากสมาชิกและสหกรณ์อื่นได้ ซึ่งเงินฝากออมทรัพย์แยกได้เป็น ๒ อย่าง คือ เงินฝากออมทรัพย์และออมทรัพย์พิเศษ สำหรับเงินฝากประจำแยกได้เป็น ๒ อย่าง เช่นกัน คือ เงินฝากประจำ และเงินฝากประจำที่ได้รับการยกเว้นภาษี (เงินฝากประจำที่ต้องฝากเท่า ๆ กัน ทุกเดือน ไม่น้อยกว่า ๒๔ เดือน)

การกำหนดระเบียบว่าด้วยการรับเงินฝากต้องได้รับความเห็นชอบจากนายทะเบียนสหกรณ์ก่อน ระเบียบนั้นจึงจะมีผลบังคับใช้ ตามพระราชบัญญัติสหกรณ์ พ.ศ. ๒๕๔๒ มาตรา ๔๖(๕) หรือหากถือใช้ระเบียบ ตามร่างระเบียบว่าด้วยเงินฝากฯ ที่นายทะเบียนสหกรณ์ให้ความเห็นชอบไว้แล้ว ให้ถือว่าได้รับความเห็นชอบ จากนายทะเบียนสหกรณ์แล้ว และส่งสำเนาระเบียบดังกล่าวให้นายทะเบียนสหกรณ์รับทราบ

๑. ระเบียบว่าด้วยการรับเงินฝากออมทรัพย์

สหกรณ์ต้องกำหนดเนื้อหาสาระเพื่อให้ฝ่ายจัดการและสมาชิกปฏิบัติตามขั้นตอน ดังนี้

๑.๑ การเปิดบัญชี

๑.๑.๑ สหกรณ์ต้องกำหนดเงื่อนไขการเปิดบัญชีและเอกสารประกอบการขอเปิดบัญชี

๑.๑.๒ กำหนดจำนวนบัญชีเงินฝากออมทรัพย์ว่าผู้ฝากรายหนึ่งๆ สามารถเปิดบัญชีเงินฝาก ออมทรัพย์ได้รายละไม่เกินกี่บัญชี สำหรับเงินฝากออมทรัพย์ควรให้ผู้ฝากเปิดได้เพียงบัญชีเดียว

๑.๑.๓ ต้องกำหนดจำนวนเงินขั้นต่ำที่ขอเปิดบัญชีครั้งแรก

๑.๒ การนำเงินฝากเข้าบัญชีออมทรัพย์ในครั้งต่อไป อาจกำหนดให้ชัดเจนว่าต้องไม่ต่ำกว่าเท่าไร หรือจำนวนเท่าไรก็ได้

๑.๓ การกำหนดอัตราดอกเบี้ย

๑.๓.๑ สหกรณ์กำหนดอัตราดอกเบี้ยได้ไม่เกินจากประกาศนายทะเบียนสหกรณ์เรื่องกำหนด อัตราดอกเบี้ยเงินรับฝากของสหกรณ์ ลงวันที่ ๒๔ มกราคม ๒๕๔๓ ซึ่งกำหนดอัตราดอกเบี้ยเงินรับฝากไว้ไม่เกิน ร้อยละ ๗ ต่อปี

๑.๓.๒ การคิดและคำนวณดอกเบี้ยสหกรณ์สามารถกระทำได้ ๒ กรณี คือ การคิดดอกเบี้ย เป็นรายวันหรือรายเดือน

๑.๓.๓ การนำดอกเบี้ยทบเป็นต้นเงินเข้าบัญชีเงินฝาก สหกรณ์สามารถนำดอกเบี้ยทบเป็นต้นเงิน เข้าบัญชีเงินฝากได้มากกว่าปีละ ๑ ครั้ง เช่น ปีละ ๑ ครั้ง ๒ ครั้ง ๓ ครั้ง โดยสหกรณ์ต้องกำหนดให้ชัดเจนว่าจะนำดอกเบี้ยทบเป็นต้นเงินเข้าบัญชีเงินฝากให้ทุกวันที่เท่าไร ห้ามนำระยะเวลาการฝากมาเป็นเงื่อนไขการทบ ดอกเบี้ยเป็นเงินต้น เช่น สหกรณ์หนึ่ง จำกัด ปีทางบัญชีของสหกรณ์ คือวันที่ ๓๑ ธันวาคม และสหกรณ์ประสงค์ จะนำดอกเบี้ยทบเป็นต้นเงินเข้าบัญชีเงินฝากให้ปีละ ๔ ครั้ง กระทำได้โดยทบเป็นต้นเงินให้ทุกวันที่ ๓๑ ธันวาคม ๓๑ มีนาคม ๓๑ มิถุนายน และทุกวันที่ ๓๐ กันยายน ห้ามใช้คำว่าทุกๆ ๓ เดือน

๑.๔ การถอนเงินฝากออมทรัพย์ สหกรณ์จะนำเงินเวลามากำหนดไม่ได้ เนื่องจากเงินฝากออมทรัพย์เป็นเงินฝากที่ต้องจ่ายคืนเมื่อทวงถาม ดังนั้น การถอนเงินฝากออมทรัพย์สหกรณ์ต้องกำหนดให้ถอนเมื่อใดก็ได้ สำหรับจำนวนเงินที่ถอน สหกรณ์อาจกำหนดว่าจำนวนเท่าใดก็ได้หรือต้องไม่ต่ำกว่าเท่าใดก็ได้ เช่น ไม่ต่ำกว่า ๕๐ บาท หรือ ๑๐๐ บาท

๑.๕ การปิดบัญชี สหกรณ์ต้องกำหนดวิธีปฏิบัติเกี่ยวกับการปิดบัญชีว่ามีวิธี พร้อมทั้งการคิดดอกเบี้ยในกรณีปิดบัญชี และห้ามนำเงินเวลามากำหนด

๒. ระเบียบว่าด้วยการรับเงินฝากออมทรัพย์พิเศษ

สหกรณ์ต้องกำหนดเนื้อหาสาระเพื่อให้ฝ่ายจัดการและสมาชิกปฏิบัติตามขั้นตอน ดังนี้

๒.๑ การเปิดบัญชี

๒.๑.๑ สหกรณ์ต้องกำหนดเงื่อนไขการเปิดบัญชีและเอกสารประกอบการขอเปิดบัญชี

๒.๑.๒ กำหนดจำนวนบัญชีเงินฝากออมทรัพย์พิเศษว่าผู้ฝากรายหนึ่งๆ สามารถเปิดบัญชีเงินฝากออมทรัพย์ได้รายละเอียดบัญชี ซึ่งสำหรับเงินฝากออมทรัพย์พิเศษควรให้ผู้ฝากเปิดได้เพียงบัญชีเดียว หากสหกรณ์ต้องการระดมทุนอาจให้เปิดบัญชีมากกว่าหนึ่งบัญชีได้

๒.๑.๓ ต้องกำหนดจำนวนขั้นต่ำเงินที่ขอเปิดบัญชีครั้งแรก

๒.๒ การนำเงินฝากเข้าบัญชีออมทรัพย์พิเศษในครั้งต่อไป อาจกำหนดให้ชัดเจนว่าเท่าไร หรือจำนวนเท่าไรก็ได้

๒.๓ การกำหนดอัตราดอกเบี้ย

๒.๓.๑ สหกรณ์กำหนดอัตราดอกเบี้ยได้ไม่เกินจากประกาศนายทะเบียนสหกรณ์เรื่องกำหนดอัตราดอกเบี้ยเงินรับฝากของสหกรณ์ ลงวันที่ ๒๔ มกราคม ๒๕๔๓ ซึ่งกำหนดอัตราดอกเบี้ยเงินรับฝากไว้ไม่เกินร้อยละ ๗ ต่อปี

๒.๓.๒ การคิดและคำนวณดอกเบี้ยสหกรณ์ สามารถกระทำได้ ๒ กรณี คือ การคิดดอกเบี้ยเป็นรายวันหรือเป็นรายเดือน

๒.๓.๓ การนำดอกเบี้ยทบเป็นต้นเงินเข้าบัญชีเงินฝาก สหกรณ์สามารถนำดอกเบี้ยทบเป็นต้นเงินเข้าบัญชีเงินฝากได้มากกว่าปีละ ๑ ครั้ง เช่น ปีละ ๑ ครั้ง ๒ ครั้ง ๓ ครั้ง โดยสหกรณ์ต้องกำหนดให้ชัดเจนว่าจะนำดอกเบี้ยทบเป็นต้นเงินเข้าบัญชีเงินฝากให้ทุกวันที่เท่าไร ห้ามนำระยะเวลาการฝากมาเป็นเงื่อนไขการทบดอกเบี้ยเป็นเงินต้น เช่น สหกรณ์หนึ่ง จำกัด ปีทางบัญชีของสหกรณ์คือ วันที่ ๓๑ ธันวาคม และสหกรณ์ประสงค์จะนำดอกเบี้ยทบเป็นต้นเงินเข้าบัญชีเงินฝากให้ปีละ ๔ ครั้ง กระทำได้โดยทบเป็นต้นเงินให้ทุกวันที่ ๓๑ ธันวาคม ๓๑ มีนาคม ๓๑ มิถุนายน และทุกวันที่ ๓๐ กันยายน ห้ามใช้คำว่าทุก ๓ เดือน

๒.๔ การถอนเงินฝากออมทรัพย์พิเศษ สหกรณ์จะนำเงินเวลามากำหนดไม่ได้ เนื่องจากเงินฝากออมทรัพย์พิเศษ ก็คือ เงินฝากออมทรัพย์ชนิดหนึ่ง จึงเป็นเงินฝากที่ต้องจ่ายคืนเมื่อทวงถาม ดังนั้น การถอนเงินฝากออมทรัพย์พิเศษ สหกรณ์ต้องกำหนดให้ถอนเมื่อใดก็ได้ แต่การถอนนั้นสหกรณ์อาจกำหนดจำนวนครั้งการถอนที่ไม่ต้องเสียค่าธรรมเนียมการถอน และระบุงการถอนครั้งที่เท่าไรที่ต้องเสียค่าธรรมเนียมการถอน และค่าธรรมเนียมการถอนต้องกำหนดให้ชัดเจนว่าคิดเท่าไรของการถอนในแต่ละครั้ง หรือค่าธรรมเนียมการถอนร้อยละเท่าไรของจำนวนเงินที่ถอน สำหรับจำนวนเงินที่ถอนในแต่ละครั้ง สหกรณ์อาจกำหนดว่าจำนวนเท่าใดก็ได้หรือต้องไม่ต่ำกว่าเท่าใดก็ได้ เช่น ไม่ต่ำกว่า ๕๐๐ บาท หรือ ๑,๐๐๐ บาท

๒.๕ การปิดบัญชีสหกรณ์ สหกรณ์ต้องกำหนดวิธีปฏิบัติเกี่ยวกับการปิดบัญชีให้ชัดเจนว่ามีกวีวิธี พร้อมทั้งการคิดดอกเบี้ยในกรณีปิดบัญชี และห้ามนำเงื่อนไขมาเป็นตัวกำหนด

๓. ระเบียบว่าด้วยการรับเงินฝากประจำ

สหกรณ์ต้องกำหนดเนื้อหาสาระเพื่อให้ฝ่ายจัดการและสมาชิกปฏิบัติตามขั้นตอน ดังนี้

๓.๑ การเปิดบัญชี

๓.๑.๑ สหกรณ์ต้องกำหนดเงื่อนไขการเปิดบัญชีและเอกสารประกอบการขอเปิดบัญชี

๓.๑.๒ กำหนดจำนวนบัญชีเงินฝากประจำว่า ผู้ฝากรายหนึ่ง ๆ สามารถเปิดบัญชีเงินฝากประจำ ได้รายละเอียดไม่เกินบัญชี โดยอาจกำหนดตามระยะเวลาการฝากก็ได้

๓.๑.๓ กำหนดจำนวนเงินขั้นต่ำที่ขอเปิดบัญชีครั้งแรก

๓.๑.๔ เงินฝากประจำสามารถแยกตามระยะเวลาการฝาก เช่น ฝากประจำ ๓ เดือน ๖ เดือน หรือ ๑ ปี เป็นต้น

๓.๒ การนำเงินฝากเข้าบัญชีประจำในครั้งต่อไป อาจกำหนดให้ชัดเจนว่าต้องไม่ต่ำกว่าเท่าไร หรือจำนวนเท่าไรก็ได้

๓.๓ การกำหนดอัตราดอกเบี้ย

๓.๓.๑ สหกรณ์กำหนดอัตราดอกเบี้ยได้ไม่เกินจากประกาศนายทะเบียนสหกรณ์เรื่องกำหนด อัตราดอกเบี้ยเงินรับฝากของสหกรณ์ ลงวันที่ ๒๔ มกราคม ๒๕๕๓ ซึ่งกำหนดอัตราดอกเบี้ยเงินรับฝากไว้ไม่เกิน ร้อยละ ๗ ต่อปี

๓.๓.๒ การคิดดอกเบี้ย สหกรณ์ต้องกำหนดให้ชัดเจนว่าสหกรณ์จะคิดดอกเบี้ยให้เมื่อครบ กำหนดการฝาก

๓.๓.๓ หากผู้ฝากไม่ถอนเงินฝากเมื่อถึงกำหนดพร้อมดอกเบี้ยภายในกี่วัน (ไม่ควรเกิน ๗ วัน) สหกรณ์สามารถกำหนดดังนี้ “ให้ถือว่าผู้ฝากตกลงฝากเงินต้นพร้อมดอกเบี้ยต่อไปอีกเท่าระยะเวลาเดิม” หรือ “ให้ถือว่าผู้ฝากตกลงฝากเงินต้นไปอีกในระยะเวลาเท่าเดิม สำหรับดอกเบี้ยให้ผู้ฝากมารับที่สำนักงานสหกรณ์โดยเร็ว”

๓.๔ การถอนเงินฝากประจำ เงินฝากประจำจะถอนได้ต่อเมื่อครบกำหนดการฝากเท่านั้น แต่สหกรณ์ สามารถให้ผู้ฝากถอนเงินฝากก่อนครบกำหนดได้ ต้องกำหนดให้ชัดเจนว่าผู้ฝากไม่มีสิทธิ์ถอนเงินฝากก่อนครบกำหนด แต่หากผู้ฝากยื่นคำขอเป็นหนังสือโดยชี้แจงความจำเป็นสหกรณ์อาจจะยอมให้ถอนได้ โดยจะคิดดอกเบี้ยให้หรือไม่ ก็ได้ต้องกำหนดให้ชัดเจน เช่น เงินฝากที่ยังไม่ครบ ๓ เดือน สหกรณ์จะไม่คิดดอกเบี้ยให้ หรือคิดดอกเบี้ยในอัตรา เงินฝากออมทรัพย์ก็ได้ หรือเงินฝากที่ยังไม่ครบ ๓ เดือน สหกรณ์จะไม่คิดดอกเบี้ยให้ แต่หากเงินฝากเกิน ๓ เดือน แต่ไม่ถึงกำหนดที่ตกลงไว้จะคิดดอกเบี้ยเป็นรายเดือนตามระยะเวลาการฝากจริง เป็นต้น

๓.๕ การปิดบัญชี สหกรณ์ต้องกำหนดวิธีปฏิบัติเกี่ยวกับการปิดบัญชีให้ชัดเจนว่ามีกวีวิธี พร้อมทั้ง การคิดดอกเบี้ยในกรณีปิดบัญชีก่อนครบกำหนดระยะเวลาการฝาก

๔. ระเบียบว่าด้วยเงินฝาก.....(ฝากเดือนละเท่าๆ กัน)

เงินฝากประจำที่ไม่ต้องเสียภาษี ซึ่งกำหนดตามพระราชกฤษฎีกาออกตามความในประมวลรัษฎากร ว่าด้วยการยกเว้นรัษฎากร (ฉบับที่ ๓๐๑) พ.ศ. ๒๕๓๙ สหกรณ์ต้องกำหนดเนื้อหาสาระเพื่อให้ฝ่ายจัดการและสมาชิก ปฏิบัติตามขั้นตอน ดังนี้

๔.๑ การเปิดบัญชี

๔.๑.๑ สหกรณ์ต้องกำหนดเงื่อนไขการเปิดบัญชีและเอกสารประกอบการขอเปิดบัญชี และให้ผู้ประสงค์จะเปิดบัญชีแจ้งและแสดงบัตรประจำตัวผู้เสียภาษีอากรด้วย

๔.๑.๒ สหกรณ์ต้องระบุจำนวนเงินในการขอเปิดบัญชีครั้งแรก ต้องไม่ต่ำกว่าเท่าไร แต่ต้องไม่เกิน ๒๕,๐๐๐ บาท การนำส่งเงินฝากในครั้งต่อไปต้องเท่ากับจำนวนเงินที่ขอเปิดบัญชีครั้งแรกและต้องระบุด้วยว่าระยะเวลาการฝากต้องไม่น้อยกว่า ๒๔ เดือน แต่เมื่อรวมเงินฝากทั้งหมดต้องไม่เกิน ๖๐๐,๐๐๐ บาท จึงจะได้รับยกเว้นภาษี

๔.๒ การนำเงินฝากเข้าบัญชีในครั้งต่อไป สหกรณ์ต้องกำหนดให้ชัดเจนเกี่ยวกับการส่งเงินฝากเข้าบัญชีในครั้งต่อไปว่าต้องส่งภายในวันที่เท่าไรของเดือน (ไม่ควรเกินวันที่ ๕ ของเดือน) และเงินฝากประเภทนี้จะขาดการฝากหรือฝากไม่ครบตามวงเงินที่กำหนด หรือฝากล่าช้ากว่าระยะเวลาที่กำหนดทุกกรณี รวมกันไม่เกิน ๒ เดือน ซึ่งหากผิดเงื่อนไขดังนี้ผู้ฝากจะไม่ได้รับยกเว้นภาษีเงินฝาก

๔.๓ การกำหนดอัตราดอกเบี้ย

๔.๓.๑ สหกรณ์กำหนดอัตราดอกเบี้ยได้ไม่เกินจากประกาศนายทะเบียนสหกรณ์ เรื่องกำหนดอัตราดอกเบี้ยเงินรับฝากของสหกรณ์ ลงวันที่ ๒๔ มกราคม ๒๕๔๓ ซึ่งกำหนดอัตราดอกเบี้ยเงินรับฝากไว้ไม่เกินร้อยละ ๗ ต่อปี และสหกรณ์ต้องกำหนดให้ชัดเจนว่าเงินฝากประเภทนี้ให้อัตราดอกเบี้ยเท่าไร หรืออาจกำหนดว่าอัตราดอกเบี้ยเท่ากับเงินฝากประจำ บวก ๑% หรือ ๒% เมื่อครบงวดการฝากเงิน

๔.๓.๒ การทบดอกเบี้ยเป็นต้นเงิน สหกรณ์อาจกำหนดให้ทบดอกเบี้ยเป็นต้นเงินได้เมื่อทุกยอดเงินฝากครบระยะเวลา ๓ เดือน ๖ เดือน หรือ ๑๒ เดือน ก็ได้ตามความเหมาะสม

๔.๔ การถอนเงินฝาก สหกรณ์ต้องกำหนดให้ชัดเจนว่าเงินฝากประเภทนี้ผู้ฝากไม่มีสิทธิถอนเงินฝากก่อนครบกำหนด เว้นแต่การถอนเพื่อปิดบัญชีและผู้ฝากจะไม่มีสิทธิได้รับยกเว้นภาษีดอกเบี้ยเงินฝากนั้น ทั้งนี้ สหกรณ์สามารถกำหนดการคิดดอกเบี้ยกรณีนี้ได้เท่ากับเงินฝากออมทรัพย์ก็ได้พร้อมทั้งหักภาษีดอกเบี้ย

๔.๕ วิธีปฏิบัติเกี่ยวกับเงินฝากเมื่อครบกำหนด สหกรณ์ต้องกำหนดวิธีปฏิบัติเกี่ยวกับเงินฝากเมื่อครบกำหนด ซึ่งสามารถกำหนดได้ดังนี้

๔.๕.๑ กำหนดให้ผู้ฝากมาติดต่อขอปิดบัญชีด้วยตนเอง หรือ

๔.๕.๒ เมื่อครบกำหนดแล้วผู้ฝากไม่มาติดต่อขอปิดบัญชี ให้สหกรณ์เป็นผู้ปิดบัญชีแล้วแจ้งให้ผู้ฝากมาติดต่อขอรับเงินฝากพร้อมดอกเบี้ย หรือ

๔.๕.๓ สหกรณ์รับฝากเงินต้นพร้อมดอกเบี้ยต่อ แต่จะคิดดอกเบี้ยให้ในอัตราเงินฝากออมทรัพย์

(สำเนา)

ที่ กษ ๑๑๑๐ / ว ๑

กรมส่งเสริมสหกรณ์ เทเวศร์ กทม.๑๐๒๐๐

๑๖ มีนาคม ๒๕๕๑

เรื่อง เห็นชอบให้สหกรณ์ถือใช้ระเบียบว่าด้วยเงินฝาก

เรียน ผู้ว่าราชการจังหวัดทุกจังหวัด

- อ้างถึง
๑. หนังสือนายทะเบียนสหกรณ์ที่ กษ ๑๑๑๐/๑๕๕๕ ลงวันที่ ๑๘ กุมภาพันธ์ ๒๕๓๖
 ๒. หนังสือนายทะเบียนสหกรณ์ที่ กษ ๑๑๑๐/ว.๑ ลงวันที่ ๑๘ มกราคม ๒๕๓๗
 ๓. หนังสือนายทะเบียนสหกรณ์ที่ กษ ๑๑๑๐/๑๕๕๕๓ ลงวันที่ ๒๑ พฤศจิกายน ๒๕๕๐

- สิ่งที่ส่งมาด้วย
๑. ร่างระเบียบว่าด้วยการรับเงินฝากออมทรัพย์และเงินฝากประจำ พ.ศ.
 ๒. ร่างระเบียบว่าด้วยเงินฝากออมทรัพย์พิเศษ พ.ศ.
 ๓. ร่างระเบียบว่าด้วยเงินฝาก พ.ศ.

ตามหนังสือที่อ้างถึง ๑ นายทะเบียนสหกรณ์ได้ให้ความเห็นชอบให้สหกรณ์ประเภทสหกรณ์ออมทรัพย์ถือใช้ระเบียบตามร่างระเบียบว่าด้วยการรับเงินฝากออมทรัพย์และเงินฝากประจำ ตามหนังสือที่อ้างถึง ๒ นายทะเบียนสหกรณ์ได้เห็นชอบให้สหกรณ์ภาคเกษตรถือใช้ระเบียบตามร่างระเบียบว่าด้วยการรับฝากเงิน และหนังสือที่อ้างถึง ๓ นายทะเบียนสหกรณ์ได้เห็นชอบให้สหกรณ์ประเภทสหกรณ์ออมทรัพย์ถือใช้ระเบียบตามร่างระเบียบว่าด้วยเงินฝากออมทรัพย์พิเศษและร่างระเบียบว่าด้วยเงินฝาก.....

บัดนี้ กรมส่งเสริมสหกรณ์ได้ปรับปรุงร่างระเบียบว่าด้วยเงินฝากดังกล่าวข้างต้นให้มีความเหมาะสมยิ่งขึ้น สำหรับสหกรณ์ทุกประเภทถือใช้เป็นบรรทัดฐานเดียวกัน พร้อมทั้งได้นำเสนอร่างระเบียบที่ปรับปรุงต่อนายทะเบียนสหกรณ์ เพื่อพิจารณาให้ความเห็นชอบแล้ว เมื่อวันที่ ๒๐ กุมภาพันธ์ ๒๕๕๑ โดยระเบียบตามสิ่งที่ส่งมาด้วย ๑ และ ๒ ให้ถือใช้สำหรับสหกรณ์ทุกประเภท ระเบียบตามสิ่งที่ส่งมาด้วย ๓ ให้ถือใช้สำหรับสหกรณ์ประเภทสหกรณ์ออมทรัพย์ ดังนั้น สหกรณ์ใดได้ถือใช้ระเบียบว่าด้วยเงินฝากตามร่างซึ่งนายทะเบียนสหกรณ์เห็นชอบตามหนังสือที่อ้างถึง ๑ - ๓ ก็ให้ถือใช้ต่อไป สำหรับสหกรณ์ที่จะถือใช้ระเบียบดังกล่าวในโอกาสต่อไปนี้ ให้ถือใช้ระเบียบว่าด้วยเงินฝากตามสิ่งที่ส่งมาด้วยและถือว่าได้รับความเห็นชอบจากนายทะเบียนสหกรณ์แล้ว ขอให้ส่งสำเนาไปเพื่อนายทะเบียนสหกรณ์ทราบ

จึงเรียนมาเพื่อโปรดให้สหกรณ์จังหวัดเผยแพร่ แนะนำระเบียบว่าด้วยเงินฝากแก่สหกรณ์ต่อไปด้วย

ขอแสดงความนับถือ

(ลงชื่อ) วิรัช ชีพสมทรง

(นายวิรัช ชีพสมทรง)

รองอธิบดี ปฏิบัติราชการแทน

อธิบดีกรมส่งเสริมสหกรณ์

กองสหกรณ์พาณิชย์และธนกิจ

โทร. ๐ ๒๒๘๒ ๕๘๕๓

โทรสาร ๐ ๒๒๘๒ ๕๘๕๒

(ร่าง)

ระเบียบสหกรณ์.....จำกัด
ว่าด้วยการรับเงินฝากออมทรัพย์และเงินฝากประจำ พ.ศ.....

อาศัยอำนาจตามความในข้อบังคับของสหกรณ์ ข้อ... และข้อ..... ที่ประชุมคณะกรรมการดำเนินการครั้งที่/..... เมื่อวันที่.....ได้กำหนดระเบียบว่าด้วยการรับเงินฝากออมทรัพย์และเงินฝากประจำ โดยความเห็นชอบจากนายทะเบียนสหกรณ์ ดังต่อไปนี้

หมวดที่ ๑
ข้อกำหนดทั่วไป

ข้อ ๑ ระเบียบนี้เรียกว่า “ระเบียบสหกรณ์.....จำกัด
ว่าด้วยการรับเงินฝากออมทรัพย์และเงินฝากประจำ พ.ศ.....”

ข้อ ๒ ระเบียบนี้ให้ใช้บังคับตั้งแต่วันที่..... เป็นต้นไป

ข้อ ๓ สหกรณ์รับเงินฝากจากสมาชิกได้ ๒ ประเภท คือ

(๑) เงินฝากออมทรัพย์

(๒) เงินฝากประจำ

หมวดที่ ๒
การเปิดบัญชีและการฝากเงิน

ข้อ ๔ ผู้ประสงค์จะเปิดบัญชีเงินฝากตามข้อ ๓ ให้มาติดต่อกับพนักงานสหกรณ์ ณ สำนักงานสหกรณ์ด้วยตนเอง และต้องยื่นหนังสือขอเปิดบัญชีเงินฝากตามแบบของสหกรณ์ โดยมีรายการครบถ้วนตามที่ระบุไว้ในแบบหนังสือขอเปิดบัญชีนั้น

ในกรณีที่สหกรณ์มีโครงการระดมเงินฝากเป็นกรณีพิเศษ และประสงค์จะออกรับเงินฝากนอกสำนักงานของสหกรณ์ ให้อยู่ในดุลยพินิจของคณะกรรมการดำเนินการ พร้อมทั้งกำหนดมาตรการเพื่อความปลอดภัยด้วย

ข้อ ๕ พร้อมกับหนังสือขอเปิดบัญชีเงินฝาก ผู้ฝากต้องให้ตัวอย่างลายมือชื่อของตนหรือของตัวแทน ซึ่งเป็นผู้มีอำนาจถอนเงิน ตลอดจนให้คำสั่งเกี่ยวกับเงินฝากที่เปิดบัญชีนั้นไว้ต่อสหกรณ์

การเปลี่ยนแปลงเกี่ยวกับตัวอย่างลายมือชื่อที่ให้ไว้ จะมีผลต่อเมื่อผู้ฝากได้แจ้งเป็นหนังสือต่อสหกรณ์ และสหกรณ์ได้พิจารณาเห็นเป็นการถูกต้องและตอบรับแล้ว

ลายมือชื่อทุกกรณีเกี่ยวกับเงินฝากให้ใช้อักษรไทยและเขียนด้วยหมึกทั้งต้องเขียนด้วยลายมือตนเอง สหกรณ์จะไม่รับรู้การใช้ตราประทับแทนลายมือชื่อ

ข้อ ๖ ผู้ฝากคนหนึ่งสามารถเปิดบัญชีเงินฝากได้ดังนี้

(๑) เงินฝากออมทรัพย์ ผู้ฝากรายหนึ่งอาจเปิดบัญชีเงินฝากออมทรัพย์ในสหกรณ์นี้ได้ โดยจำนวนเงินฝากในบัญชีนั้นในเวลาหนึ่งเวลาใดต้องไม่น้อยกว่า.....บาท และผู้ฝากจะส่งเงินฝากเพิ่มขึ้นเมื่อใด โดยจำนวนเท่าใดก็ได้

(๒) เงินฝากประจำรายหนึ่งๆ ต้องมีจำนวนไม่น้อยกว่า.....บาท และระยะเวลาฝากต้องไม่น้อยกว่า.....เดือน

ข้อ ๗ ในการเปิดบัญชีเงินฝากตามข้อ ๖ สหกรณ์จะออกสมุดคู่มือฝากให้ผู้ฝากยึดถือไว้

สมุดคู่มือฝากนั้นผู้ฝากต้องรักษาไว้ เพื่อให้สหกรณ์ลงบันทึกรายการเงินฝาก ดอกเบี้ย เงินถอน และเงินคงเหลือของตนบรรดาที่จะมีขึ้นทุกราย

การลงบันทึกรายการต่างๆ ในสมุดคู่มือฝากนั้น จะกระทำได้แต่โดยทางฝ่ายสหกรณ์ ซึ่งประธานกรรมการหรือรองประธานกรรมการ หรือเหรัญญิก หรือผู้จัดการ หรือผู้ที่ได้รับมอบหมายคนหนึ่งคนใดเป็นผู้ลงลายมือชื่ออย่างกำกับไว้เป็นสำคัญ การลงบันทึกรายการในสมุดคู่มือฝากโดยไม่เป็นไปตามที่กล่าวนี้ย่อมไม่มีผลผูกพันสหกรณ์ อนึ่ง ถ้าผู้ฝากตรวจพบว่ารายการใดในสมุดคู่มือฝากคลาดเคลื่อน ต้องแจ้งต่อสหกรณ์เพื่อแก้ไขให้ จะแก้ไขโดยประการอื่นไม่ได้

สมุดคู่มือฝากเล่มที่ใช้เต็มแล้วหรือชำรุดจนใช้การไม่ได้ นำมายื่นต่อสหกรณ์เพื่อจะได้ยกเลิกสมุดคู่มือฝากเล่มนั้น และโอนยอดเงินคงเหลือเข้าสมุดคู่มือฝากใหม่ ซึ่งออกให้ผู้ฝากยึดถือไว้ต่อไป สมุดคู่มือฝากเล่มที่ยกเลิกนั้นผู้ฝากจะรับไปก็ได้

ผู้ฝากต้องเก็บรักษาสมุดคู่มือฝากของตนไว้ในที่ปลอดภัย ถ้าสมุดคู่มือฝากหาย ผู้ฝากต้องแจ้งเป็นหนังสือต่อสหกรณ์โดยมิชักช้า สหกรณ์จะนำยอดเงินคงเหลือเข้าสมุดคู่มือฝากเล่มใหม่ ซึ่งออกให้ผู้ฝากยึดถือไว้ต่อไป ส่วนสมุดคู่มือฝากเล่มที่หายให้ยกเลิก

ในกรณีที่สหกรณ์ออกสมุดคู่มือฝากให้แก่ผู้ฝากครั้งแรกก็ดี หรือออกเล่มใหม่ให้ต่อจากเล่มก่อนซึ่งลงรายการเต็มแล้วก็ดี หรือชำรุดใช้การไม่ได้ก็ดี สหกรณ์จะไม่คิดค่าธรรมเนียม แต่กรณีที่สมุดคู่มือฝากของผู้ฝากคนใดสูญหาย สหกรณ์จะออกสมุดคู่มือฝากใหม่ให้โดยคิดค่าธรรมเนียมเล่มละ.....บาท

ข้อ ๘ ในการส่งเงินเข้าบัญชีเงินฝากทุกครั้ง ให้ทำใบส่งเงินตามแบบพิมพ์ที่สหกรณ์กำหนดยื่นพร้อมด้วยสมุดคู่มือฝากและจำนวนเงินฝากต่อพนักงานสหกรณ์ ณ สำนักงานสหกรณ์ ทั้งนี้ ผู้ฝากหรือผู้อื่นจะเป็นผู้ส่งเงินก็ได้

เมื่อสหกรณ์ได้ลงบันทึกรายการจำนวนเงินฝากที่ได้รับนั้นในสมุดคู่มือฝาก และตรวจสอบเป็นการถูกต้องแล้ว สหกรณ์จะคืนสมุดคู่มือฝากให้ผู้ฝาก

ข้อ ๙ ถ้าส่งเช็คเข้าบัญชีเงินฝาก ต้องขีดคร่อมเช็คก่อน สหกรณ์สงวนไว้ซึ่งสิทธิที่จะไม่จ่ายเงินถอนจากรายการเช่นนั้นจนกว่าจะเรียกเก็บเงินตามเช็คได้แล้ว

หมวดที่ ๓

การกำหนดอัตราดอกเบี้ย ระยะเวลาการคิดดอกเบี้ย วิธีการคิดดอกเบี้ยและการจ่ายดอกเบี้ย

ข้อ ๑๐ สหกรณ์จะให้ดอกเบี้ยเงินฝากทุกประเภทตามข้อ ๓ ในอัตราไม่เกินร้อยละ ๗ ต่อปี โดยจะได้ประกาศให้ทราบเป็นคราวๆ ไป

(*) ดอกเบี้ยเงินฝากออมทรัพย์ให้คำนวณเป็นรายวันตามยอดเงินคงเหลือและสหกรณ์จะนำดอกเบี้ยทบเป็นต้นเงินเข้าบัญชีเงินฝากในวันสิ้นปีทางบัญชีของสหกรณ์ ให้ผู้ฝากรีบยื่นสมุดคู่มือฝาก ณ สำนักงานสหกรณ์ เพื่อสหกรณ์บันทึกรายการดอกเบี้ยให้

ดอกเบียเงินฝากประจำ สหกรณ์จะคำนวณและจ่ายดอกเบียให้เมื่อถึงกำหนดระยะเวลาการฝาก สำหรับเงินฝากที่ถอนก่อนกำหนดโดยได้รับอนุญาตจากสหกรณ์ตามข้อ ๑๒ สหกรณ์จะจ่ายดอกเบียให้ตามจำนวนเดือนเต็ม

กรณีถอนเงินฝากประจำในระยะเวลาไม่ถึง ๓ เดือน สหกรณ์จะไม่จ่ายดอกเบียให้

ถ้าผู้ฝากไม่ถอนเงินฝากประจำเมื่อครบกำหนดพร้อมดอกเบีย จนพ้นกำหนดไปอีกเจ็ดวัน ก็เป็นอันถือว่าผู้ฝากตกลงฝากต้นเงินฝากพร้อมดอกเบียต่อไปอีกเท่าระยะเวลาเดิม

หมวดที่ ๔

การถอนเงินฝากและการปิดบัญชี

ข้อ ๑๑ การถอนเงินจากบัญชีเงินฝาก ต้องใช้ใบถอนเงินตามแบบของสหกรณ์

ในการถอนเงินฝาก ผู้มีอำนาจถอนเงินตามที่ได้ให้ตัวอย่างลายมือชื่อไว้ต่อสหกรณ์ควรมารับเงินที่สำนักงานสหกรณ์ด้วยตนเอง และต้องยื่นใบถอนเงินฝากโดยลงลายมือชื่อตามที่ให้ตัวอย่างไว้ นั้น พร้อมกับสมุดคู่ฝากต่อพนักงานสหกรณ์

ถ้าผู้มีอำนาจถอนเงินฝากจะมอบให้ผู้ใดถอนเงินแทน ก็ต้องทำใบถอนเงินฝาก และต้องมอบอำนาจให้รับเงินแทนเป็นหนังสือไว้ด้านหลังของใบถอนเงินฝากนั้นด้วย ทั้งนี้ โดยลงลายมือชื่อตามที่ให้ตัวอย่างไว้แล้วมอบให้ผู้รับมอบอำนาจยื่นใบถอนเงินฝากนั้น พร้อมด้วยสมุดคู่ฝากต่อพนักงานของสหกรณ์ ณ สำนักงานสหกรณ์ ในการนี้สหกรณ์จะเรียกหลักฐานพิสูจน์ตัวผู้รับมอบอำนาจก็ได้

เมื่อสหกรณ์ได้ตรวจถูกต้องแล้ว จะจ่ายเงินถอนให้ และลงรายการเงินถอนพร้อมทั้งเงินคงเหลือในสมุดคู่ฝาก แล้วคืนสมุดคู่ฝากให้ผู้ฝาก

อนึ่ง การเขียนใบถอนเงินฝากให้เขียนด้วยหมึก ถ้ามีการแก้ไขเปลี่ยนแปลงใดๆ ผู้มีอำนาจถอนเงินต้องลงลายมือชื่อตามที่ให้ตัวอย่างไว้กำกับด้วย

ข้อ ๑๒ การถอนเงินจากบัญชีเงินฝากออมทรัพย์นั้น จะถอนเมื่อใด จำนวนเท่าใดก็ได้

ส่วนการถอนเงินจากบัญชีเงินฝากประจำนั้น ผู้ฝากย่อมไม่มีสิทธิถอนเงินก่อนครบกำหนด แต่เมื่อผู้ฝากยื่นคำขอเป็นหนังสือโดยชี้แจงความจำเป็น สหกรณ์จะยอมให้ถอนเงินฝากก่อนครบกำหนดก็ได้

ข้อ ๑๓ ผู้ฝากจะถอนเงินฝากคงเหลือทั้งหมดเพื่อปิดบัญชีเงินฝากของตนเมื่อใดก็ได้ ให้ผู้มีอำนาจถอนเงินจดแจ้งไว้ท้ายรายการจำนวนเงินในใบถอนเงินฝากด้วยว่า “เพื่อปิดบัญชี”

ข้อ ๑๔ ในกรณีที่ผู้ฝากตาย สหกรณ์จะจ่ายคืนเงินคงเหลือทั้งหมดในบัญชีเงินฝากให้แก่ผู้รับโอนประโยชน์ที่ได้ตั้งไว้ หรือถ้ามิได้ตั้งไว้ก็คืนให้แก่บุคคลที่ได้นำหลักฐานมาแสดงให้เป็นที่พอใจคณะกรรมการดำเนินการว่าเป็นทายาทผู้มีสิทธิได้รับเงินจำนวนดังกล่าวนั้น

ข้อ ๑๕ ในกรณีที่คณะกรรมการดำเนินการของสหกรณ์เห็นว่าผู้ฝากฝ่าฝืนระเบียบนี้ หรือก่อให้เกิดความยุ่งยากแก่สหกรณ์ หรือเห็นว่ามิเหตุอันสมควรที่จะปิดบัญชีเงินฝากของผู้ฝาก สหกรณ์จะไม่รับเงินเข้าบัญชีเงินฝากของผู้ฝากอีก และให้ผู้ฝากถอนเงินคงเหลือทั้งหมดเพื่อปิดบัญชีเงินฝากของตน ทั้งนี้ สหกรณ์จะแจ้งเป็นหนังสือไปยังผู้ฝาก

ข้อ ๑๖ การถอนเงินฝากเพื่อปิดบัญชีตามข้อ ๑๓ และข้อ ๑๔ สหกรณ์จะคำนวณดอกเบียให้ตามข้อ ๑๐ ถึงวันก่อนวันถอนหนึ่งวัน เว้นแต่การปิดบัญชีเงินฝากในกรณีผู้ฝากฝ่าฝืนระเบียบ ตามข้อ ๑๕ สหกรณ์จะคำนวณดอกเบียให้ถึงก่อนวันที่แจ้งหนึ่งวัน และสหกรณ์จะไม่ให้ดอกเบียอีกไม่ว่าผู้ฝากจะถอนเงินเมื่อใด

เมื่อสหกรณ์ได้จ่ายเงินคืนผู้ฝากแล้ว จะยกเลิกสมุดคู่ฝากสำหรับบัญชีนั้น

ประกาศ ณ วันที่.....

(.....)

ประธานกรรมการ

สหกรณ์.....จำกัด

นายทะเบียนสหกรณ์เห็นชอบให้ใช้ร่างระเบียบนี้ได้

(ลงชื่อ) *วัลลภ วิทย์ประพัฒน์*

(นายวัลลภ วิทย์ประพัฒน์)

อธิบดีกรมส่งเสริมสหกรณ์

รองนายทะเบียนสหกรณ์ ปฏิบัติราชการแทน

นายทะเบียนสหกรณ์

คำแนะนำการถือใช้ระเบียบว่าด้วยการรับเงินฝากออมทรัพย์และเงินฝากประจำ

๑. ในกรณีที่สหกรณ์ได้เคยกำหนดระเบียบว่าด้วยการรับเงินฝากจากสมาชิกไว้แล้วและประสงค์จะกำหนดใหม่ตามร่างระเบียบนี้ให้เพิ่มหมวด ๑ อีกข้อหนึ่ง เป็นข้อ ๓ ความว่า “ให้ยกเลิกบรรดาประกาศ มติที่ประชุมคณะกรรมการดำเนินการระเบียบอื่นใดที่มีอยู่ก่อนวันใช้ระเบียบนี้ ซึ่งมีข้อกำหนดขัดแย้งกับระเบียบนี้ทั้งสิ้น” แล้วเลื่อนข้อ ๓ เดิม เป็นข้อ ๔ ตามลำดับ

๒. การกำหนดอัตราดอกเบี้ยเงินฝากไว้ไม่เกินร้อยละ ๗ ต่อปี นั้น เนื่องจากโดยหลักการแล้วอัตราดอกเบี้ยเงินฝากของสหกรณ์ไม่ควรสูงกว่าอัตราดอกเบี้ยเงินฝากประจำของธนาคารพาณิชย์มากจนเกินไปประกอบกับเงินปันผลของสหกรณ์ก็จำกัดอยู่ในอัตรานี้ อย่างไรก็ตาม หากอัตราดอกเบี้ยเงินฝากประจำของธนาคารพาณิชย์สูงกว่าร้อยละ ๗ ต่อปีแล้ว สหกรณ์ก็สามารถขอความเห็นชอบในการกำหนดอัตราดอกเบี้ยให้สูงขึ้นกว่าร้อยละ ๗ ต่อปีได้

สำหรับสหกรณ์ในภาคการเกษตร ได้แก่ สหกรณ์ประเภทสหกรณ์การเกษตร สหกรณ์นิคมและสหกรณ์ประมง ขอให้พิจารณากำหนดอัตราดอกเบี้ยเงินฝากแต่ละประเภทด้วยความรอบคอบ โดยคำนึงถึงหลักบริหารการเงินว่าสหกรณ์จะนำเงินที่รับฝากนั้นไปหาผลตอบแทนได้มากน้อยเพียงใดจึงจะก่อให้เกิดประโยชน์สูงสุดแก่สหกรณ์ เพราะดอกเบี้ยเงินรับฝากเป็นค่าใช้จ่ายที่เกิดขึ้นตลอดเวลา แต่อย่างไรก็ตาม ต้องไม่ทำให้สมาชิกที่จะกู้เงินจากสหกรณ์ต้องรับภาระดอกเบี้ยในอัตราที่สูงกว่าลูกค้า ธ.ก.ส. ในท้องถิ่นเดียวกัน

๓. วิธีการคำนวณดอกเบี้ยเงินฝากออมทรัพย์ สหกรณ์อาจเลือกวิธีการคำนวณดอกเบี้ยเงินฝากออมทรัพย์เป็นรายวันหรือรายเดือนก็ได้ตามความเหมาะสม และจะนำดอกเบี้ยทบเป็นต้นเงินเข้าบัญชีเงินฝากปีละมากกว่า ๑ ครั้งก็ได้ ทั้งนี้ ขึ้นอยู่กับฐานะทางการเงิน นโยบายการระดมเงินฝาก ความพร้อมของอุปกรณ์เครื่องมือเครื่องใช้และความสามารถในการบริหารจัดการเงินทุนของแต่ละสหกรณ์ด้วย ดังนั้น สำหรับข้อ ๑๐ วรรคสอง (*) จึงได้กำหนดวิธีการคำนวณดอกเบี้ยเงินฝากออมทรัพย์ให้สหกรณ์เลือกปฏิบัติแทนในวรรคนี้ไว้หลายกรณีตามที่เห็นสมควร และสอดคล้องกับการดำเนินงานของสหกรณ์

ตัวอย่างเช่น วันสิ้นปีทางบัญชีของสหกรณ์ คือ วันที่ ๓๑ ธันวาคม

+ ถ้าสหกรณ์ประสงค์จะคิดดอกเบี้ยเป็นรายวัน และนำดอกเบี้ยเข้าบัญชีเงินฝากปีละ ๒ ครั้ง ให้แก้ไขข้อความในข้อ ๑๐ วรรคสอง ดังนี้

“ดอกเบี้ยเงินฝากออมทรัพย์ให้คำนวณเป็นรายวันตามยอดเงินคงเหลือ และสหกรณ์จะนำดอกเบี้ยทบเป็นต้นเงินเข้าบัญชีเงินฝากในวันที่ ๓๐ มิถุนายน และ ๓๑ ธันวาคม ให้ผู้ฝากรีบยื่นสมุดคู่มือฝาก ณ สำนักงานสหกรณ์ เพื่อสหกรณ์บันทึกรายการดอกเบี้ยให้”

+ ถ้าสหกรณ์ประสงค์จะคิดดอกเบี้ยเป็นรายเดือน และนำดอกเบี้ยเข้าบัญชีเงินฝากปีละ ๑ ครั้ง ให้แก้ไขข้อความในข้อ ๑๐ วรรคสอง ดังนี้

“ดอกเบี้ยเงินฝากออมทรัพย์ให้คำนวณเป็นรายเดือนตามยอดเงินฝากคงเหลือต่ำสุดในระหว่างเดือนหนึ่งๆ แต่เศษของบาทในยอดเงินคงเหลือดังกล่าวนั้นไม่นำมาคำนวณด้วย สำหรับเงินฝากภายในวันที่เจ็ดของเดือนจะถือเสมือนหนึ่งว่าได้ฝากไว้แล้วตั้งแต่วันที่หนึ่งของเดือน ทั้งนี้ เพื่อประโยชน์ในการคำนวณดอกเบี้ยให้ แต่ถ้าในระหว่างเดือนใดยอดเงินฝากคงเหลือต่ำสุดมีจำนวนน้อยกว่าสิบบาทจะไม่คำนวณดอกเบี้ยสำหรับเดือนนั้นให้ สหกรณ์จะนำดอกเบี้ยทบเป็นต้นเงินเข้าบัญชีเงินฝากในวันสิ้นปีทางบัญชีของสหกรณ์ ให้ผู้ฝากรีบยื่นสมุดคู่มือฝาก ณ สำนักงานสหกรณ์ เพื่อสหกรณ์บันทึกรายการดอกเบี้ยให้”

+ ถ้าสหกรณ์ประสงค์จะคิดดอกเบี้ยเป็นรายเดือน และนำดอกเบี้ยเข้าบัญชีเงินฝากปีละ ๒ ครั้ง ให้แก้ไขข้อความในข้อ ๑๐ วรรคสอง ดังนี้

“ดอกเบี้ยเงินฝากออมทรัพย์ให้คำนวณเป็นรายเดือนตามยอดเงินฝากคงเหลือต่ำสุดในระหว่างเดือนหนึ่งๆ แต่เศษของบาทในยอดเงินคงเหลือดังกล่าวนั้นไม่นำมาคำนวณด้วย สำหรับเงินฝากภายในวันที่เจ็ดของเดือนจะถือเสมือนหนึ่งว่าได้ฝากไว้แล้วตั้งแต่วันที่หนึ่งของเดือน ทั้งนี้ เพื่อประโยชน์ในการคำนวณดอกเบี้ยให้ แต่ถ้าในระหว่างเดือนใดยอดเงินฝากคงเหลือต่ำสุดมีจำนวนน้อยกว่าสิบบาท จะไม่คำนวณดอกเบี้ยสำหรับเดือนนั้นให้ สหกรณ์จะนำดอกเบี้ยทบเป็นต้นเงินเข้าบัญชีเงินฝากในวันที่ ๓๐ มิถุนายน และ ๓๑ ธันวาคม ให้ผู้ฝากรีบยื่นสมุดคู่ฝาก ณ สำนักงานสหกรณ์ เพื่อสหกรณ์บันทึกรายการดอกเบี้ยให้”

มีข้อสังเกตสำหรับสหกรณ์ที่กำหนดวันสิ้นปีทางบัญชีไว้เป็นอย่างอื่น เช่น ๓๑ มีนาคม หรือ ๓๐ กันยายน เป็นต้น ก็ต้องปรับเปลี่ยนวันที่จะทำดอกเบี้ยทบเป็นต้นเงินเข้าบัญชีเงินฝากให้สอดคล้องกันด้วย

๔. ในกรณีที่สหกรณ์เลือกวิธีการคิดดอกเบี้ยในข้อ ๑๐ วรรคสอง เป็นรายเดือนก็ให้แก้ไขข้อความในข้อ ๑๖ วรรคหนึ่ง ดังนี้

“การถอนเงินฝากเพื่อปิดบัญชีตามข้อ ๑๓ และข้อ ๑๔ สหกรณ์จะคำนวณดอกเบี้ยให้ตามข้อ ๑๐ ถึงสิ้นเดือนที่แล้ว เว้นแต่การปิดบัญชีเงินฝากในกรณีผู้ฝากฝ่าฝืนระเบียบตามข้อ ๑๕ สหกรณ์จะคำนวณดอกเบี้ยให้ถึงสิ้นเดือนก่อนถึงวันที่แจ้ง และสหกรณ์จะไม่ให้ดอกเบี้ยอีกไม่ว่าผู้ฝากจะถอนเงินเมื่อใด”

(ร่าง)
ระเบียบ

สหกรณ์.....จำกัด

ว่าด้วยเงินฝากออมทรัพย์พิเศษ

พ.ศ.

อาศัยอำนาจตามความในข้อบังคับของสหกรณ์ ข้อ..... และข้อ..... ที่ประชุมคณะกรรมการ
ดำเนินการ ครั้งที่...../..... เมื่อวันที่..... ได้กำหนดระเบียบว่าด้วยเงินฝาก
ออมทรัพย์พิเศษ พ.ศ..... โดยความเห็นชอบจากนายทะเบียนสหกรณ์ ดังต่อไปนี้

ข้อ ๑ ระเบียบนี้เรียกว่า ระเบียบสหกรณ์.....จำกัด ว่าด้วยเงินฝากออมทรัพย์พิเศษ
พ.ศ.....

ข้อ ๒ ระเบียบนี้ให้ใช้บังคับตั้งแต่วันที่..... เป็นต้นไป

ข้อ ๓ สหกรณ์รับเงินฝากออมทรัพย์พิเศษจากสมาชิกได้ตามที่สหกรณ์เห็นสมควร

ข้อ ๔ ผู้ประสงค์จะเปิดบัญชีเงินฝากออมทรัพย์พิเศษ ต้องยื่นหนังสือขอเปิดบัญชีเงินฝากออมทรัพย์
พิเศษตามแบบของสหกรณ์ โดยมีรายการครบถ้วนตามที่ระบุไว้ในแบบหนังสือขอเปิดบัญชานั้น

ข้อ ๕ ผู้ขอเปิดบัญชีเงินฝากออมทรัพย์พิเศษ ต้องให้ตัวอย่างลายมือชื่อของผู้มีอำนาจในการถอนเงิน
หรือในการให้คำสั่งเกี่ยวกับบัญชีที่เปิดนั้นไว้ต่อสหกรณ์ โดยใช้บัตรตัวอย่างลายมือชื่อ ตามแบบของสหกรณ์

การเปลี่ยนแปลงเกี่ยวกับตัวอย่างลายมือชื่อของผู้มีอำนาจ จะมีผลก็ต่อเมื่อได้แจ้งเป็นหนังสือ
ต่อสหกรณ์ และสหกรณ์ได้ตอบรับแล้ว

ข้อ ๖ ผู้ฝากคนหนึ่งเปิดบัญชีเงินฝากออมทรัพย์พิเศษได้เพียงบัญชีเดียว โดยจำนวนเงินฝากในบัญชานั้น
ในครั้งแรกต้องไม่น้อยกว่า.....บาท

ข้อ ๗ ในการเปิดบัญชีเงินฝากประเภทนี้ สหกรณ์จะออกสมุดคู่มือบัญชีเงินฝากออมทรัพย์พิเศษให้ผู้ฝาก
ยืมถือไว้ โดยผู้ฝากต้องเก็บรักษาไว้เพื่อให้สหกรณ์บันทึกรายการเงินฝาก ดอกเบี้ย เงินถอน และเงินคงเหลือของตน
บรรดาที่มีทุกราย

การบันทึกรายการในสมุดคู่มือบัญชี จะกระทำได้เฉพาะทางฝ่ายสหกรณ์เท่านั้น โดยให้ผู้จัดการหรือ
ผู้ช่วยผู้จัดการ หรือพนักงานสหกรณ์ที่ผู้จัดการมอบหมายคนใดคนหนึ่ง เป็นผู้ลงลายมือชื่อกำกับไว้เป็นสำคัญ
การบันทึกรายการในสมุดคู่มือบัญชีซึ่งไม่เป็นไปตามที่กล่าวข้างต้น จะไม่มีผลผูกพันกับสหกรณ์ ถ้าผู้ฝากตรวจพบว่า
รายการใดในสมุดคู่มือบัญชีคลาดเคลื่อน ต้องแจ้งต่อสหกรณ์เพื่อแก้ไขให้ถูกต้อง

สมุดบัญชีที่บันทึกรายการเต็มแล้ว ให้ผู้ฝากส่งมอบให้แก่สหกรณ์ เพื่อสหกรณ์โอนยอดเงินคงเหลือ
เข้าสมุดบัญชีเล่มใหม่ให้ ซึ่งจะได้ออกให้ผู้ฝากยึดถือไว้ต่อไป

ในกรณีที่สหกรณ์ออกสมุดบัญชีให้ผู้ฝากเมื่อเปิดบัญชีก็ดี หรือออกเล่มใหม่ให้ต่อจากเล่มก่อน
ที่บันทึกรายการเต็มแล้วก็ดี สหกรณ์จะไม่คิดค่าธรรมเนียม แต่ถ้าสมุดบัญชีของผู้ฝากสูญหายสหกรณ์จะออกสมุด
บัญชีเล่มใหม่ให้ โดยคิดค่าธรรมเนียมเล่มละ.....บาท

ข้อ ๘ ในการส่งเงินฝากเข้าบัญชีทุกครั้ง ให้ทำใบส่งเงินฝากออมทรัพย์พิเศษตามแบบของสหกรณ์
ยื่นพร้อมกับสมุดบัญชีและจำนวนเงินที่ฝากต่อสหกรณ์ เมื่อสหกรณ์ได้ตรวจสอบเป็นการถูกต้องแล้ว จะบันทึก
รายการจำนวนเงินฝากที่ได้รับนั้นในสมุดบัญชีให้ผู้ฝาก

ข้อ ๙ สหกรณ์จะให้ดอกเบียเงินฝากออมทรัพย์พิเศษในอัตราไม่เกินร้อยละ ๗ ต่อปี โดยจะได้ประกาศ
อัตราดอกเบี้ยให้ทราบเป็นคราวๆ ไป และคำนวณดอกเบี้ยให้เป็นรายวันตามจำนวนต้นเงินฝากคงเหลือ

สหกรณ์จะคิดดอกเบี้ยทบเป็นเงินต้นเข้าบัญชีเงินฝากออมทรัพย์พิเศษให้ทุกวันที่.....
.....และวันที่.....ให้ผู้ฝากรีบยื่นสมุดคู่ฝากเพื่อสหกรณ์บันทึกการดอกเบี้ยให้

ในกรณีที่จำนวนเงินฝากออมทรัพย์พิเศษคงเหลือต่ำกว่า.....บาท สหกรณ์จะไม่คิด
ดอกเบี้ยให้

ข้อ ๑๐ ผู้ฝากจะถอนเงินฝากออมทรัพย์พิเศษของตนได้เมื่อทวงถาม โดยทำใบถอนเงินฝากออมทรัพย์พิเศษ
ตามแบบที่สหกรณ์กำหนด

ข้อ ๑๑ การถอนเงินฝากออมทรัพย์พิเศษ ให้ถอนได้เดือนละหนึ่งครั้ง โดยไม่ต้องเสียค่าธรรมเนียม
หากเดือนใดมีการถอนมากกว่าหนึ่งครั้ง สหกรณ์จะคิดค่าธรรมเนียมการถอนครั้งที่สองและครั้งต่อๆ ไป ในอัตรา
ร้อยละ.....ของจำนวนเงินที่ถอน แต่ต้องไม่ต่ำกว่า.....บาท

ข้อ ๑๒ ผู้ฝากจะปิดบัญชีเงินฝากออมทรัพย์พิเศษก็ย่อมกระทำได้ โดยสหกรณ์จะคิดดอกเบี้ยให้ถึง
วันก่อนวันถอนหนึ่งวัน

ข้อ ๑๓ ในกรณีที่คณะกรรมการดำเนินการพิจารณาเห็นว่า ผู้ฝากเงินออมทรัพย์พิเศษรายใดฝ่าฝืน
ระเบียบนี้ หรือก่อความยุ่งยากให้แก่สหกรณ์ หรือเห็นว่ามีเหตุอันสมควรที่จะปิดบัญชีเงินฝากออมทรัพย์พิเศษ
ของผู้ฝากรายใด สหกรณ์อาจไม่รับเงินฝากออมทรัพย์พิเศษของผู้ฝากรายนั้นอีก หรือจะปิดบัญชีเงินฝากออมทรัพย์พิเศษ
ของผู้ฝากนั้น พร้อมกับคิดดอกเบี้ยให้ถึงก่อนวันปิดบัญชีหนึ่งวันก็ได้

ข้อ ๑๔ ในกรณีที่ผู้ฝากตาย สหกรณ์จะจ่ายเงินต้นเงินฝากคงเหลือทั้งหมดในบัญชีเงินฝากออมทรัพย์
พิเศษของผู้ฝากให้แก่ผู้รับโอนประโยชน์ในกรณีที่สมาชิกไม่ได้ทำหนังสือตั้งผู้รับโอนประโยชน์ไว้ สหกรณ์จะจ่ายเงิน
ทั้งหมดให้แก่ผู้รับมรดก หรือผู้จัดการมรดก หรือทายาทของผู้ฝากเมื่อได้นำหลักฐานมาแสดงสิทธิของตนให้เป็นที่
พอใจแก่สหกรณ์

ประกาศ ณ วันที่.....

(.....)

ประธานกรรมการ
สหกรณ์.....จำกัด

นายทะเบียนสหกรณ์เห็นชอบให้ใช้ร่างระเบียบนี้ได้

(ลงชื่อ) วัลลภ วิทยพัฒน์

(นายวัลลภ วิทยพัฒน์)

อธิบดีกรมส่งเสริมสหกรณ์

รองนายทะเบียนสหกรณ์ ปฏิบัติราชการแทน

นายทะเบียนสหกรณ์

คำแนะนำเกี่ยวกับการถือใช้ระเบียบว่าด้วยเงินฝากออมทรัพย์พิเศษ

๑. เงินฝากออมทรัพย์พิเศษ เป็นเงินฝากประเภทออมทรัพย์ ซึ่งผู้ฝากจะต้องจ่ายเงินฝากคืนเมื่อผู้ฝากทวงถาม แต่กำหนดเงื่อนไขการฝาก – การถอนเงิน และการกำหนดอัตราดอกเบี้ยแตกต่างจากเงินฝากออมทรัพย์ทั่วไป แต่ควรระวังว่าเงื่อนไขดังกล่าวจะต้องไม่ให้ผูกกับเงื่อนไข เพราะจะเข้าลักษณะเงินฝากประจำ

๒. จำนวนเงินฝากออมทรัพย์พิเศษครั้งแรกเมื่อเปิดบัญชี (ในข้อ ๖) และค่าธรรมเนียมการออกสมุดบัญชีเล่มใหม่แทนสมุดบัญชีเล่มที่สูญหาย (ในข้อ ๗ วรรค ๔) ให้แต่ละสหกรณ์กำหนดได้ตามที่เห็นสมควรกับฐานะของแต่ละสหกรณ์

๓. อัตราดอกเบี้ยเงินฝากออมทรัพย์พิเศษ (ในข้อ ๙) สหกรณ์ควรกำหนดให้เหมาะสมกับภาวะการณ์ในแต่ละช่วง ไม่ควรสูงกว่าสถาบันการเงินอื่นมากเกินไป เพราะดอกเบี้ยเงินฝากเป็นค่าใช้จ่ายที่เกิดขึ้นตลอดเวลา โดยต้องกำหนดให้สูงกว่าอัตราดอกเบี้ยเงินฝากออมทรัพย์ทั่วไป แต่ไม่สูงกว่าอัตราดอกเบี้ยเงินฝากประจำสุทธิเมื่อหักภาษี ณ ที่จ่ายแล้ว สำหรับการคิดดอกเบี้ยทบเป็นเงินต้นเข้าบัญชีเงินฝากออมทรัพย์พิเศษ สหกรณ์จะคิดให้ปีละมากกว่าหนึ่งครั้ง เช่น ๒ ครั้ง ๓ ครั้ง ๔ ครั้ง หรือทุกเดือนก็ได้ตามความเหมาะสม

๔. การกำหนดค่าธรรมเนียมการถอนเงินฝากออมทรัพย์พิเศษ (ในข้อ ๑๑) เป็นกลวิธีหยุดเงินฝากไว้ในสหกรณ์นานๆ ดังนั้น ค่าธรรมเนียมการถอนเงินของแต่ละสหกรณ์จึงควรคำนึงว่าจะสามารถชะลอการถอนเงินของสมาชิกได้ หรือสามารถทำให้สมาชิกมีความรอบคอบกับการวางแผนการใช้เงินฝากออมทรัพย์พิเศษนี้

(ร่าง)

ระเบียบ

สหกรณ์ออมทรัพย์.....จำกัด

ว่าด้วยเงินฝาก.....

พ.ศ.

อาศัยอำนาจตามความในข้อบังคับของสหกรณ์ ข้อ..... และข้อ..... ที่ประชุม
คณะกรรมการดำเนินการ ครั้งที่...../..... เมื่อวันที่.....ได้กำหนดระเบียบว่าด้วย
เงินฝาก..... พ.ศ. โดยความเห็นชอบจากนายทะเบียนสหกรณ์ ดังต่อไปนี้

ข้อ ๑ ระเบียบนี้เรียกว่า “ระเบียบสหกรณ์ออมทรัพย์.....จำกัด
ว่าด้วยเงินฝาก..... พ.ศ.”

ข้อ ๒ ระเบียบนี้ให้ใช้บังคับตั้งแต่..... เป็นต้นไป

ข้อ ๓ สหกรณ์จะรับเงินฝาก.....จากสมาชิกได้ตามที่สหกรณ์เห็นสมควร

ข้อ ๔ ผู้ประสงค์จะเปิดบัญชีเงินฝาก.....ต้องยื่นหนังสือขอเปิดบัญชีเงินฝาก.
.....ตามแบบของสหกรณ์ พร้อมแสดงบัตรประจำตัวผู้เสียภาษีอากร โดยชื่อผู้ฝากกับชื่อผู้มีอำนาจ
ถอน หรือผู้มีสิทธิได้รับดอกเบี้ยเงินฝากต้องเป็นบุคคลเดียวกัน

ข้อ ๕ การเปิดบัญชีครั้งแรก ต้องไม่ต่ำกว่า ๑๐๐ บาท สูงสุดไม่เกิน ๒๕,๐๐๐ บาท โดยต้องฝากติดต่อกัน
ทุกเดือนๆ ละเท่ากัน และเท่ากับที่เปิดบัญชีครั้งแรกเป็นระยะเวลาไม่น้อยกว่า ๒๔ เดือน และรวมทั้งหมดแล้ว
ต้องไม่เกิน ๖๐๐,๐๐๐ บาท จึงจะได้รับการยกเว้นภาษีเงินได้สำหรับดอกเบี้ยเงินฝาก.....

ข้อ ๖ สหกรณ์ออกสมุดคู่มือบัญชีเงินฝาก.....ให้ผู้ฝากยึดถือไว้ โดยผู้ฝากต้องเก็บรักษาไว้
ให้สหกรณ์บันทึกรายการเงินฝาก ดอกเบี้ย เงินถอน และเงินคงเหลือของตนบรรดาที่จะมีขึ้นทุกราย

การลงบันทึกรายการต่างๆ ในสมุดคู่มือฝากนั้น จะกระทำได้แต่โดยทางฝ่ายสหกรณ์ ซึ่งประธาน
กรรมการหรือรองประธานกรรมการ หรือเหรัญญิก หรือผู้จัดการ หรือผู้ที่ได้รับมอบหมายคนหนึ่งคนใดเป็นผู้ลงลายมือ
ชื่อย่อกำกับไว้เป็นสำคัญ การลงบันทึกรายการในสมุดคู่มือฝากโดยไม่เป็นไปตามที่กล่าวนี้ย่อมไม่มีผลผูกพันสหกรณ์
อนึ่ง ถ้าผู้ฝากตรวจพบว่ารายการใดในสมุดคู่มือฝากคลาดเคลื่อน ต้องแจ้งต่อสหกรณ์เพื่อแก้ไขให้ จะแก้ไขประการอื่นไม่ได้

สมุดคู่มือฝากเล่มที่ใช้เต็มแล้วหรือชำรุดจนใช้การไม่ได้ให้นำมายื่นต่อสหกรณ์เพื่อจะได้ยกเลิกสมุด
คู่มือฝากเล่มนั้น และโอนยอดเงินคงเหลือเข้าสมุดคู่มือฝากใหม่ ซึ่งออกให้ผู้ฝากยึดถือไว้ต่อไป สมุดคู่มือฝากเล่มที่ยกเลิกนั้น
ผู้ฝากจะรับไปก็ได้

ผู้ฝากต้องเก็บรักษาสมุดคู่มือฝากของตนไว้ในที่ปลอดภัย ถ้าสมุดคู่มือฝากหายผู้ฝากต้องแจ้งเป็นหนังสือต่อสหกรณ์โดยมิชักช้า สหกรณ์จะนำยอดเงินคงเหลือเข้าสมุดคู่มือฝากเล่มใหม่ซึ่งออกให้ผู้ฝากยึดถือไว้ต่อไป ส่วนสมุดคู่มือฝากเล่มที่หายให้ยกเลิก

ในกรณีที่สหกรณ์ออกสมุดคู่มือฝากให้แก่ผู้ฝากครั้งแรกก็ดี หรือออกเล่มใหม่ให้ต่อจากเล่มก่อนซึ่งลงรายการเต็มแล้วก็ดี สหกรณ์จะไม่คิดค่าธรรมเนียม แต่กรณีที่สมุดคู่มือฝากของผู้ฝากคนใดสูญหาย สหกรณ์จะออกสมุดคู่มือฝากใหม่ให้โดยคิดค่าธรรมเนียม เล่มละ.....บาท

ข้อ ๗ ในการส่งเงินฝากเข้าบัญชี ต้องฝากภายในวันที่ ๕ ของเดือน และจะขาดการฝากหรือฝากไม่ครบตามวงเงินที่กำหนด หรือฝากล่าช้ากว่าระยะเวลาที่กำหนดทุกกรณีรวมกันต้องไม่เกิน ๒ เดือน การส่งเงินเข้าบัญชีเงินฝากทุกครั้ง ให้ทำใบส่งเงินตามแบบพิมพ์ที่สหกรณ์กำหนด ยื่นพร้อมด้วยสมุดคู่มือฝากและจำนวนเงินฝากต่อพนักงานสหกรณ์ ณ สำนักงานสหกรณ์ ทั้งนี้ ผู้ฝากหรือผู้อื่นจะเป็นผู้ส่งเงินก็ได้

เมื่อสหกรณ์ได้ลงบันทึกรายการจำนวนเงินฝากที่ได้รับนั้นในสมุดคู่มือฝาก และตรวจสอบเป็นการถูกต้องแล้ว สหกรณ์จะคืนสมุดคู่มือฝากให้ผู้ฝาก

ในกรณีที่ผู้ฝากอยู่ต่างจังหวัด หรือไม่สามารถมาฝากด้วยตนเอง สามารถนำเงินโอนเข้าบัญชีของสหกรณ์ที่มีอยู่ในธนาคารพาณิชย์ต่างๆ ได้ โดยสหกรณ์จะถือว่าสมาชิกผู้นั้นได้นำเงินเข้าฝากกับสหกรณ์ ตั้งแต่วันที่สหกรณ์ได้รับโอน หรือสมาชิกจะยินยอมให้สหกรณ์หักเงินเดือน ณ ที่จ่ายส่งฝากแบบหักรายเดือนก็ได้

ข้อ ๘ สหกรณ์จะคิดดอกเบี้ยเงินฝากในอัตราไม่เกินร้อยละ ๗ ต่อปี ตามประกาศของสหกรณ์ โดยจะคิดดอกเบี้ยให้ทุกยอดเงินฝากที่ฝากครบ.....เดือน และทบเป็นเงินต้นให้ สำหรับเงินฝากที่ไม่ครบ.....เดือนจะไม่ทบต้นให้

ข้อ ๙ ในกรณีมีเหตุไม่สามารถปฏิบัติได้ตามเงื่อนไข หรือฝากต่อไปไม่ได้ อันเป็นเหตุให้ไม่ได้รับสิทธิยกเว้นภาษี สหกรณ์จะคิดดอกเบี้ยให้อัตรา.....สำหรับเงินฝาก ๓ เดือนขึ้นไป ส่วนเงินฝากที่ไม่ถึง ๓ เดือน สหกรณ์จะไม่จ่ายดอกเบี้ยให้ และจะปิดบัญชีเมื่อเจ้าของบัญชีมาติดต่อกับสหกรณ์

ข้อ ๑๐ ในช่วงระยะเวลาไม่ครบตามจำนวนเดือนที่แจ้งความจำนงไว้ในหนังสือขอเปิดบัญชีเงินฝากของผู้ฝากตามข้อ ๔ จะถอนเงินฝากดังกล่าวไม่ได้ เว้นแต่เป็นการถอนเพื่อปิดบัญชี และจะไม่ได้รับการยกเว้นภาษีเงินได้สำหรับดอกเบี้ยเงินฝากนั้น

ข้อ ๑๑ ในกรณีที่ฝากเงินครบตามจำนวนเดือนที่แจ้งความจำนงไว้ในหนังสือขอเปิดบัญชีเงินฝากของผู้ฝากตามข้อ ๔ เจ้าของบัญชีจะต้องติดต่อขอปิดบัญชีกับสหกรณ์ ถ้าไม่ปิดบัญชีสหกรณ์จะคิดดอกเบี้ยให้อัตราเงินฝากออมทรัพย์จนกว่าสมาชิกจะมาปิดบัญชี

ข้อ ๑๒ ในกรณีที่ผู้ฝากถึงแก่กรรมในระหว่างไม่ครบสัญญา สหกรณ์จะจ่ายคืนเงินฝาก พร้อมดอกเบี้ยให้อัตรา.....ตามประกาศของสหกรณ์ให้แก่ผู้รับผลประโยชน์ ในกรณีที่สมาชิกไม่ได้ทำหนังสือตั้งผู้รับผลประโยชน์ไว้ สหกรณ์จะจ่ายเงินทั้งหมดให้แก่ผู้รับมรดก หรือผู้จัดการมรดก หรือทายาทของผู้ฝากเมื่อได้นำหลักฐานมาแสดงสิทธิของตนให้เป็นที่พอใจแก่สหกรณ์

ประกาศ ณ วันที่.....

(.....)

ประธานกรรมการ

สหกรณ์.....จำกัด

นายทะเบียนสหกรณ์เห็นชอบให้ใช้ระเบียบนี้ได้

(ลงชื่อ) *วัลลภ วิทยประพัฒน์*

(นายวัลลภ วิทยประพัฒน์)

อธิบดีกรมส่งเสริมสหกรณ์

รองนายทะเบียนสหกรณ์ ปฏิบัติราชการแทน

นายทะเบียนสหกรณ์

คำแนะนำเกี่ยวกับการถือใช้ระเบียบว่าด้วยเงินฝากประจำไม่น้อยกว่า ๒๔ เดือน

๑. เงินฝากตามร่างระเบียบนี้ จะได้รับการยกเว้นภาษีเฉพาะแก่ผู้ฝากเงินกับสหกรณ์ประเภทสหกรณ์ออมทรัพย์เท่านั้น
๒. เงินฝากตามร่างระเบียบนี้ในข้อ ๑-๖ ให้สหกรณ์กำหนดตามที่เห็นสมควร เช่น กำหนดให้สอดคล้องกับวัตถุประสงค์ หรือกลุ่มเป้าหมายของการระดมเงินฝากรูปแบบนี้
๓. ค่าธรรมเนียมการออกสมุดคู่มือฝากแทนเล่มเดิมที่สูญหาย (ในข้อ ๖ วรรค ๕) ให้สหกรณ์กำหนดตามความเหมาะสม
๔. อัตราดอกเบี้ยเงินฝาก กำหนดไว้ไม่เกินร้อยละ ๗ ต่อปี ตามประกาศของสหกรณ์ (ในข้อ ๔) ซึ่งควรคำนึงถึงฐานะการเงิน การดำเนินงานของสหกรณ์และสถานะทางการเงินโดยทั่วไป
 - ถ้าเป็นการฝากเงินประเภทนี้กับธนาคารพาณิชย์ ธนาคารบางแห่งจะคิดดอกเบี้ย เงินฝากให้เท่ากับอัตราดอกเบี้ยเงินฝากประจำ (บวก ๒% ของดอกเบี้ยที่ได้รับเมื่อสิ้นโครงการ บางแห่งกำหนดอัตราดอกเบี้ยสูงกว่าอัตราดอกเบี้ยเงินฝากประจำ ๑%) และธนาคารพาณิชย์จะคิดดอกเบี้ยให้ทุกยอดเงินฝากที่ครบระยะเวลา ๓ เดือน ๖ เดือน และ ๑๒ เดือน ตามความเหมาะสม
๕. ในกรณีมีเหตุที่ผู้ฝากไม่สามารถปฏิบัติตามเงื่อนไข หรือฝากต่อไปไม่ได้ อันเป็นเหตุให้ไม่ได้รับสิทธิยกเว้นภาษี (ในข้อ ๙) สหกรณ์ควรคิดดอกเบี้ยให้ตามที่เห็นสมควรในอีกอัตราหนึ่ง สำหรับเงินฝากครบ ๓ เดือนขึ้นไป เช่น คิดให้อัตราดอกเบี้ยเงินฝากออมทรัพย์ หรือเงินฝากประจำ ตามประกาศของสหกรณ์ เป็นต้น
๖. ในกรณีที่ผู้ฝากถึงแก่กรรมในระหว่างไม่ครบสัญญา (ตามข้อ ๑๒) สหกรณ์อาจคิดดอกเบี้ยให้ในอีกอัตราหนึ่งตามที่เห็นสมควร ทำนองเดียวกับข้อ ๙



บันทึกข้อความ

ส่วนราชการ กรมส่งเสริมสหกรณ์ สำนักงานทะเบียนและกฎหมาย โทร ๐ ๒๒๔๒ ๖๕๙๕

ไปรษณีย์อิเล็กทรอนิกส์ :cpd_rlo@cpd.go.th http://webhost.cpd.go.th/rlo

ที่ กษ ๑๑๑๕/๑๒๔๑๔

วันที่ ๑๔ ตุลาคม ๒๕๕๔

เรื่อง แนวทางปฏิบัติในการพิจารณาให้ความเห็นชอบระเบียบว่าด้วยการรับฝากเงินจากสหกรณ์อื่น

เรียน ผู้อำนวยการสำนักงานส่งเสริมสหกรณ์ พื้นที่ ๑ พื้นที่ ๒ และสหกรณ์จังหวัดทุกจังหวัด

ด้วยศาลปกครองสูงสุดมีคำพิพากษาตามหมายเลขคดีแดงที่ อ.๑๗๙/๒๕๕๔ เมื่อวันที่ ๖ มิถุนายน ๒๕๕๔ ให้เพิกถอนระเบียบนายทะเบียนสหกรณ์ ว่าด้วยการให้สหกรณ์และชุมนุมสหกรณ์ถือปฏิบัติในเรื่องการรับฝากเงินจากสหกรณ์อื่น พ.ศ. ๒๕๔๗ เนื่องจากเห็นว่าข้อกำหนดตามระเบียบฯ มีลักษณะใช้บังคับกับสหกรณ์ จึงไม่ชอบด้วยมาตรา ๔๖(๕) แห่งพระราชบัญญัติสหกรณ์ พ.ศ. ๒๕๔๒ (รายละเอียดตามคำพิพากษาที่แนบ)

นายทะเบียนสหกรณ์พิจารณาแล้วเห็นว่า

๑. เพื่อปฏิบัติให้เป็นไปตามคำพิพากษาศาลปกครองสูงสุด จึงกำหนดระเบียบนายทะเบียนสหกรณ์ เรื่อง ยกเลิกระเบียบนายทะเบียนสหกรณ์ ว่าด้วยการให้สหกรณ์และชุมนุมสหกรณ์ถือปฏิบัติในเรื่องการรับเงินฝากจากสหกรณ์อื่น พ.ศ. ๒๕๔๗ พ.ศ. ๒๕๕๔ ตามที่แนบมาพร้อมนี้

๒. เพื่อส่งเสริมระบบสหกรณ์ให้พัฒนาด้วยความมั่นคงและปกป้องผลประโยชน์ของสหกรณ์ในการรับฝากเงินจากสหกรณ์อื่นตามนัยคำพิพากษา รวมทั้งเพื่อความรวดเร็วในการปฏิบัติราชการ จึงให้ยกเลิกหนังสือกรมส่งเสริมสหกรณ์ ที่ กษ ๑๑๑๕/๐๔๓ ลงวันที่ ๒ พฤศจิกายน ๒๕๕๓ และให้รองนายทะเบียนสหกรณ์ที่แต่งตั้งจากผู้อำนวยการสำนักงานส่งเสริมสหกรณ์ พื้นที่ ๑ พื้นที่ ๒ หรือสหกรณ์จังหวัด ถือปฏิบัติในการให้ความเห็นชอบระเบียบว่าด้วยการรับฝากเงินจากสหกรณ์อื่นตามความมาตรา ๔๖(๕) แห่งพระราชบัญญัติสหกรณ์ พ.ศ.๒๕๔๒ และที่แก้ไขเพิ่มเติม ให้เป็นไปตามร่างระเบียบว่าด้วยการรับฝากเงินจากสหกรณ์อื่นที่ได้ให้ความเห็นชอบไว้แล้ว ตามที่แนบมาพร้อมนี้ สำหรับสหกรณ์ใดได้ถือใช้ระเบียบว่าด้วยการรับฝากเงินจากสหกรณ์อื่นเป็นไปตามร่าง ก็ให้ถือว่าได้รับความเห็นชอบจากนายทะเบียนสหกรณ์แล้ว และให้ส่งสำเนาระเบียบให้นายทะเบียนสหกรณ์ทราบเท่านั้น

จึงเรียนมาเพื่อพิจารณาดำเนินการ

(นายสมชาย ชาญณรงค์กุล)

อธิบดีกรมส่งเสริมสหกรณ์

นายทะเบียนสหกรณ์

ระเบียบสหกรณ์จำกัด

ว่าด้วยการรับฝากเงินจากสหกรณ์อื่น

พ.ศ.

อาศัยอำนาจตามความในข้อบังคับของสหกรณ์ ข้อ..... และข้อ..... ที่ประชุมคณะกรรมการดำเนินการครั้งที่...../..... เมื่อวันที่..... ได้กำหนดระเบียบว่าด้วยการรับฝากเงินจากสหกรณ์อื่น โดยความเห็นชอบจากนายทะเบียนสหกรณ์ ดังต่อไปนี้

หมวด ๑

ข้อกำหนดทั่วไป

ข้อ ๑. ระเบียบนี้เรียกว่า “ระเบียบสหกรณ์.....จำกัดว่าด้วยการรับฝากเงินจากสหกรณ์อื่น พ.ศ.”

ข้อ ๒. ระเบียบนี้ให้ใช้บังคับตั้งแต่วันที่ เป็นต้นไป

ข้อ ๓. ในระเบียบนี้

“สหกรณ์” หมายความว่า สหกรณ์.....จำกัด

“ผู้ฝาก” หมายความว่า สหกรณ์ผู้ฝากเงิน

ข้อ ๔. สหกรณ์รับฝากเงินจากสหกรณ์อื่นได้ ๒ ประเภท คือ

(๑) เงินฝากออมทรัพย์

(๒) เงินฝากประจำ

หมวด ๒

การเปิดบัญชีและการฝากเงิน

ข้อ ๕. สหกรณ์ที่ประสงค์จะเปิดบัญชีเงินฝากตามข้อ ๔ ให้มาติดต่อกับเจ้าหน้าที่สหกรณ์ ณ สำนักงานสหกรณ์ด้วยตนเอง และต้องยื่นหนังสือขอเปิดบัญชีเงินฝากตามแบบของสหกรณ์ โดยมีรายการครบถ้วนตามที่ระบุไว้ในแบบหนังสือขอเปิดบัญชียุทธินั้น

ข้อ ๖. พร้อมกับหนังสือขอเปิดบัญชีเงินฝาก ผู้ฝากต้องให้ตัวอย่างลายมือชื่อของตัวแทนซึ่งเป็นผู้มีอำนาจถอนเงิน ตลอดจนให้เงื่อนไขเกี่ยวกับเงินฝากที่เปิดบัญชียุทธินั้นไว้ต่อสหกรณ์

การเปลี่ยนแปลงเกี่ยวกับตัวอย่างลายมือชื่อที่ให้ไว้ จะมีผลต่อเมื่อผู้ฝากได้แจ้งเป็นหนังสือต่อสหกรณ์ และสหกรณ์ได้พิจารณาเห็นเป็นการถูกต้องและตอบรับแล้ว

ลายมือชื่อทุกกรณีเกี่ยวกับเงินฝากให้ใช้อักษรไทยและเขียนด้วยหมึก ทั้งต้องเขียนด้วยลายมือของผู้นำฝาก สหกรณ์จะไม่รับรู้การใช้ตราประทับแทนลายมือชื่อ

ข้อ ๗. ผู้ฝากสามารถเปิดบัญชีเงินฝากได้ ดังนี้

(๑) **เงินฝากออมทรัพย์** ผู้ฝากรายหนึ่งอาจเปิดบัญชีเงินฝากออมทรัพย์ในสภกรณ์นี้ได้โดยจำนวนเงินฝากในบัญชีนั้นในเวลาหนึ่งเวลาใดต้องไม่น้อยกว่าบาท และผู้ฝากจะส่งเงินฝากเพิ่มขึ้นเมื่อใดโดยจำนวนเท่าใดก็ได้

(๒) **เงินฝากประจำ** เงินฝากประจำรายหนึ่ง ๆ ต้องมีจำนวนไม่น้อยกว่า บาท และระยะเวลาฝากต้องไม่น้อยกว่า.....เดือน

ข้อ ๘. ในการเปิดบัญชีเงินฝากตามข้อ ๗ สภกรณ์จะออกสมุดคู่ฝากให้ผู้ฝากยึดถือไว้

สมุดคู่ฝากนั้นผู้ฝากต้องรักษาไว้เพื่อให้สภกรณ์ลงบันทึกรายการเงินฝาก ดอกเบี้ย เงินถอน และเงินคงเหลือบรรดาที่จะมีขึ้นทุกราย

การลงบันทึกรายการต่างๆ ในสมุดคู่ฝากนั้น จะกระทำได้แต่โดยทางฝ่ายสภกรณ์ ซึ่งประธานกรรมการ หรือรองประธานกรรมการ หรือเหรัญญิก หรือผู้จัดการ หรือผู้ที่ได้รับมอบหมายคนหนึ่งคนใด เป็นผู้ลงลายมือชื่อย่อกำกับไว้เป็นสำคัญ การลงบันทึกรายการในสมุดคู่ฝากโดยไม่เป็นไปตามที่กล่าวนี้ ย่อมไม่มีผลผูกพันสภกรณ์ อนึ่ง ถ้าผู้ฝากตรวจพบว่ารายการใดในสมุดคู่ฝากคลาดเคลื่อน ต้องแจ้งต่อสภกรณ์เพื่อแก้ไขให้ จะแก้ไขโดยประการอื่นไม่ได้

สมุดคู่ฝากเล่มที่ใช้เต็มแล้วหรือชำรุดจนใช้การไม่ได้ ให้นำมายื่นต่อสภกรณ์เพื่อจะได้ยกเลิกสมุดคู่ฝากเล่มนั้น และโอนยอดเงินคงเหลือเข้าสมุดคู่ฝากใหม่ ซึ่งออกให้ผู้ฝากยึดถือไว้ต่อไป สมุดคู่ฝากเล่มที่ยกเลิกนั้นผู้ฝากจะรับไปก็ได้

ผู้ฝากต้องเก็บรักษาสมุดคู่ฝากของตนไว้ในที่ปลอดภัย ถ้าสมุดคู่ฝากหายผู้ฝากต้องแจ้งเป็นหนังสือต่อสภกรณ์โดยมิชักช้า สภกรณ์จะนำยอดเงินคงเหลือเข้าสมุดคู่ฝากเล่มใหม่ ซึ่งออกให้ผู้ฝากยึดถือไว้ต่อไป ส่วนสมุดคู่ฝากเล่มที่หายให้ยกเลิก

ในกรณีที่สภกรณ์ออกสมุดคู่ฝากให้แก่ผู้ฝากครั้งแรกก็ดี หรือออกเล่มใหม่ให้ต่อจากเล่มก่อนซึ่งลงรายการเต็มแล้วก็ดี หรือชำรุดใช้การไม่ได้ก็ดี สภกรณ์จะไม่คิดค่าธรรมเนียม แต่กรณีที่สมุดคู่ฝากของผู้ฝากคนใดสูญหาย สภกรณ์จะออกสมุดคู่ฝากเล่มใหม่ให้โดยคิดค่าธรรมเนียม เล่มละ บาท

ข้อ ๙. ในการส่งเงินเข้าบัญชีเงินฝากทุกครั้ง ให้ทำใบส่งเงินตามแบบพิมพ์ที่สภกรณ์กำหนด ยื่นพร้อมด้วยสมุดคู่ฝากและจำนวนเงินฝากต่อเจ้าหน้าที่สภกรณ์ ณ สำนักงานสภกรณ์ ทั้งนี้ ผู้ฝากหรือผู้อื่นจะเป็นผู้ส่งเงินก็ได้

เมื่อสภกรณ์ได้ลงบันทึกรายการจำนวนเงินฝากที่ได้รับนั้นในสมุดคู่ฝาก และตรวจสอบเป็นการถูกต้องแล้ว สภกรณ์จะคืนสมุดคู่ฝากให้ผู้ฝาก

ข้อ ๑๐. ถ้าส่งเช็คเข้าบัญชีเงินฝาก ต้องขีดคร่อมเช็คก่อน สภกรณ์สงวนไว้ซึ่งสิทธิที่จะไม่จ่ายเงินถอนจากรายการเช่นนั้น จนกว่าจะเรียกเก็บเงินตามเช็คได้แล้ว

หมวด ๓

การกำหนดอัตราดอกเบี้ย ระยะเวลาการคิดดอกเบี้ย

วิธีการคิดดอกเบี้ยและการจ่ายดอกเบี้ย

ข้อ ๑๑. สภกรณ์จะให้ดอกเบี้ยเงินฝากทุกประเภทตามข้อ ๘ ในอัตราไม่เกินร้อยละ.....ต่อปี โดยจะได้ประกาศให้ทราบเป็นคราว ๆ ไป

ดอกเบี้ยเงินฝากออมทรัพย์ให้คำนวณเป็นรายวันตามยอดเงินคงเหลือ และสหกรณ์จะนำดอกเบี้ยทบเป็นต้นเงินเข้าบัญชีเงินฝากในวันสิ้นปีทางบัญชีของสหกรณ์ ให้ผู้ฝากรีบยื่นสมุดคู่ฝาก ณ สำนักงานสหกรณ์เพื่อสหกรณ์บันทึกรายการดอกเบี้ยให้

ดอกเบี้ยเงินฝากประจำ สหกรณ์จะคำนวณและจ่ายดอกเบี้ยให้เมื่อถึงกำหนดระยะเวลาการฝากสำหรับเงินฝากที่ถอนก่อนกำหนดโดยได้รับอนุญาตจากสหกรณ์ตามข้อ ๑๓ สหกรณ์จะจ่ายดอกเบี้ยให้ตามจำนวนเดือนเต็ม

กรณีถอนเงินฝากประจำในระยะเวลาไม่ถึง ๓ เดือน สหกรณ์จะไม่จ่ายดอกเบี้ยให้

ถ้าผู้ฝากไม่ถอนเงินฝากประจำเมื่อครบกำหนดพร้อมดอกเบี้ย จนพ้นกำหนดไปอีกเจ็ดวัน ก็เป็นอันถือว่าผู้ฝากตกลงฝากต้นเงินฝากพร้อมดอกเบี้ยต่อไปอีกเท่าระยะเวลาเดิม

หมวด ๔

การถอนเงินฝากและการปิดบัญชี

ข้อ ๑๒. การถอนเงินจากบัญชีเงินฝากต้องใช้ใบถอนเงินตามแบบของสหกรณ์

ในการถอนเงินฝาก ผู้มีอำนาจถอนเงินตามที่ได้ให้ตัวอย่างลายมือชื่อไว้ต่อสหกรณ์ควรมารับเงินที่สำนักงานสหกรณ์ด้วยตนเอง และต้องยื่นใบถอนเงินฝากโดยลงลายมือชื่อตามที่ให้ตัวอย่างไว้ นั้น พร้อมกับสมุดคู่ฝากต่อเจ้าหน้าที่สหกรณ์

ถ้าผู้มีอำนาจถอนเงินฝากจะมอบให้ผู้ได้รับเงินแทนก็ต้องทำใบถอนเงินฝาก และต้องมอบอำนาจให้รับเงินแทนเป็นหนังสือตามแบบที่กำหนด ทั้งนี้ โดยลงลายมือชื่อตามที่ให้ตัวอย่างไว้ แล้วมอบให้ผู้รับมอบอำนาจยื่นใบถอนเงินฝากนั้น พร้อมด้วยสมุดคู่ฝากต่อเจ้าหน้าที่ของสหกรณ์ ณ สำนักงานสหกรณ์ ในการนี้ สหกรณ์จะเรียกหลักฐานพิสูจน์ตัวผู้รับมอบอำนาจก็ได้

เมื่อสหกรณ์ได้ตรวจถูกต้องแล้วจะจ่ายเงินถอนให้ และลงรายการเงินถอนพร้อมทั้งเงินคงเหลือในสมุดคู่ฝาก แล้วคืนสมุดคู่ฝากให้ผู้ฝาก

อนึ่ง การเขียนใบถอนเงินฝากให้เขียนด้วยหมึก ถ้ามีการแก้ไขเปลี่ยนแปลงใด ๆ ผู้มีอำนาจถอนเงินต้องลงลายมือชื่อตามที่ให้ตัวอย่างไว้กำกับด้วย

ข้อ ๑๓. การถอนเงินจากบัญชีเงินฝากออมทรัพย์นั้น จะถอนเมื่อใด จำนวนเท่าใดก็ได้

ส่วนการถอนเงินจากบัญชีเงินฝากประจำนั้น ผู้ฝากย่อมไม่มีสิทธิถอนเงินก่อนครบกำหนด แต่เมื่อผู้ฝากยื่นคำขอเป็นหนังสือโดยชี้แจงความจำเป็น สหกรณ์จะยอมให้ถอนเงินฝากก่อนครบกำหนดก็ได้

ข้อ ๑๔. ผู้ฝากจะถอนเงินฝากคงเหลือทั้งหมดเพื่อปิดบัญชีเงินฝากของตนเมื่อใดก็ได้ ให้ผู้มีอำนาจถอนเงินจดแจ้งไว้ท้ายรายการจำนวนเงินในใบถอนเงินฝากด้วยว่า “เพื่อปิดบัญชี”

ข้อ ๑๕. ในกรณีที่คณะกรรมการดำเนินการของสหกรณ์เห็นว่าผู้ฝากฝ่าฝืนระเบียบนี้ หรือก่อให้เกิดความยุ่งยากแก่สหกรณ์ หรือเห็นว่ามีความสมควรที่จะปิดบัญชีเงินฝากของผู้ฝาก สหกรณ์จะไม่รับเงินเข้าบัญชีเงินฝากของผู้ฝากอีก และให้ผู้ฝากถอนเงินคงเหลือทั้งหมดเพื่อปิดบัญชีเงินฝากของตน ทั้งนี้ สหกรณ์จะแจ้งเป็นหนังสือไปยังผู้ฝาก

ข้อ ๑๖. การถอนเงินฝากเพื่อปิดบัญชีตามข้อ ๑๔ สหกรณ์จะคำนวณดอกเบี้ยให้ตามข้อ ๑๑ ถึงวันก่อนวันถอนหนึ่งวัน เว้นแต่การปิดบัญชีเงินฝากในกรณีผู้ฝากฝ่าฝืนระเบียบตามข้อ ๑๕ สหกรณ์จะคำนวณดอกเบี้ยให้ถึงก่อนวันที่แจ้งหนึ่งวัน และสหกรณ์จะไม่ให้ดอกเบี้ยอีก ไม่ว่าผู้ฝากจะถอนเงินเมื่อใด

เมื่อสหกรณ์ได้จ่ายเงินคืนผู้ฝากแล้ว จะยกเลิกสมุดคู่ฝากสำหรับบัญชีนั้น

ข้อ ๑๗. ในกรณีที่มีความจำเป็น สหกรณ์สงวนสิทธิ์ที่จะไม่รับฝากเงินก็ได้ แต่กรณีที่ยังมีเงินยอดเงินรับฝากในเวลาใดเวลาหนึ่ง เมื่อรวมกับหนี้การกู้ยืมเงินจากภายนอกและหนี้ในฐานะผู้ค้ำประกัน จะเกินวงเงินกู้ยืมหรือค้ำประกันประจำปีของสหกรณ์ที่นายทะเบียนสหกรณ์ให้ความเห็นชอบไว้ สหกรณ์สงวนสิทธิ์ที่จะไม่รับฝากเงิน

ประกาศ ณ วันที่.....พ.ศ.

(.....)

ประธานกรรมการ

สหกรณ์.....จำกัด

(นายทะเบียนสหกรณ์ให้ความเห็นชอบไว้ตามหนังสือ ที่ กษ ๑๑๑๕/๑๒๔๑๔ ลงวันที่ ๑๔ ตุลาคม ๒๕๕๔)



ที่ กษ ๑๑๑๕/๐๔๔

กรมส่งเสริมสหกรณ์ เทเวศร์ กทม

๒๙ มิถุนายน ๒๕๕๓

เรื่อง เห็นชอบให้สหกรณ์ถือใช้ระเบียบว่าด้วยการรับฝากเงินจากสมาคมฌาปนกิจสงเคราะห์

เรียน ผู้ว่าราชการจังหวัดทุกจังหวัด

สิ่งที่ส่งมาด้วย ร่างระเบียบสหกรณ์.....จำกัด ว่าด้วยการรับฝากเงินจากสมาคมฌาปนกิจสงเคราะห์ พ.ศ..... ตามที่พระราชบัญญัติสหกรณ์ (ฉบับที่ ๒) พ.ศ. ๒๕๕๓ ได้ประกาศในราชกิจจานุเบกษา เมื่อวันที่ ๒๑ เมษายน ๒๕๕๓ และมีผลบังคับใช้ตั้งแต่วันที่ ๒๒ เมษายน ๒๕๕๓ มาตรา ๙ แห่งพระราชบัญญัตินี้ดังกล่าว ได้แก้ไขบทบัญญัติมาตรา ๔๖(๕) แห่งพระราชบัญญัติสหกรณ์ พ.ศ.๒๕๕๒ กำหนดให้สหกรณ์มีอำนาจกระทำการในการรับฝากเงินประเภทออมทรัพย์หรือประเภทประจำจากสมาชิกหรือสหกรณ์อื่นหรือสมาคมฌาปนกิจสงเคราะห์ ซึ่งมีสมาชิกของสมาคมไม่น้อยกว่ากึ่งหนึ่งเป็นสมาชิกของสหกรณ์ผู้รับฝากเงิน ทั้งนี้ ตามระเบียบของสหกรณ์ ที่ได้รับความเห็นชอบจากนายทะเบียนสหกรณ์ นั้น

นายทะเบียนสหกรณ์ได้ให้ความเห็นชอบร่างระเบียบว่าด้วยการรับฝากเงิน จากสมาคม ฌาปนกิจสงเคราะห์ ตามสิ่งที่ส่งมาด้วย เพื่อให้สหกรณ์ทุกประเภทถือใช้ ดังนั้น สหกรณ์ใดได้ถือใช้ระเบียบว่าด้วยการรับฝากเงินจากสมาคมฌาปนกิจสงเคราะห์เป็นไปตามสิ่งที่ส่งมาด้วย ก็ให้ถือว่าได้รับความเห็นชอบจากนายทะเบียนสหกรณ์แล้ว ให้ส่งสำเนารายระเบียบให้นายทะเบียนสหกรณ์ทราบเท่านั้น และกำหนดแนวทางปฏิบัติ ดังนี้

๑. ข้อบังคับของสหกรณ์ใดที่ยังไม่ได้มีการกำหนดให้รับฝากเงินจากสมาคมฌาปนกิจสงเคราะห์ได้ตามความมาตรา ๔๖(๕) แห่งพระราชบัญญัติสหกรณ์ พ.ศ. ๒๕๕๒ และที่แก้ไขเพิ่มเติม สหกรณ์สามารถดำเนินการดังกล่าวไปได้ก่อนเพื่อปฏิบัติเป็นไปตามที่กฎหมายสหกรณ์กำหนดไว้ แต่สหกรณ์ต้องแก้ไขเพิ่มเติมข้อบังคับให้ครบถ้วนในการประชุมใหญ่คราวถัดไป ทั้งนี้ สมาคมฌาปนกิจสงเคราะห์จะนำเงินมาฝากกับสหกรณ์ได้ต่อเมื่อมีประกาศกระทรวงการพัฒนาล้างคมและความมั่นคงของมนุษย์กำหนดให้กระทำการได้ก่อน

๒. สมาคมฌาปนกิจสงเคราะห์ดังกล่าว ไม่รวมถึง “การฌาปนกิจสงเคราะห์ของส่วนราชการ หน่วยงานของรัฐ รัฐวิสาหกิจ และองค์กรวิชาชีพซึ่งเป็นนิติบุคคลที่อยู่ภายใต้การกำกับของรัฐ” เนื่องจากมิได้เป็นนิติบุคคลที่จดทะเบียนตามพระราชบัญญัติการฌาปนกิจสงเคราะห์ พ.ศ. ๒๕๕๕

จึงเรียนมาเพื่อโปรดทราบ และแจ้งให้สหกรณ์จังหวัดเผยแพร่ให้สหกรณ์ถือใช้ต่อไป

ขอแสดงความนับถือ

(นายฉกรรจ์ แสงรักษาวงศ์)

อธิบดีกรมส่งเสริมสหกรณ์

นายทะเบียนสหกรณ์

สำนักนายทะเบียนและกฎหมาย

โทร ๐ ๒๒๘๒ ๖๕๙๕

โทรสาร ๐ ๒๒๘๒ ๕๐๘๒

E-mail :cpd_rio@cpd.go.th

www.cpd.go.th

(สำเนา)

ที่ กษ ๑๑๐๑/ว ๒

กรมส่งเสริมสหกรณ์ เทเวศร์ กทม

๓ กันยายน ๒๕๕๒

เรื่อง เห็นชอบให้สหกรณ์ถือใช้ระเบียบว่าด้วยการให้สหกรณ์อื่นกู้ยืมเงิน

เรียน ผู้ว่าราชการจังหวัดทุกจังหวัด

สิ่งที่ส่งมาด้วย ร่างระเบียบสหกรณ์.....จำกัด ว่าด้วยการให้สหกรณ์อื่นกู้ยืมเงิน พ.ศ.....

ตามพระราชบัญญัติสหกรณ์ พ.ศ.๒๕๕๒ มาตรา ๔๖(๘) กำหนดให้สหกรณ์กระทำการให้สหกรณ์อื่น กู้ยืมเงินได้ ตามระเบียบของสหกรณ์ที่ได้รับความเห็นชอบจากนายทะเบียนสหกรณ์ นั้น

บัดนี้ กรมส่งเสริมสหกรณ์ได้จัดทำร่างระเบียบว่าด้วยการให้สหกรณ์อื่นกู้ยืมเงิน พร้อมทั้งได้นำเสนอ ต่อนายทะเบียนสหกรณ์เพื่อพิจารณาให้ความเห็นชอบแล้ว เมื่อวันที่ ๑๙ สิงหาคม ๒๕๕๒ โดยให้สหกรณ์ทุกประเภท ถือใช้ ดังนั้น สหกรณ์ใดถือใช้ระเบียบว่าด้วยการให้สหกรณ์อื่นกู้ยืมเงินตามสิ่งที่ส่งมาด้วย ก็ให้ถือว่าได้รับความเห็นชอบ จากนายทะเบียนสหกรณ์แล้ว ขอให้ส่งสำเนาไปเพื่อนายทะเบียนสหกรณ์ทราบ

จึงเรียนมาเพื่อโปรดทราบ และแจ้งให้สหกรณ์จังหวัดเผยแพร่ แนะนำ ร่างระเบียบว่าด้วยการ ให้สหกรณ์อื่นกู้ยืมเงิน แก่สหกรณ์ต่อไปด้วย

ขอแสดงความนับถือ

(ลงชื่อ) วิจิตร สุขเพสณ์

(นายวิจิตร สุขเพสณ์)

รองอธิบดี ปฏิบัติราชการแทน

อธิบดีกรมส่งเสริมสหกรณ์

สำนักงานเลขานุการกรม

โทร ๐ ๒๒๔๒ ๕๐๔๒

โทรสาร ๐ ๒๒๔๒ ๖๐๗๔

ระเบียบสหกรณ์จำกัด

ว่าด้วยการให้สหกรณ์อื่นกู้ยืมเงิน

พ.ศ.

อาศัยอำนาจตามความในข้อบังคับของสหกรณ์.....จำกัด ข้อ.....
และข้อ..... ที่ประชุมคณะกรรมการดำเนินการ ครั้งที่...../.....เมื่อวันที่.....

ได้กำหนดระเบียบว่าด้วยการให้สหกรณ์อื่นกู้ยืมเงินโดยความเห็นชอบจากนายทะเบียนสหกรณ์ดังต่อไปนี้

ข้อ ๑. ระเบียบนี้เรียกว่า “ระเบียบสหกรณ์.....จำกัด ว่าด้วยการให้สหกรณ์อื่นกู้ยืมเงิน พ.ศ.....”

ข้อ ๒. ระเบียบนี้ให้ใช้บังคับ ตั้งแต่วันที่.....พ.ศ.....เป็นต้นไป

ข้อ ๓. ในระเบียบนี้

“สหกรณ์” หมายความว่า สหกรณ์ผู้ให้กู้เงิน

“คณะกรรมการ” หมายความว่า คณะกรรมการดำเนินการของสหกรณ์ผู้ให้กู้เงิน

“สหกรณ์ผู้ขอกู้” หมายความว่า สหกรณ์รวมถึงชุมนุมสหกรณ์ด้วย

ข้อ ๔. สหกรณ์ผู้ขอกู้จะต้องมีคุณสมบัติ ดังนี้

(๑) ไม่มีข้อบกพร่องทางการเงินและการบัญชี หรือถ้ามีต้องได้รับการแก้ไขจนเป็นที่พอใจของสหกรณ์แล้ว

(๒) มีความมั่นคงทางการเงิน และมีความสามารถในการชำระหนี้

(๓) มีความสามารถในการจัดการที่ดี และได้ปฏิบัติตามกฎหมายข้อบังคับ ระเบียบของสหกรณ์ และระเบียบของทางราชการโดยเคร่งครัดสม่ำเสมอ

(๔) มีคุณสมบัติอื่นๆ ตามหลักเกณฑ์ที่สหกรณ์กำหนด

ข้อ ๕. สหกรณ์จะให้เงินกู้แก่สหกรณ์ผู้ขอกู้ที่มีวัตถุประสงค์จะใช้เงินกู้เพื่อเป็นทุนหมุนเวียน ให้สมาชิกกู้หรือเพื่อการดำเนินธุรกิจอื่นของสหกรณ์ตามวัตถุประสงค์ที่กำหนดไว้ในข้อบังคับ และระเบียบอันเหมาะสมเท่านั้น

ข้อ ๖. จำนวนเงินกู้ที่ให้แก่สหกรณ์ผู้ขอกู้สหกรณ์หนึ่งๆ ต้องไม่เกินร้อยละ ๒๕ ของทุนเรือนหุ้นรวมกับทุนสำรองของสหกรณ์ แต่เมื่อรวมหนี้เงินกู้ทุกรายของสหกรณ์ผู้ขอกู้แล้ว จะต้องไม่เกินวงเงินกู้ยืมและค่าประกันประจำปี ที่ได้รับความเห็นชอบจากนายทะเบียนสหกรณ์

ข้อ ๗. หลักประกันเงินกู้ให้คณะกรรมการดำเนินการของสหกรณ์ผู้กู้ทั้งคณะค้ำประกันเป็นรายบุคคล และให้จัดหาสิ่งหรือทรัพย์สินที่มีมูลค่าไม่น้อยกว่าจำนวนเงินกู้จำนวนเป็นประกัน เว้นแต่ในกรณีจำเป็นที่สหกรณ์ผู้ขอกู้ไม่มีหลักทรัพย์หรือไม่สามารถหาหลักทรัพย์มาใช้เป็นหลักประกันเงินกู้ได้ ให้คณะกรรมการดำเนินการของสหกรณ์ผู้ขอกู้ทั้งคณะเป็นผู้ค้ำประกันเงินกู้ และในกรณีผู้ค้ำประกันคนใดพ้นจากตำแหน่งก่อนที่สหกรณ์ผู้ขอกู้จะชำระหนี้เสร็จสิ้น ให้สหกรณ์ผู้ขอกู้จัดให้กรรมการดำเนินการคนใหม่เป็นผู้ค้ำประกันแทนคนเดิม

ข้อ ๘. การกำหนดระยะเวลาชำระคืนเงินกู้ ให้คณะกรรมการพิจารณากำหนดให้สหกรณ์ที่ขอกู้เงินชำระคืนต้นเงินและดอกเบี้ยให้เสร็จสิ้นภายในระยะเวลาที่กำหนดไว้ในแผนการใช้เงินกู้ แต่ต้องไม่เกินหกสิบเดือน

ข้อ ๙. อัตราดอกเบี้ยเงินกู้ ให้คณะกรรมการเป็นผู้กำหนดตามความเหมาะสมกับภาวะการเงินโดยประกาศเป็นคราวๆ ไป การคิดดอกเบี้ยเงินกู้ให้คิดเป็นรายวัน โดยนับถัดจากวันรับเงินกู้

ข้อ ๑๐. ในกรณีที่มีเหตุสุดวิสัยหรือความจำเป็นเกิดขึ้นอันทำให้สหกรณ์ผู้ขอกู้ไม่สามารถชำระคืนเงินกู้ได้ตามกำหนด ให้สหกรณ์ผู้ขอกู้ยื่นคำร้องขอผ่อนผันเลื่อนกำหนดเวลาชำระคืนเงินกู้ต่อสหกรณ์ เพื่อให้คณะกรรมการพิจารณาการผ่อนผันให้ขยายเวลาชำระคืนเงินกู้ และระงับการเสียเบี้ยปรับในช่วงระยะเวลาที่ได้รับการผ่อนผันได้ ตามที่เห็นสมควร

ข้อ ๑๑. สหกรณ์ผู้กู้ไม่ชำระคืนเงินกู้เมื่อถึงกำหนด โดยไม่ได้รับการผ่อนผันจากคณะกรรมการ หรือไม่มีเหตุผลอันสมควรจะต้องเสียเบี้ยปรับผิณฑ์ชำระหนี้เป็นรายวันในอัตราร้อยละ.....ต่อปี ของต้นเงินที่ผิณฑ์ โดยนับถัดจากวันที่ถึงกำหนดชำระจนถึงวันที่สหกรณ์ผู้ขอกู้ชำระเงินกู้เสร็จสิ้น

ข้อ ๑๒. การขอกู้ ให้สหกรณ์ผู้ขอกู้ยื่นหนังสือแสดงความจำนงระบุวัตถุประสงค์ในการใช้เงินกู้ จำนวนเงินที่ขอกู้ ระยะเวลาชำระหนี้ พร้อมด้วยหลักฐานดังต่อไปนี้

(๑) สำเนารายงานการประชุมคณะกรรมการดำเนินการ ครั้งที่มีการพิจารณาเรื่องขอกู้เงินจากสหกรณ์

(๒) งบการเงินและรายงานการสอบบัญชีประจำปีล่าสุด พร้อมด้วยรายงานกิจการประจำปี

(๓) งบทดลอง ณ วันสิ้นสุดเดือน ก่อนวันยื่นหนังสือแสดงความจำนงขอกู้ และย้อนหลัง

๒ เดือน

(๔) สำเนาหลักฐานการจดทะเบียนเป็นสหกรณ์

(๕) ข้อบังคับของสหกรณ์ รวมทั้งระเบียบการเงินของสหกรณ์

(๖) รายงานคณะกรรมการดำเนินการ ตำแหน่งในคณะกรรมการดำเนินการและตำแหน่งในหน่วยงานที่สังกัด (ถ้ามี) พร้อมทั้งวาระของการดำรงตำแหน่งของกรรมการดำเนินการ

(๗) สำเนาหนังสือให้ความเห็นชอบของนายทะเบียนสหกรณ์ ในการกำหนดวงเงินกู้ยืมหรือค้ำประกันประจำปี

(๘) สำเนาหลักฐานการกู้ยืมเงินจากสถาบันการเงิน หรือบุคคลซึ่งสหกรณ์ได้กู้ยืมไว้ และยังมีภาระผูกพันอยู่

(๙) เอกสารอื่น ๆ ที่สหกรณ์กำหนด

ข้อ ๑๓. ให้ผู้จัดการตรวจสอบเอกสารหลักฐานและวิเคราะห์ฐานะความมั่นคง ความสามารถในการชำระหนี้และการจัดการ เสนอผลการวิเคราะห์พร้อมทั้งความเห็นต่อคณะกรรมการเพื่อพิจารณาอนุมัติต่อไป

ข้อ ๑๔. ถ้าสหกรณ์ผู้ขอกู้จะกู้เงินจากผู้อื่น ในระหว่างที่ยังมีหนี้เงินกู้ยืมอยู่ต่อสหกรณ์ ต้องแจ้งให้สหกรณ์ทราบ

ข้อ ๑๕. ในกรณีใดกรณีหนึ่งดังต่อไปนี้ ให้สหกรณ์เรียกคืนเงินกู้และให้สหกรณ์ผู้ขอกู้ชำระคืนต้นเงินพร้อมทั้งดอกเบี้ยแก่สหกรณ์โดยทันที แม้ยังไม่ถึงกำหนดตามสัญญาเงินกู้ก็ตาม

(๑) เมื่อสหกรณ์ผู้ขอกู้ต้องเลิกไม่ว่าเพราะเหตุใด

(๒) เมื่อปรากฏว่าสหกรณ์ผู้ขอกู้ฝ่าฝืนข้อกำหนดตาม ข้อ ๑๔ แห่งระเบียบนี้

(๓) เมื่อปรากฏว่าสหกรณ์ผู้ขอกู้ใช้เงินกู้ไม่ถูกต้องตามวัตถุประสงค์ที่ระบุไว้ในสัญญาเงินกู้

(๔) เมื่อสหกรณ์ผู้ขอกู้ผิณฑ์ไม่ชำระเงินกู้ตามกำหนดและคณะกรรมการไม่ได้ผ่อนเวลาให้

(๕) เมื่อมีเหตุผลที่คณะกรรมการเห็นว่าสหกรณ์นั้นไม่สมควรกู้เงินสหกรณ์ต่อไป

ข้อ ๑๖. เมื่อคณะกรรมการอนุมัติเงินกู้แล้วให้ผู้จัดการแจ้งให้สหกรณ์ผู้ขอกู้ทราบโดยเร็วเพื่อจัดทำสัญญากู้ และจัดทำหลักประกันให้เรียบร้อย แล้วจึงจัดส่งเงินกู้ให้สหกรณ์ผู้ขอกู้ต่อไป

ข้อ ๑๗. การทำสัญญาฯ ให้จัดทำตามแบบที่สหกรณ์กำหนด และให้ผู้มีอำนาจลงลายมือชื่อแทนสหกรณ์ตามข้อบังคับของสหกรณ์ และสหกรณ์ผู้ขอฯ เป็นผู้ลงชื่อในสัญญาฯที่ทำกับสหกรณ์

ข้อ ๑๘. การให้เงินกู้แก่สหกรณ์ผู้ขอฯโดยใช้ตัวสัญญาฯใช้เงินเป็นหลักฐานแทนการทำสัญญาฯให้สามารถกระทำได้ โดยจำนวนเงินกู้ให้เป็นไปตามข้อ ๖ ของระเบียบนี้ สำหรับหลักเกณฑ์และวิธีปฏิบัติอื่น ๆ ให้คณะกรรมการพิจารณากำหนดขึ้นได้ตามความเหมาะสม และไม่ก่อให้เกิดความเสียหายแก่สหกรณ์

ประกาศ ณ วันที่.....พ.ศ.

(.....)

ประธานกรรมการ

สหกรณ์.....จำกัด



คำสั่งนายทะเบียนสหกรณ์

ที่ ๒ / ๒๕๕๗

เรื่อง ให้สหกรณ์แท็กซี่ดำเนินการตามนโยบายจัดระเบียบรถแท็กซี่

เพื่อเป็นการสนับสนุนการจัดระเบียบรถแท็กซี่ตามนโยบายของคณะรักษาความสงบแห่งชาติ (คสช.) เห็นว่าสหกรณ์แท็กซี่มีรถแท็กซี่และสมาชิกจำนวนมากซึ่งเกี่ยวข้องต้องดำเนินการตามนโยบายดังกล่าวอันจะเป็นผลดีต่อสาธารณชน

อาศัยอำนาจตามความในมาตรา ๑๖(๔) แห่งพระราชบัญญัติสหกรณ์ พ.ศ. ๒๕๕๒ นายทะเบียนสหกรณ์ จึงมีคำสั่ง ดังนี้

๑. สหกรณ์แท็กซี่ต้องดำเนินกิจการภายใต้อุดมการณ์ หลักการ วิถีสหกรณ์ กฎหมาย ระเบียบคำสั่งของทางราชการ ข้อบังคับระเบียบสหกรณ์ และนโยบายของคณะรักษาความสงบแห่งชาติโดยเคร่งครัด

๒. ให้สหกรณ์แท็กซี่ตรวจสอบคุณสมบัติสมาชิก ถ้าสมาชิกคนใดเป็นเจ้าของรถแท็กซี่เกินกว่า ๓ คัน หรือขาดคุณสมบัติอื่นตามที่กำหนดในระเบียบนายทะเบียนสหกรณ์ ว่าด้วยการรับจดทะเบียนสหกรณ์ และรับจดทะเบียนข้อบังคับของสหกรณ์แท็กซี่ พ.ศ.๒๕๕๗ ประกาศ ณ วันที่ ๒๗ กุมภาพันธ์ ๒๕๕๗ หรือข้อบังคับสหกรณ์ให้พิจารณาพ้นจากสมาชิกภาพ

๓. จัดให้สมาชิกมีรูปถ่าย ชื่อ - นามสกุล ชื่อสหกรณ์ และเลขทะเบียนสมาชิก แสดงไว้ภายในรถให้ผู้โดยสารเห็นได้อย่างชัดเจนในขณะที่สมาชิกขับขี่

๔. ให้จัดทำทะเบียนสมาชิกตามมาตรา ๖๔ แห่งพระราชบัญญัติสหกรณ์ พ.ศ.๒๕๕๒ เพิ่มเติม ดังนี้

(๑) ข้อมูลประวัติผู้ขับรถแท็กซี่ตามกฎหมายระเบียบของกรมการขนส่งทางบก

(๒) แสดงสถานภาพเป็นเจ้าของรถ ผู้เช่าซื้อรถ หรือผู้เช่ารถ

ให้สหกรณ์แท็กซี่ดำเนินการตามคำสั่งนี้ ให้แล้วเสร็จภายใน ๑๕ วัน นับแต่วันที่ได้รับคำสั่ง

ทั้งนี้ ตั้งแต่บัดนี้เป็นต้นไป

สั่ง ณ วันที่ ๒๒ เดือน กรกฎาคม พ.ศ. ๒๕๕๗

(นายจุมพล สงวนสิน)

อธิบดีกรมส่งเสริมสหกรณ์

นายทะเบียนสหกรณ์



ประกาศนายทะเบียนสหกรณ์

เรื่อง ให้คำแนะนำเกี่ยวกับการยกเลิกตราประทับ ตามข้อแนะนำของธนาคารแห่งประเทศไทย

ตามที่ธนาคารแห่งประเทศไทย ขอความร่วมมือให้ธนาคารสมาชิก แจ้งให้ลูกค้าปรับเปลี่ยนเงื่อนไขการส่งจ่ายเงินตามเช็ค โดยให้มีเฉพาะลายมือชื่อผู้ส่งจ่าย ส่วนตราประทับไม่ควรใช้เป็นส่วนหนึ่งในเงื่อนไขการส่งจ่าย เนื่องจากธนาคารได้ใช้ระบบการหักบัญชีเช็คด้วยสภาพเช็ค การใช้ตราประทับจะไปรบกวนข้อมูลสำคัญเมื่อปรากฏเป็นภาพเช็ค นั้น

ฉะนั้น เพื่อให้สหกรณ์ทุกแห่งที่ทำธุรกรรมทางการเงินกับธนาคาร มีแนวทางปฏิบัติที่เหมาะสม และไม่มีผลกระทบต่อการทำงานของสหกรณ์ อาศัยอำนาจตามมาตรา ๑๖(๑) แห่งพระราชบัญญัติสหกรณ์ พ.ศ. ๒๕๔๒ จึงให้ข้อแนะนำไว้ ดังนี้

๑. กรณีข้อบังคับสหกรณ์ ไม่ได้กำหนดให้มีการประทับตราของสหกรณ์ไว้บนเช็ค ก็ให้สหกรณ์ปฏิบัติตามข้อบังคับที่กำหนดไว้

๒. กรณีข้อบังคับสหกรณ์กำหนดเรื่องตราของสหกรณ์ไว้ เพื่อให้ผู้มีอำนาจลงลายมือชื่อแทนสหกรณ์ พร้อมทั้งประทับตราของสหกรณ์บนเช็คและตราสารการเงินต่างๆ ของสหกรณ์ อาจดำเนินการได้ ๒ วิธี คือ

๒.๑ ให้สหกรณ์ดำเนินการแก้ไขเพิ่มเติมข้อบังคับ โดยตัดคำว่า “เช็ค” ออก

๒.๒ หากสหกรณ์ประสงค์จะคงไว้ซึ่งตราประทับบนเช็ค ให้สหกรณ์ทำความเข้าใจกับธนาคารเจ้าของเช็ค ว่า สหกรณ์จะออกเช็คและประทับตราบนเช็ค ส่วนที่จะไม่รบกวนหรือทับลายมือชื่อหรือข้อความสำคัญบนเช็คก็สามารถทำได้

ประกาศ ณ วันที่ ๑๗ ธันวาคม พ.ศ. ๒๕๕๒

(นายฉกรรจ์ แสงรักษาวงศ์)

อธิบดีกรมส่งเสริมสหกรณ์

นายทะเบียนสหกรณ์



ประกาศนายทะเบียนสหกรณ์
เรื่อง คำแนะนำการผลิตหรือจัดหาปุ๋ยไว้ขายของสหกรณ์

เพื่อให้สหกรณ์ที่ดำเนินกิจการผลิตและจัดหาปุ๋ยเพื่อขายแก่สมาชิกของสหกรณ์ภาคเกษตรดำเนินไปภายใต้การบังคับกฎหมายว่าด้วยปุ๋ย และให้สหกรณ์จำหน่ายปุ๋ยที่มีคุณภาพได้มาตรฐานปลอดภัย อันจะทำให้บรรดาสมาชิกสหกรณ์ได้รับประโยชน์เต็มประสิทธิภาพและคุ้มค่างบเงินที่จ่ายซื้อปุ๋ยจากสหกรณ์

จึงอาศัยอำนาจตามความในมาตรา ๑๖(๑) แห่งพระราชบัญญัติสหกรณ์ พ.ศ.๒๕๕๒ ให้ข้อแนะนำแก่สหกรณ์ไว้ดังต่อไปนี้

๑. การจัดหาและขายปุ๋ยให้สมาชิก

โดยที่พระราชบัญญัติปุ๋ย พ.ศ.๒๕๑๔ แก้ไขเพิ่มเติมโดยพระราชบัญญัติ (ฉบับที่ ๒) พ.ศ.๒๕๕๐ บัญญัติห้ามมิให้ผู้ใดผลิตเพื่อการค้า ขาย หรือนำเข้าปุ๋ยปลอม ปุ๋ยเคมีผิดมาตรฐาน ปุ๋ยเคมีเสื่อมคุณภาพ ปุ๋ยชีวภาพหรือ ปุ๋ยอินทรีย์ต่ำกว่าเกณฑ์ ปุ๋ยที่ต้องขึ้นทะเบียนแต่ไม่ได้ขึ้นทะเบียนไว้ ปุ๋ยที่ถูกสั่งเพิกถอนทะเบียน และปุ๋ยที่มีสารเป็นพิษเกินกว่ากำหนด หากฝ่าฝืนถือเป็นความผิดถูกลงโทษทั้งปรับและจำคุก ดังนั้น เพื่อป้องกันมิให้กระทำการโดยฝ่าฝืนกฎหมายดังกล่าว สหกรณ์ที่จัดหาและขายปุ๋ยให้สมาชิก ควรต้องปฏิบัติ ดังนี้

๑.๑ สหกรณ์ต้องซื้อปุ๋ยจากผู้ขายเฉพาะปุ๋ยที่มีหนังสือรับรองตัวอย่างปุ๋ยจากกรมวิชาการเกษตรหรือกรมพัฒนาที่ดิน หรือบริษัท ห้องปฏิบัติการกลาง (ประเทศไทย) จำกัด หรือห้องปฏิบัติการที่กรมวิชาการเกษตรให้การรับรอง เท่านั้น

๑.๒ ปุ๋ยทุกชนิดทุกสูตรที่สหกรณ์มีไว้เพื่อขาย ต้องมีคุณภาพมาตรฐานตามที่กรมวิชาการเกษตรกำหนด และต้องขึ้นทะเบียนอย่างถูกต้องจากกรมวิชาการเกษตร

๑.๓ สหกรณ์ต้องไม่ซื้อปุ๋ยจากเอกชนหรือพ่อค้าที่ไม่มีใบอนุญาตขายและ/หรือใบอนุญาตผลิตปุ๋ยเพื่อจำหน่ายจากกรมวิชาการเกษตรอย่างเด็ดขาด

๒. การตรวจสอบปุ๋ยของสหกรณ์

สหกรณ์ต้องถูกตรวจสอบและควบคุมเกี่ยวกับการขายปุ๋ยตามหลักเกณฑ์ วิธีการ และเงื่อนไขตามกฎหมายว่าด้วยปุ๋ย ดังนี้

๒.๑ กรมส่งเสริมสหกรณ์จะสุ่มตัวอย่างปุ๋ยทุกชนิด ทุกสูตร ที่สหกรณ์มีไว้เพื่อขายเป็นระยะ อย่างน้อยปีละหนึ่งครั้ง ตามวิธีการที่กรมวิชาการเกษตรกำหนด เพื่อส่งให้กรมวิชาการเกษตรหรือบริษัท ห้องปฏิบัติการกลาง (ประเทศไทย) จำกัด หรือห้องปฏิบัติการที่กรมวิชาการเกษตรให้การรับรองทำการตรวจวิเคราะห์

๒.๒ การดำเนินการตามข้อ ๒.๑ สหกรณ์เป็นผู้จ่ายเฉพาะค่าวิเคราะห์ในอัตราของทางราชการเท่านั้น สำหรับค่าใช้จ่ายในการเก็บตัวอย่าง กรมส่งเสริมสหกรณ์จะเป็นผู้รับผิดชอบ

๒.๓ กรณีผลการวิเคราะห์เป็นปฏิกิริยาที่ไม่ได้คุณภาพตามมาตรฐานที่กรมวิชาการเกษตรกำหนด กรมส่งเสริมสหกรณ์จะส่งผลการวิเคราะห์นั้นให้กับกรมวิชาการเกษตรเพื่อดำเนินการตามกฎหมายกับผู้กระทำ ความผิดต่อไป โดยเฉพาะผู้ขายปุ๋ยให้สหกรณ์

๒.๔ สหกรณ์ต้องอำนวยความสะดวกและให้ข้อมูลเอกสารและอื่นๆ ต่อเจ้าหน้าที่ของกรมส่งเสริมสหกรณ์ และกรมวิชาการเกษตรในการดำเนินการดังกล่าวข้างต้น

๓. การผลิตและการผสมปุ๋ย

สหกรณ์ใดที่ดำเนินกิจการผลิตหรือผสมปุ๋ยเพื่อขายให้สมาชิก สหกรณ์ต้องดำเนินการ ดังนี้

๓.๑ สหกรณ์ต้องใช้วิธีการและกระบวนการผลิตหรือผสมปุ๋ยชนิดและสูตรต่างๆ ตามหลักวิชาการ ที่กรมส่งเสริมสหกรณ์ร่วมกับกรมวิชาการเกษตรกำหนด

๓.๒ กรมส่งเสริมสหกรณ์จะเก็บตัวอย่างปุ๋ยที่สหกรณ์ผลิตหรือผสมและส่งให้บริษัท ห้องปฏิบัติการกลาง (ประเทศไทย) จำกัด หรือห้องปฏิบัติการที่กรมวิชาการเกษตรให้การรับรอง ตรวจสอบวิเคราะห์ โดยสหกรณ์ เป็นผู้จ่ายเฉพาะค่าวิเคราะห์

๓.๓ สหกรณ์จะขายปุ๋ยที่ผลิตหรือผสมให้สมาชิกได้ เมื่อกรมส่งเสริมสหกรณ์แจ้งผลการวิเคราะห์ ตัวอย่างปุ๋ยตามข้อ ๓.๒ ว่าผ่านมาตรฐานตามชนิดและสูตรปุ๋ยที่กรมวิชาการเกษตรกำหนด

๔. การบริหารจัดการเกี่ยวกับการผลิต การจัดหา และขายปุ๋ย

สหกรณ์ควรมีระเบียบของสหกรณ์ที่กำหนดวิธีบริหารจัดการเกี่ยวกับปุ๋ยทั้งการผลิต การผสม การจัดหา และการขาย ในระเบียบอย่างน้อยต้องมีรายการกำหนด ดังนี้

๔.๑ วิธีการผลิต หรือการผสม หรือการจัดหา และการขายปุ๋ยที่ชอบด้วยกฎหมาย

๔.๒ การตรวจสอบและควบคุมปุ๋ยที่สหกรณ์มีไว้หรือได้มา

๔.๓ ผู้รับผิดชอบกรณีสหกรณ์ หรือสมาชิกได้รับความเสียหายอันเกิดจากปุ๋ยสหกรณ์ผลิต ผสม หรือจัดหา และขายให้สมาชิก หรือการที่สหกรณ์ปฏิบัติฝ่าฝืนกฎหมาย หรือข้อกำหนดของทางราชการ

๕. ความรับผิดชอบของสหกรณ์

หากพบว่าสหกรณ์ใดผลิต ผสม จัดหา และขายปุ๋ยให้กับสมาชิก อันเป็นการฝ่าฝืนกฎหมายว่าด้วยปุ๋ย คณะกรรมการดำเนินการสหกรณ์ เจ้าหน้าที่ และผู้เกี่ยวข้อง จะถูกดำเนินคดีตามกฎหมายว่าด้วยปุ๋ย และคณะกรรมการ ดำเนินการอาจถูกสั่งให้พ้นจากตำแหน่งตามกฎหมายสหกรณ์ด้วย

ประกาศนี้ให้มีผลตั้งแต่บัดนี้เป็นต้นไป

ประกาศ ณ วันที่ ๓ มีนาคม พ.ศ. ๒๕๕๓



(นายฉกรรจ์ แสงรักษาวงศ์)

อธิบดีกรมส่งเสริมสหกรณ์

นายทะเบียนสหกรณ์

คำแนะนำนายทะเบียนสหกรณ์
เรื่อง การกำหนดระเบียบเกี่ยวกับการยืมเงินทรองจ่ายขึ้นถือใช้

ด้วยมีการตรวจสอบพบว่า สหกรณ์บางแห่งมีการให้กรรมการดำเนินการและเจ้าหน้าที่ของสหกรณ์ ยืมเงินทรองจ่ายโดยยังไม่มีแนวทางปฏิบัติที่ชัดเจนหรือไม่มีการกำหนดระเบียบขึ้นถือใช้ เป็นเหตุให้การดำเนินงานของสหกรณ์ไม่เป็นมาตรฐาน และอาจเป็นเหตุให้เกิดความเสียหายหรือเสื่อมเสียผลประโยชน์ของสหกรณ์และสมาชิก หรือสหกรณ์มีข้อบกพร่องในการดำเนินงาน

เพื่อให้สหกรณ์ที่มีการให้กรรมการดำเนินการและเจ้าหน้าที่ยืมเงินทรองจ่าย มีหลักเกณฑ์ปฏิบัติที่ชัดเจนเกี่ยวกับการยืมเงินทรองจ่าย โดยมีการกำหนดวงเงิน ขั้นตอนการยืม การคืนและวิธีปฏิบัติในแต่ละขั้นตอน จึงกำหนดร่างระเบียบว่าด้วยการยืมเงินทรองจ่าย เพื่อเป็นแนวทางให้สหกรณ์กำหนดระเบียบขึ้นถือใช้ต่อไป แต่หากสหกรณ์ใดที่มีการกำหนดระเบียบขึ้นถือใช้และมีแนวทางปฏิบัติที่ชัดเจนแล้วก็ให้ถือปฏิบัติตามระเบียบเดิมได้

ทั้งนี้ ให้ถือปฏิบัติตั้งแต่วันที่นี้เป็นต้นไป

ให้ไว้ ณ วันที่ ๒๕ มีนาคม พ.ศ. ๒๕๕๙

วิจิตรวาท

(นายวิณะโรจน์ ทรัพย์ส่งสุข)

อธิบดีกรมส่งเสริมสหกรณ์

นายทะเบียนสหกรณ์

(ร่าง)

ระเบียบสหกรณ์.....จำกัด

ว่าด้วย เงินยืมทตรงจ่าย พ.ศ.

เพื่อให้การยืมเงินทตรงจ่ายมีหลักเกณฑ์การปฏิบัติอันจะทำให้การบริหารการเงินเกิดประสิทธิภาพมากยิ่งขึ้น จึงสมควรให้มีระเบียบเกี่ยวกับการยืมเงินทตรงจ่าย

อาศัยอำนาจตามความในข้อบังคับสหกรณ์ ข้อ..... และข้อ..... ที่ประชุมคณะกรรมการดำเนินการ ครั้งที่..... เมื่อวันที่..... มีมติกำหนดระเบียบว่าด้วยเงินยืมทตรงจ่าย ดังนี้

ข้อ ๑ ระเบียบนี้ เรียกว่า “ระเบียบสหกรณ์.....จำกัด ว่าด้วยเงินยืมทตรงจ่าย พ.ศ.”

ข้อ ๒ ระเบียบนี้ให้ใช้บังคับตั้งแต่วันที่..... เป็นต้นไป

ข้อ ๓ ในระเบียบนี้

“สหกรณ์” หมายถึง สหกรณ์.....จำกัด

“คณะกรรมการ” หมายถึง คณะกรรมการดำเนินการสหกรณ์.....จำกัด

“กรรมการ” หมายถึง กรรมการในคณะกรรมการดำเนินการสหกรณ์.....จำกัด และให้

หมายความรวมถึง ผู้ดำรงตำแหน่งประธานกรรมการด้วย

“เงินยืมทตรงจ่าย” หมายถึง เงินที่สหกรณ์จ่ายให้แก่ผู้ยืม ตามสัญญาเงินยืมทตรงจ่าย

“ผู้ยืม” หมายถึง กรรมการ ผู้จัดการสหกรณ์ หรือ เจ้าหน้าที่สหกรณ์

ข้อ ๔ ผู้มีสิทธิยืมเงินทตรงจ่ายได้ตามระเบียบนี้

(๑) กรรมการ

(๒) ผู้จัดการสหกรณ์

(๓) เจ้าหน้าที่สหกรณ์

ข้อ ๕ การยืมเงินทตรงจ่ายจะกระทำได้ก็แต่เฉพาะกรณีดังต่อไปนี้

(๑) เป็นค่าใช้จ่ายสำหรับตัวผู้ยืมซึ่งมีสิทธิได้รับตามระเบียบหรือข้อบังคับของสหกรณ์

(๒) เป็นค่าใช้จ่ายสำหรับการจัดการงานของสหกรณ์ซึ่งสมควรจ่ายในเวลา สถานที่ จัดการงานนั้น

(๓) เป็นค่าใช้จ่ายหรือชำระหนี้ตามภาระผูกพันซึ่งต้องกระทำเพื่อให้ได้มาซึ่งทรัพย์สินหรือประโยชน์

ของสหกรณ์

ข้อ ๖ ผู้ยืมมีสิทธิยืมเงินทตรงจ่ายได้ เท่าที่ตนพึงจะมีสิทธิเบิกจ่ายได้ หรือไม่เกินจำนวนเงินที่ใช้สำหรับการจัดการงานของสหกรณ์

กรณีการยืมเงินเพื่อชำระหนี้ตามภาระผูกพันของสหกรณ์ จะยืมเงินทตรงจ่ายได้ไม่เกินครั้งละหนึ่งแสนบาท

ข้อ ๗ การยืมเงินทตรงจ่ายผู้ยืมต้องยื่นเป็นหนังสือขออนุมัติต่อผู้มีอำนาจอนุมัติ เมื่อได้รับอนุมัติ ผู้ยืมต้องทำสัญญายืมเงินทตรงจ่ายไว้กับสหกรณ์ก่อนรับเงิน

ถ้าผู้ยืมมีเงินยืมทตรงจ่ายค้างชำระกับสหกรณ์จะยืมเงินทตรงจ่ายอีกไม่ได้

ข้อ ๘ ผู้มีอำนาจอนุมัติให้ยืมเงินทตรงจ่าย

(๑) เจ้าหน้าที่สหกรณ์เป็นผู้ยืม และยืมเงินไม่เกิน.....บาท ให้ผู้จัดการสหกรณ์หรือผู้ปฏิบัติหน้าที่แทนผู้จัดการสหกรณ์ เป็นผู้อนุมัติ

(๒) กรรมการหรือผู้จัดการสหกรณ์รวมทั้งผู้ปฏิบัติหน้าที่แทนผู้จัดการเป็นผู้ยืม ให้คณะกรรมการดำเนินการสหกรณ์เป็นผู้อนุมัติ ในการนี้กรรมการผู้ยืมจะออกเสียงลงมติด้วยไม่ได้

ข้อ ๙ สัญญายืมเงินทตรงจ่ายให้เป็นไปตามแบบตามที่สหกรณ์กำหนด ซึ่งอย่างน้อยต้องมีรายการกำหนด ดังนี้

(๑) วัน เดือน ปี ที่ทำสัญญายืมเงินทตรงจ่าย

(๒) จำนวนเงินที่ยืม และวันที่ได้รับเงินยืม

(๓) วัตถุประสงค์ของการยืมเงินทตรงจ่าย

(๔) วันครบกำหนดส่งหลักฐานหักล้างเงินยืมหรือส่งคืนเงินยืม

(๕) ข้อสัญญายอมให้สหกรณ์หักเงินที่มีสิทธิได้รับจากสหกรณ์

(๖) ลายมือชื่อผู้ยืมพร้อมพยาน

สัญญายืมเงินทตรงจ่ายให้ผู้จัดการสหกรณ์หรือผู้ปฏิบัติหน้าที่แทนผู้จัดการเป็นผู้ลงนามแทนสหกรณ์

ข้อ ๑๐ ผู้ยืมต้องส่งหลักฐานการจ่ายเงินมาหักล้างเงินยืมทตรงจ่ายกับสหกรณ์และส่งคืนเงินส่วนที่เหลือ (ถ้ามี) ภายในกำหนดเวลาสิบห้าวันนับแต่วันที่รับเงินจากสหกรณ์

ในกรณีผู้ยืมรับเงินจากสหกรณ์แล้ว แต่ปรากฏเหตุอันต้องปฏิบัติหน้าที่ตามวัตถุประสงค์ที่ยืมเงินทตรงจ่ายระงับไป ผู้ยืมต้องส่งคืนเงินยืมภายในสามวันนับแต่วันที่ระงับ

ข้อ ๑๑ หลักฐานการจ่ายเงินตามข้อ ๑๐ ต้องเป็นหนังสือลงลายมือชื่อของผู้รับเงิน เว้นแต่การจ่ายเงินไม่เกินห้าร้อยบาท จะทำเป็นหนังสือสำคัญจ่ายลงลายมือชื่อผู้ยืมก็ได้

กรณีค่าเบี้ยเลี้ยงหรือค่าใช้จ่ายเหมาจ่ายตามสิทธิของผู้ยืมไม่ต้องปฏิบัติตามวรรคหนึ่ง แต่ให้ระบุเป็นค่าใช้จ่ายในหนังสือขอหักล้างเงินยืมทตรงจ่าย

ข้อ ๑๒ ผู้มีหน้าที่อนุมัติเงินยืมทตรงจ่าย ก่อนอนุมัติต้องพิจารณาโดยรอบคอบ ถึงเหตุและวัตถุประสงค์แห่งการยืมเงินทตรงจ่ายนั้น ซึ่งต้องเป็นเรื่องที่จำเป็นและเหมาะสม เพื่อประโยชน์ของสหกรณ์หรือสมาชิก

หากอนุมัติโดยไม่ชอบด้วยระเบียบนี้หรืออนุมัติไปโดยประมาทเลินเล่อ ให้ถือว่าปฏิบัติหน้าที่อันเป็นเหตุให้เกิดความเสียหายผลประโยชน์ของสหกรณ์ และถ้าสหกรณ์ได้รับความเสียหาย ต้องรับผิดชอบชดใช้ค่าเสียหายแก่สหกรณ์ กับต้องชำระค่าดอกเบี้ยร้อยละเจ็ดครึ่งต่อปี

ข้อ ๑๓ ผู้ยืม จ่ายเงินยืมทตรงจ่ายโดยไม่ชอบหรือแสดงหลักฐานอันเป็นเท็จ ต้องถูกพิจารณาลงโทษทั้งทางแพ่งและทางอาญา

ในกรณีไม่ส่งหลักฐานการจ่ายเงินหรือส่งคืนเงินยืมตามเวลาที่กำหนดในสัญญายืมเงินทตรงจ่ายหรือตามที่ระเบียบนี้กำหนด ให้ถือว่าเป็นผู้ผิดนัดชำระหนี้ และต้องชำระค่าดอกเบี้ยร้อยละเจ็ดครึ่งต่อปี นับแต่วันผิดนัดจนถึงวันที่ส่งหลักฐานการจ่ายเงินหักล้างเงินยืมหรือส่งคืนเงินยืม

ผู้ยืมผิดนัดชำระหนี้สหกรณ์จะทำหนังสือรับสภาพหนี้ไม่ได้

ประกาศ ณ วันที่.....พ.ศ.....

(.....)

ประธานกรรมการ

สหกรณ์.....จำกัด



ที่ กษ ๑๑๕/๐๗๓

กรมส่งเสริมสหกรณ์ เทเวศร์ กทม. ๑๐๒๐๐

๒๒ กันยายน ๒๕๕๓

เรื่อง แนวทางปฏิบัติกรณีสหกรณ์จะดำเนินธุรกิจจัดหาสลากกินแบ่งรัฐบาลมาจำหน่ายแก่สมาชิก

เรียน ผู้ว่าราชการจังหวัดทุกจังหวัด

ด้วยปรากฏว่ามีสหกรณ์บางแห่งได้ดำเนินธุรกิจจัดหาสลากกินแบ่งรัฐบาลมาจำหน่ายแก่สมาชิก และ/หรือบุคคลภายนอก โดยให้เหตุผลว่าเพื่อเป็นการเพิ่มรายได้ให้แก่สมาชิกและสหกรณ์ และสหกรณ์จะนำรายได้ดังกล่าวมาจัดเป็นสวัสดิการให้แก่สมาชิกซึ่งทำให้เป็นแบบอย่างแก่สหกรณ์อื่น จึงก่อให้เกิดปัญหาว่าสหกรณ์จะดำเนินธุรกิจดังกล่าวได้หรือไม่

นายทะเบียนสหกรณ์จึงได้กำหนดแนวทางปฏิบัติ กรณีสหกรณ์จะดำเนินธุรกิจจัดหาสลากกินแบ่งรัฐบาลมาจำหน่ายแก่สมาชิก ตามผลการประชุมหารือร่วมกันระหว่างกรมส่งเสริมสหกรณ์ กรมตรวจบัญชีสหกรณ์ และกรมสรรพากร ดังนี้

๑. ธุรกิจจัดหาสลากกินแบ่งรัฐบาลมาจำหน่าย ไม่ใช่กิจการร่วมกันตามประเภทของสหกรณ์ตามความมาตรา ๓๓(๑) แห่งพระราชบัญญัติสหกรณ์ พ.ศ. ๒๕๔๒ และไม่เป็นไปตามวัตถุประสงค์ของการจัดตั้งสหกรณ์ ประกอบกับลักษณะการดำเนินธุรกิจดังกล่าวเข้าข่ายการแสวงหาผลกำไรมาแบ่งปันกัน จึงก่อให้เกิดความไม่เป็นธรรมต่อธุรกิจเอกชนอื่นเนื่องมาจากสหกรณ์ได้รับยกเว้นภาษีเงินได้นิติบุคคล ดังนั้น หากให้สหกรณ์ดำเนินธุรกิจนี้ในลักษณะที่มุ่งแสวงหากำไรสูงสุดเช่นเดียวกับธุรกิจเอกชน จะส่งผลกระทบต่อการยกเว้นการจัดเก็บภาษีเงินได้ของระบบสหกรณ์โดยรวมได้

๒. หากสหกรณ์เห็นว่าสมาชิกจะได้รับประโยชน์จากธุรกิจดังกล่าว สหกรณ์จะต้องดำเนินการให้เป็นไปตามหลักการสหกรณ์ โดยสหกรณ์จะต้องไม่เป็นผู้ดำเนินธุรกิจนี้ในลักษณะจัดหาสินค้ามาจำหน่ายเสียเอง เช่น การจัดทำโครงการเพื่อให้สมาชิกที่ประสงค์จะดำเนินธุรกิจจำหน่ายสลากกินแบ่งรัฐบาลกู้เงินเพื่อนำไปลงทุน และสหกรณ์จะต้องเป็นเพียงผู้แทนของบรรดาสมาชิกที่ประสงค์จะดำเนินธุรกิจดังกล่าว และคิดค่าตอบแทนได้เฉพาะค่าใช้จ่ายที่เกิดขึ้นจากการเป็นผู้แทนของบรรดาสมาชิกในธุรกิจดังกล่าวเท่านั้น เพื่อมิให้เข้าข่ายการแสวงหาผลกำไรมาแบ่งปันกัน

๓. ขอให้แจ้งสหกรณ์จังหวัดตรวจสอบการดำเนินธุรกิจของสหกรณ์ หากพบว่าสหกรณ์ในความรับผิดชอบดำเนินธุรกิจในลักษณะดังกล่าว ให้ใช้อำนาจตามมาตรา ๒๒(๑) แห่งพระราชบัญญัติสหกรณ์ พ.ศ. ๒๕๔๒ ตามที่ได้รับมอบอำนาจออกคำสั่งให้สหกรณ์ปฏิบัติเป็นไปตามนัย ข้อ ๒ รวมทั้งให้เพิกถอนการรับจดทะเบียนข้อบังคับที่เกี่ยวข้อง โดยให้คำนึงถึงผลประโยชน์ของสหกรณ์และความเสียหายที่อาจพึงเกิดขึ้นต่อสหกรณ์ประกอบด้วย

จึงเรียนมาเพื่อโปรดทราบ และแจ้งให้สหกรณ์จังหวัดถือปฏิบัติต่อไป

ขอแสดงความนับถือ

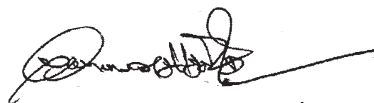

(นายจิตรกร สามประดิษฐ์)

รองอธิบดี รักษาราชการแทน

อธิบดีกรมส่งเสริมสหกรณ์

นายทะเบียนสหกรณ์

สำนักนายทะเบียนและกฎหมาย

โทร. ๐ ๒๒๘๒ ๖๕๙๕

โทรสาร ๐ ๒๒๘๒ ๕๐๘๒

E-mail : cpd_rlo@cpd.go.th

<http://webhost.cpd.go.th/rlo>



บันทึกข้อความ

ส่วนราชการ กรมส่งเสริมสหกรณ์ สำนักนายทะเบียนและกฎหมาย โทร ๐ ๒๒๔๒ ๖๕๕๕

ไปรษณีย์อิเล็กทรอนิกส์ : cpd_rlo@cpd.go.th <http://webhost.cpd.go.th/rlo>

ที่ กษ ๑๑๑๕/๒๕ วันที่ ๙ มิถุนายน ๒๕๕๔

เรื่อง แนวทางปฏิบัติเกี่ยวกับการดำเนินธุรกิจจัดหาสินค้าแก่รัฐบาลมาจำหน่าย (เพิ่มเติม)

เรียน สหกรณ์จังหวัดทุกจังหวัด

ตามหนังสือกรมส่งเสริมสหกรณ์ ที่ กษ ๑๑๑๕/๐๗๓ ลงวันที่ ๒๒ กันยายน ๒๕๕๓ นายทะเบียนสหกรณ์ได้กำหนดแนวทางปฏิบัติเกี่ยวกับการดำเนินธุรกิจจัดหาสินค้าแก่รัฐบาลมาจำหน่ายแก่สมาชิกและ/หรือบุคคลภายนอก และวิธีปฏิบัติให้เป็นไปตามหลักการสหกรณ์ หากสหกรณ์เห็นว่าจะจะเป็นประโยชน์แก่สมาชิก รวมทั้งให้รองนายทะเบียนสหกรณ์ตรวจสอบการดำเนินธุรกิจของสหกรณ์ในความรับผิดชอบ นั้น

นายทะเบียนสหกรณ์พิจารณาข้อเท็จจริงและลักษณะการดำเนินธุรกิจดังกล่าวแล้วเห็นว่า เพื่อมิให้สหกรณ์ดำเนินธุรกิจในลักษณะที่ขัดต่อวัตถุประสงค์ในการจัดตั้งสหกรณ์ หลักการสหกรณ์ และกฎหมายอื่นรวมทั้งมิให้เกิดความเสียหายต่อระบบสหกรณ์โดยรวม จึงกำหนดให้รองนายทะเบียนสหกรณ์ถือปฏิบัติ ดังนี้

๑. สหกรณ์เป็นนิติบุคคลที่มีสภาพและวัตถุประสงค์เป็นการเฉพาะตามกฎหมายสหกรณ์ที่จะต้องดำเนินงานให้เป็นไปตามหลักการสหกรณ์และจะต้องดำเนินธุรกิจในลักษณะที่จะไม่แสวงหาผลกำไรมาแบ่งปันกัน ประกอบกับลักษณะการดำเนินงานและโครงสร้างภาษีสหกรณ์ก่อให้เกิดความได้เปรียบในเชิงการค้าและทำให้เกิดการแข่งขันไม่เป็นธรรม จึงไม่เหมาะสมที่จะดำเนินธุรกิจจัดหาสินค้าแก่รัฐบาลมาจำหน่ายแข่งขันกับเอกชน อีกทั้งประชาชนยังสามารถจัดตั้งนิติบุคคลรูปอื่นที่มีวัตถุประสงค์เพื่อดำเนินธุรกิจแสวงหาผลกำไรโดยตรง หรือขอรับการจัดสรรสลากฯ ในฐานะบุคคลธรรมดาที่ย่อมสามารถกระทำได้ ดังนั้น จึงมิให้รับจดทะเบียนสหกรณ์จัดตั้งใหม่ที่จะดำเนินธุรกิจดังกล่าวอีกต่อไป

๒. การจัดสรรสลากกินแบ่งรัฐบาลของสำนักงานสลากกินแบ่งรัฐบาล (สสร.) จะจัดสรรให้แก่สหกรณ์ในฐานะผู้ค้ารายย่อยในจำนวนเพียง ๑๙ - ๔๕ เล่มต่อสหกรณ์ต่องวด ซึ่งไม่เพียงพอที่จะให้บริการแก่สมาชิกตามที่กล่าวอ้าง ทำให้สหกรณ์จะต้องซื้อหรือทำสัญญาซื้อเพิ่มเติมจากตัวแทนจำหน่าย โดยมีทั้งตัวแทนที่ได้รับจัดสรรจาก สสร. โดยตรงและตัวแทนที่ไม่ได้รับจัดสรรโดยตรง ประกอบกับเกิดปัญหาข้อร้องเรียนว่ากรรมการดำเนินการเข้าไปมีส่วนได้เสียและผลประโยชน์จากธุรกิจดังกล่าว การทำสัญญาซื้อขายทางบัญชีโดยไม่มีการส่งมอบสลากฯ กันจริง รวมทั้งสหกรณ์กระทำการในลักษณะที่จะทำให้เกิดการขายสลากฯ เกินราคาที่กำหนด ดังนั้น เพื่อมิให้เกิดความเสียหายแก่ระบบสหกรณ์โดยรวม จึงกำหนดให้มีการตรวจสอบและดำเนินการ ดังนี้

(๑) กรณีที่สหกรณ์ได้จัดทำโครงการฯ ให้สมาชิกกู้เงินเพื่อดำเนินธุรกิจดังกล่าว และให้สหกรณ์เป็นเพียงตัวแทนของบรรดาสมาชิกที่เข้าร่วมโครงการฯ ตามแนวทางปฏิบัติที่ได้กำหนดไว้เดิม เพื่อมิให้เกิดความเสียหายต่อระบบสหกรณ์โดยรวม ให้แจ้งผู้ตรวจการสหกรณ์ตรวจสอบราคาในการซื้อขายหรือทำสัญญาซื้อขายว่าจะเป็นผลทำให้สมาชิกต้องจำหน่ายสลากฯ เกินราคาที่กำหนดในสลากกินแบ่งหรือไม่ เนื่องจากเป็นความผิดตามความมาตรา ๓๙

แห่งพระราชบัญญัติสำนักงานสลากกินแบ่งรัฐบาล พ.ศ. ๒๕๑๗ รวมทั้งให้ตรวจสอบกรณีการซื้อขายผ่านทางบัญชี โดยไม่มีการส่งมอบสลากฯ กันจริง ทั้งนี้ หากตรวจพบให้รองนายทะเบียนสหกรณ์ใช้อำนาจสั่งยับยั้ง หรือหยุดติ การดำเนินการ หรือแก้ไขข้อบกพร่อง (แล้วแต่กรณี) หากสหกรณ์ใดยังฝ่าฝืนขอให้แจ้งผู้ตรวจราชการกรมส่งเสริมสหกรณ์ เพื่อพิจารณาให้อำนาจตามมาตรา ๒๒(๔) แห่งพระราชบัญญัติสหกรณ์ พ.ศ. ๒๕๔๒ ต่อไป

(๒) กรณีสหกรณ์ที่จัดตั้งขึ้นมาโดยสมาชิกที่เป็นผู้ค้าสลากรายย่อยและได้รับการจัดสรรสลากฯ จาก สสร. ไว้แล้ว หากมีการจัดหาลากฯ เพิ่มเติมจากตัวแทนจำหน่าย ให้แจ้งผู้ตรวจการสหกรณ์เข้าตรวจสอบโดย ถือปฏิบัติตามนัย (๑) และหากเห็นว่าสหกรณ์ที่จัดตั้งขึ้นนั้นไม่อาจดำเนินกิจการให้เกิดผลดี หรือก่อให้เกิดความเสียหายแก่สหกรณ์ ระบบสหกรณ์ หรือประโยชน์ส่วนรวม ก็ให้พิจารณาล้างเลิกสหกรณ์ดังกล่าวเสีย

(๓) สหกรณ์อื่นใดที่ได้จัดตั้งขึ้นโดยสมาชิกที่เป็นผู้มีอาชีพหลักในการค้าสลากรายย่อยและไม่มี วัตถุประสงค์หลักเพื่อดำเนินธุรกิจดังกล่าว รวมทั้งมิได้ปฏิบัติให้เป็นไปตามแนวทางที่นายทะเบียนสหกรณ์กำหนด หากได้รับการจัดสรรจาก สสร. ไว้แล้ว ให้ดำเนินธุรกิจดังกล่าวต่อไปได้เฉพาะส่วนที่ได้รับการจัดสรรไว้และให้หยุด การดำเนินธุรกิจดังกล่าวทันทีที่ครบกำหนดการจัดสรร

จึงเรียนมาเพื่อดำเนินการอย่างเคร่งครัด



(นายสมชาย ชาญณรงค์กุล)
อธิบดีกรมส่งเสริมสหกรณ์
นายทะเบียนสหกรณ์



คำแนะนำนายทะเบียนสหกรณ์
เรื่อง การออกตั๋วสัญญาใช้เงินสำหรับสหกรณ์
พ.ศ. ๒๕๕๔

ด้วยสหกรณ์ได้มีการออกตั๋วสัญญาใช้เงิน เพื่อเป็นเครื่องมือทางการเงินในการระดมเงินทุนหรือกู้เงิน เพื่อเป็นทุนดำเนินงานของสหกรณ์อย่างแพร่หลาย ซึ่งสหกรณ์มีอำนาจกระทำการได้ตามพระราชบัญญัติสหกรณ์ พ.ศ. ๒๕๔๒ มาตรา ๔๖ แต่ยังไม่มีความชัดเจนในการปฏิบัติเกี่ยวกับตั๋วสัญญาใช้เงิน ซึ่งอาจก่อให้เกิดปัญหาในทางปฏิบัติได้

ฉะนั้น อาศัยอำนาจตามความในมาตรา ๑๖ (๑) แห่งพระราชบัญญัติสหกรณ์ พ.ศ. ๒๕๔๒ ให้ขอแนะนำ แก่สหกรณ์ไว้ดังต่อไปนี้

๑. ความหมายตั๋วสัญญาใช้เงิน

ตั๋วสัญญาใช้เงิน คือ หนังสือตราสารซึ่งบุคคลหนึ่งเรียกว่า “ผู้ออกตั๋ว” ให้คำมั่นสัญญาว่าจะใช้เงิน จำนวนหนึ่งให้แก่บุคคลอีกคนหนึ่ง หรือใช้ให้ตามคำสั่งของบุคคลอีกคนหนึ่ง เรียกว่า “ผู้รับเงิน”

๒. วัตถุประสงค์การออกตั๋วสัญญาใช้เงินของสหกรณ์

ตั๋วสัญญาใช้เงินออกให้เพื่อวัตถุประสงค์แห่งการชำระหนี้แทนเงินสดไว้ก่อน สะดวกต่อการทำธุรกิจ ระหว่างสหกรณ์ด้วยกัน ทั้งนี้ ให้มีผลผูกพันความเป็นหนี้ซึ่งอาจเกิดจากธุรกิจการค้า การกู้ยืมเงินและการรับฝากเงิน

๓. ขอบเขตการออกตั๋วสัญญาใช้เงินของสหกรณ์

(๑) ออกให้สหกรณ์ด้วยกัน เพื่อชำระหนี้การค้าขายระหว่างสหกรณ์ หรือการกู้ยืมเงินระหว่างสหกรณ์ หรือรับฝากเงินจากสหกรณ์อื่น

(๒) ออกให้สมาชิกสหกรณ์ เพื่อชำระหนี้การค้า กรณีเมื่อสหกรณ์ซื้อสินค้าหรือผลิตผล แต่ไม่สามารถจ่ายเงินสดได้ทันที

(๓) ออกให้ธนาคาร เพื่อการกู้ยืมเงิน ตามหลักเกณฑ์และวิธีการของธนาคาร

(๔) ตั๋วสัญญาใช้เงินต้องกำหนดตัวผู้รับเงินให้แน่นอนและต้องเป็นตั๋วสัญญาใช้เงินชนิด “ห้ามโอนเปลี่ยนมือ” เขียนไว้ที่หน้าตั๋ว

(๕) จำนวนเงินที่กำหนดในตั๋วสัญญาใช้เงิน ถือเป็นหนี้ของสหกรณ์ผู้ออกตั๋วสัญญาใช้เงิน จะต้องอยู่ในวงเงินกู้ยืมหรือค้ำประกันของสหกรณ์ที่นายทะเบียนสหกรณ์ให้ความเห็นชอบ

(๖) การกำหนดอัตราดอกเบี้ยให้ตั๋วสัญญาใช้เงินต้องให้สอดคล้องกับหนี้ที่ออกตั๋วสัญญาใช้เงินนั้น ตามความเหมาะสม เช่น เพื่อการกู้ยืมเงิน กำหนดอัตราดอกเบี้ยการกู้ยืมเงิน หรือเพื่อการรับฝากเงิน กำหนดอัตราดอกเบี้ยการรับฝากเงิน

(๗) การดำเนินการออกตั๋วสัญญาใช้เงินของสหกรณ์ต้องอยู่ในกรอบและหลักเกณฑ์อย่างเป็นระบบ จึงให้สหกรณ์กำหนดระเบียบและวิธีปฏิบัติเกี่ยวกับการออกตั๋วสัญญาใช้เงินเพื่อเป็นเครื่องมือควบคุมตรวจสอบ

(๘) การออกตั๋วสัญญาใช้เงินของสหกรณ์เพื่อการชำระหนี้ตามสัญญาซื้อขาย ชำระหนี้ตามสัญญากู้ยืมเงิน หรือชำระหนี้ตามสัญญารับฝากเงิน แต่ไม่บังคับกันตามสัญญาซื้อขาย กู้ยืมเงิน หรือรับฝากเงิน เว้นแต่จะบังคับตามตั๋วสัญญาใช้นั้นไม่ได้

๔. รายการที่ต้องมีในตั๋วสัญญาใช้เงิน คือ

- (๑) คำบอกชื่อว่าเป็นตั๋วสัญญาใช้เงิน
- (๒) คำมั่นสัญญาอันปราศจากเงื่อนไขจะใช้นเงินเป็นจำนวนแน่นอน
- (๓) วันถึงกำหนดใช้เงิน
- (๔) สถานที่ใช้เงิน
- (๕) ชื่อหรือยี่ห้อของผู้รับเงิน
- (๖) วันและสถานที่ออกตั๋วสัญญาใช้เงิน
- (๗) ลายมือชื่อผู้ออกตั๋ว

รายการที่ ๑ ที่ ๒ ที่ ๕ และที่ ๗ หากมิได้ระบุลงในหนังสือตราสารย่อมไม่สมบูรณ์เป็นตั๋วสัญญาใช้เงิน ผิดทำขึ้นไม่สามารถบังคับได้ตามสัญญาตั๋วสัญญาใช้เงิน ส่วนรายการที่ ๓ ที่ ๔ และ ที่ ๖ ถ้ามิได้ระบุลงไว้ กฎหมายยกเว้นให้ยังเป็นตั๋วสัญญาใช้เงินที่สมบูรณ์ โดยปฏิบัติดังนี้ (มาตรา ๙๔๔ ประมวลกฎหมายแพ่งและพาณิชย์)

ก. ไม่ระบุวันถึงกำหนดใช้เงิน ตามรายการที่ ๓ ให้ถือว่าผู้ออกตั๋วสัญญาใช้เงิน พึงใช้เงินเมื่อได้เห็นคือวันที่ลูกหนี้ยื่นขอรับเงิน

ข. ไม่ระบุสถานที่ใช้เงิน ตามรายการที่ ๔ ให้ถือเอาภูมิลำเนาของผู้ออกตั๋วสัญญาใช้นั้นเป็นสถานที่ใช้เงิน สถานที่ใช้เงินหมายถึงสถานที่ที่เจ้าหน้าที่ไปรับเงินจากลูกหนี้

ค. ไม่ระบุสถานที่ออกตั๋วสัญญาใช้เงินตามรายการที่ ๖ ให้ถือว่าตั๋วสัญญาใช้นั้นออก ณ ภูมิลำเนาของผู้ออกตั๋ว และไม่ระบุวันที่ออกตั๋วสัญญาใช้เงิน ผู้รับเงินโดยชอบด้วยกฎหมาย และทำการโดยสุจริตจะจดวันตามที่ถูกต้องแท้จริงลงในตัวนั้นก็ได้

ถ้าไม่มีรายการตามตั๋วสัญญาใช้เงิน อาจทำให้ตั๋วสัญญาใช้เงินไม่มีผลสมบูรณ์ตามกฎหมายทำให้การบังคับชำระหนี้ไม่เป็นผล

ให้ไว้ ณ วันที่ ๑๓ มิถุนายน พ.ศ. ๒๕๕๔

(นายสมชาย ช่างณรงค์กุล)
อธิบดีกรมส่งเสริมสหกรณ์
นายทะเบียนสหกรณ์



ที่ กษ ๑๑๑/๑๐๒๖

กรมส่งเสริมสหกรณ์ เทเวศร์ กทม. ๑๐๒๐๐

๒ กุมภาพันธ์ ๒๕๔๓

เรื่อง การจัดสวัสดิการของสหกรณ์ มีลักษณะอันเป็นการฝ่าฝืนพระราชบัญญัติประกันชีวิต พ.ศ. ๒๕๓๕

เรียน ผู้ว่าราชการจังหวัดทุกจังหวัด

อ้างถึง ๑. หนังสือกรมส่งเสริมสหกรณ์ ที่ กษ ๑๑๐๙/ว ๕ ลงวันที่ ๑๗ กรกฎาคม ๒๕๓๕

๒. หนังสือกรมส่งเสริมสหกรณ์ ที่ กษ ๑๑๐๑/๗๑๔๑ ลงวันที่ ๑๓ กรกฎาคม ๒๕๔๒

สิ่งที่ส่งมาด้วย ๑. กรมธรรม์ประกันภัยกลุ่ม “สหกรณ์พิทักษ์และประกันภัยกลุ่มผู้สูงอายุ”

๒. กรมธรรม์ประกันชีวิต “สหพูนผล”

ตามหนังสือที่อ้างถึง ๑. กรมส่งเสริมสหกรณ์สั่งการให้สหกรณ์จังหวัดแจ้งสหกรณ์ออมทรัพย์ที่ดำเนินการจัดสวัสดิการให้แก่สมาชิกโดยวิธีที่สมาชิกจ่ายเงินให้แก่สหกรณ์จำนวนหนึ่ง ในรูปของเงินฝาก หรือจ่ายเป็นรายศพบเมื่อสมาชิกอื่นถึงแก่กรรม และจะจ่ายเงินจำนวนหนึ่งให้กับทายาทเมื่อสมาชิกถึงแก่กรรมนั้น ไม่ควรดำเนินการต่อไป เนื่องจากเข้าลักษณะต้องห้ามตามพระราชบัญญัติประกันชีวิต พ.ศ. ๒๕๑๐ (ปัจจุบันเปลี่ยนเป็นพระราชบัญญัติประกันชีวิต พ.ศ. ๒๕๓๕) และพระราชบัญญัติการฌาปนกิจสงเคราะห์ พ.ศ. ๒๕๑๗ และหนังสือที่อ้างถึง ๒. กรมส่งเสริมสหกรณ์ได้ส่งสำเนาหนังสือกรมการประกันภัย กระทรวงพาณิชย์ที่ พณ ๐๕๐๓/๒๐๐๓ ลงวันที่ ๒๔ มิถุนายน ๒๕๔๒ มีความโดยสรุปว่า การที่สมาชิกสหกรณ์ได้บริจาคเงินเพื่อเข้ากองทุน ซึ่งต่อมาเมื่อสมาชิกถึงแก่กรรม สหกรณ์จะจ่ายเงินคืนให้จำนวนหนึ่ง เงื่อนไขการที่จะใช้เงินให้แก่กันดังกล่าว พิจารณาโดยอาศัยความมรณะของบุคคลผู้เป็นสมาชิก จึงเป็นลักษณะสัญญาประกันชีวิต ต้องกระทำในรูปของบริษัท จำกัด หรือบริษัทมหาชน จำกัด และต้องได้รับใบอนุญาตจากรัฐมนตรีว่าการกระทรวงพาณิชย์ ความละเอียดแจ้งแล้วนั้น

กรมส่งเสริมสหกรณ์ได้พิจารณาแล้ว เห็นควรแนะนำสหกรณ์ที่ดำเนินการดังกล่าวให้ยุติการดำเนินการเสียโดยเร็ว แต่ถ้าสหกรณ์ใดมีความจำเป็นที่จะต้องจัดสวัสดิการตามข้างต้นอยู่ หากยังจะดำเนินการตามรูปแบบเดิมก็จะเป็นการฝ่าฝืนกฎหมาย ซึ่งจะไม่เป็นผลดีและอาจทำให้สหกรณ์เกิดความเสียหายได้ จึงควรแนะนำสหกรณ์ให้ปรับปรุงแก้ไขการจัดสวัสดิการเสียใหม่ โดยพิจารณานำเงินกองทุนที่มีอยู่ทั้งหมดไปทำประกันชีวิตกับบริษัทประกันชีวิต ซึ่งสหกรณ์อาจเลือกรูปแบบของการประกันภัยกลุ่มหรือแบบสะสมทรัพย์ได้ แล้วแต่ความเหมาะสม รายละเอียดตามสิ่งที่มาด้วย ทั้งนี้ ขอให้พิจารณาและประสานงานในรายละเอียดกับบริษัทสหประกันชีวิต จำกัด เป็นลำดับแรก เนื่องจากเป็นบริษัทที่สหกรณ์เป็นผู้ถือหุ้นทั้งหมด

อนึ่ง การจัดสวัสดิการของสหกรณ์ในลักษณะการฌาปนกิจสงเคราะห์ ถ้าไม่จดทะเบียนกับกรมประชาสงเคราะห์ ก็เป็นการกระทำที่ฝ่าฝืนกฎหมายเช่นกัน หากสหกรณ์ต้องการดำเนินการในลักษณะเช่นนี้ต่อไป ขอให้แนะนำสหกรณ์ดำเนินการจดทะเบียนตามพระราชบัญญัติการฌาปนกิจสงเคราะห์ พ.ศ. ๒๕๑๗

จึงเรียนมาเพื่อโปรดทราบ และโปรดแจ้งสภกรณ์จังหวัดให้แนะนำสภกรณ์ในความดูแลส่งเสริมให้ดำเนินการถูกต้องต่อไปด้วย จักขอบคุณมาก

ขอแสดงความนับถือ

(ลงนาม) บุญมี จันทร์วงศ์
(นายบุญมี จันทร์วงศ์)
อธิบดีกรมส่งเสริมสภกรณ์

กองสภกรณ์พาณิชย์และธนกิจ

โทร (๐๒) ๒๒๔ ๕๔๕๓

โทรสาร (๐๒) ๒๔๐ ๗๓๑๙



ที่ กษ ๑๑๑๐/๔๓๖๕

กรมส่งเสริมสหกรณ์ เทเวศร์ กทม. ๑๐๒๐๐

๒๕ เมษายน ๒๕๕๓

เรื่อง แจ้งหลักเกณฑ์การกระทำการเป็นผู้รับประกันภัย โดยมีได้รับใบอนุญาตของกรมการประกันภัย

เรียน ผู้ว่าราชการจังหวัดทุกจังหวัด

สิ่งที่ส่งมาด้วย สำเนาหนังสือกรมการประกันภัย กระทรวงพาณิชย์ ที่ พณ ๐๕๐๓/๙๒๔ ลงวันที่ ๑๗ มีนาคม ๒๕๕๓

ด้วยกรมการประกันภัยแจ้งว่า มีสหกรณ์ออมทรัพย์ได้หารือเกี่ยวกับระเบียบการจะจัดตั้งกองทุนว่า การดำเนินงานของกองทุนบางกองทุนนั้น มีลักษณะเป็นการประกอบธุรกิจประกันชีวิตหรือไม่ และการดำเนินการดังกล่าวเป็นการกระทำผิดกฎหมายหรือไม่ นั้น ซึ่งเรื่องนี้กรมการประกันภัยได้ตอบข้อหารือดังกล่าวแล้ว หากเข้าหลักเกณฑ์ตามที่กรมการประกันภัยกำหนด ได้แก่

(๑) มีคู่สัญญาสองฝ่าย คือ ผู้เอาประกันภัยกับผู้รับประกันภัย

(๒) ผู้รับประกันภัยตกลงจะชดใช้ค่าสินไหมทดแทนให้ในกรณีวินาศภัย หรือ ใช้เงินจำนวนหนึ่งให้ในเหตุอย่างอื่นใดในอนาคตที่ระบุไว้ในสัญญา อันมีลักษณะเป็นการเสี่ยงภัย

(๓) ผู้เอาประกันภัยตกลงจะส่งเบี้ยประกัน

และไม่มีใบอนุญาตประกอบธุรกิจการประกันชีวิต หรือไม่มีกฎหมายใดบัญญัติไว้โดยเฉพาะให้กระทำการได้ถือเป็นการกระทำผิดและฝ่าฝืนพระราชบัญญัติประกันชีวิต พ.ศ. ๒๕๓๕ จะต้องถูกดำเนินการตามกฎหมาย โดยมีโทษจำคุกตั้งแต่สองปีถึงห้าปี หรือปรับตั้งแต่สองแสนบาทถึงห้าแสนบาท หรือทั้งจำทั้งปรับ และปรับอีกไม่เกินวันละสองหมื่นบาทตลอดเวลาที่ยังฝ่าฝืนอยู่ รายละเอียดปรากฏตามสิ่งที่ส่งมาด้วย

กรมส่งเสริมสหกรณ์ได้พิจารณาแล้ว เห็นควรแจ้งหนังสือของกรมการประกันภัยให้สหกรณ์ได้ทราบถึงหลักเกณฑ์การกระทำการเป็นผู้รับประกันภัยโดยมีได้รับอนุญาต หากมีการดำเนินงานเข้าลักษณะนี้ต่อไป อาจถูกดำเนินการตามกฎหมายได้

อนึ่ง กรมส่งเสริมสหกรณ์ได้เคยแนะนำให้สหกรณ์ได้ยุติการดำเนินการในลักษณะนี้แล้ว ตามหนังสือที่ กษ ๑๑๑๐/๑๐๒๖ ลงวันที่ ๒ กุมภาพันธ์ ๒๕๕๓

จึงเรียนมาเพื่อโปรดทราบ และให้สหกรณ์จังหวัดได้ชี้แจงทำความเข้าใจสหกรณ์ต่างๆ ในความดูแลส่งเสริม ว่าสหกรณ์ไม่สามารถทำกิจกรรมในลักษณะนี้ต่อไปได้

ขอแสดงความนับถือ

(ลงนาม) บุญมี จันทรวงศ์

(นายบุญมี จันทรวงศ์)

อธิบดีกรมส่งเสริมสหกรณ์

กองสหกรณ์พาณิชย์และธนกิจ

โทร ๐ ๒๒๔๒ ๕๕๕๓

โทรสาร ๐ ๒๒๔๐ ๗๓๑๙



ที่ กษ ๑๑๑.๑๑/๔๓๐

กรมส่งเสริมสหกรณ์ เทเวศร์ กทม. ๑๐๒๐๐

๒๓ มกราคม ๒๕๔๕

เรื่อง ห้ามสหกรณ์ดำเนินธุรกิจประกันชีวิต

เรียน ผู้ว่าราชการจังหวัดทุกจังหวัด

อ้างถึง หนังสือกรมส่งเสริมสหกรณ์ ที่ กษ ๑๑๑/๑๐๒๖ ลงวันที่ ๒ กุมภาพันธ์ ๒๕๔๓ และ ที่ กษ ๑๑๑/๔๓๖๕
ลงวันที่ ๒๕ เมษายน ๒๕๔๓

สิ่งที่ส่งมาด้วย สำเนาหนังสือกรมการประกันภัย ที่ พณ ๐๕๐๓/๔๓๓๐ ลงวันที่ ๒๐ ธันวาคม ๒๕๔๔

ตามหนังสือที่อ้างถึง กรมส่งเสริมสหกรณ์ได้ส่งหนังสือของกรมการประกันภัย เพื่อให้สหกรณ์จังหวัดชี้แจงกับสหกรณ์ต่างๆ ในความดูแลส่งเสริมว่า สหกรณ์ไม่สามารถทำกิจกรรมในลักษณะการเป็นผู้รับประกันภัยโดยมิได้รับอนุญาต หากมีการดำเนินการเข้าลักษณะดังกล่าวอาจถูกดำเนินการตามกฎหมายได้ ดังความละเอียดแจ้งแล้วนั้น

ปรากฏว่า ยังมีสหกรณ์บางแห่งกำหนดระเบียบ วิธีการ หลักเกณฑ์ หรือโดยวิธีอื่นใด เพื่อดำเนินการในลักษณะเข้าหลักเกณฑ์เป็นการประกันชีวิต ซึ่งมีองค์ประกอบครบตามประมวลกฎหมายแพ่งและพาณิชย์ มาตรา ๘๖๑ คือ

๑. มีคู่สัญญาสองฝ่าย คือ ผู้เอาประกันภัยกับผู้รับประกันภัย
๒. ผู้รับประกันภัย ตกลงจะชดใช้เงินจำนวนหนึ่งให้ในเหตุอย่างหนึ่งอย่างใดในอนาคตที่ระบุไว้ในสัญญาอันมีลักษณะเป็นการเสี่ยงภัย
๓. ผู้เอาประกันตกลงจะส่งเบี้ยประกันภัย

และสหกรณ์เป็นผู้ไม่ได้รับใบอนุญาตประกอบธุรกิจ ตามมาตรา ๗ แห่งพระราชบัญญัติประกันชีวิต พ.ศ. ๒๕๓๕ หากสหกรณ์ดำเนินการในลักษณะดังกล่าวข้างต้น จะมีความผิดตามพระราชบัญญัติประกันชีวิต พ.ศ. ๒๕๓๕ รายละเอียดตามสิ่งที่ส่งมาด้วย

กรมส่งเสริมสหกรณ์ได้พิจารณาแล้ว เห็นควรกำชับและย้ำเตือนให้สหกรณ์ระมัดระวังในการทำกิจกรรมเพื่อไม่ให้เป็นการกระทำผิดตามพระราชบัญญัติประกันชีวิต พ.ศ. ๒๕๓๕

จึงเรียนมาเพื่อโปรดทราบ และให้สหกรณ์จังหวัดดำเนินการต่อไปด้วย

ขอแสดงความนับถือ

(ลงนาม) เรืองชัย บุญญานันต์
(นายเรืองชัย บุญญานันต์)
รองอธิบดี ปฏิบัติราชการแทน
อธิบดีกรมส่งเสริมสหกรณ์

สำนักส่งเสริมและพัฒนาสถาบัน

โทร ๐ ๒๒๘๒ ๕๐๔๒

โทรสาร ๐ ๒๒๘๒ ๕๐๔๒



ที่ กษ ๑๑๐๘/๑๐๘๖๓

กรมส่งเสริมสหกรณ์ เทเวศร์ กทม. ๑๐๒๐๐

๓๐ กันยายน ๒๕๕๗

เรื่อง คำแนะนำเกี่ยวกับการให้เงินกู้แก่สมาชิก

เรียน ผู้ว่าราชการจังหวัดทุกจังหวัด

ด้วยปรากฏว่าสหกรณ์ในปัจจุบันมีสภาพคล่องทางการเงินสูง ทำให้สหกรณ์หลายสหกรณ์ขยายขอบเขตการให้เงินกู้และเพิ่มเพดานเงินกู้สูงขึ้นเพื่อแก้ไขปัญหาสภาพคล่องดังกล่าว ซึ่งอาจเป็นเหตุให้คณะกรรมการดำเนินการบางสหกรณ์ขาดความระมัดระวังในการให้กู้ ประกอบกับการให้เงินกู้ระยะยาวอาจทำให้สหกรณ์ขาดสภาพคล่องในอนาคตได้ จนเป็นเหตุให้เกิดความเสียหายต่อระบบสหกรณ์

กรมส่งเสริมสหกรณ์พิจารณาแล้วเห็นว่า สหกรณ์ควรระมัดระวังในการบริหารการเงินโดยเฉพาะการปล่อยเงินกู้ โดยตรวจสอบที่มาของทุนดำเนินงานให้เหมาะสมกับระยะเวลาในการให้เงินกู้ ซึ่งเงินกู้ประเภทใดประเภทหนึ่งสหกรณ์สามารถให้กู้หลายสัญญาได้ แต่ทั้งนี้ยอดรวมของเงินกู้ทุกสัญญาต้องจำกัดอยู่ในวงเงินกู้ของประเภทนั้นๆ

อนึ่ง ในการพิจารณากำหนดวงชำระหนี้เงินกู้แต่ละประเภท ให้คณะกรรมการดำเนินการพึงใช้ความระมัดระวังในการพิจารณา โดยคำนึงถึงฐานะการเงิน ทุน เงินกู้และเงินฝากของสหกรณ์เป็นเกณฑ์ หากสหกรณ์ให้กู้โดยมีระยะเวลาชำระหนี้ยาวนาน หรือให้กู้เงินโดยมีหลักประกันไม่เพียงพอหนี้ จนเป็นเหตุให้เสื่อมเสียผลประโยชน์ของสหกรณ์หรือสมาชิก นายทะเบียนสหกรณ์อาจใช้อำนาจสั่งการตามความในมาตรา ๒๒ แห่งพระราชบัญญัติสหกรณ์ พ.ศ. ๒๕๕๒ ให้สหกรณ์ดำเนินการแก้ไขได้

จึงเรียนมาเพื่อโปรดทราบ และให้สหกรณ์จังหวัดแจ้งให้สหกรณ์ถือปฏิบัติ

ขอแสดงความนับถือ

(ลงนาม) สุรศักดิ์ นาคสวัสดิ์

(นายสุรศักดิ์ นาคสวัสดิ์)

รองอธิบดี ปฏิบัติราชการแทน

อธิบดีกรมส่งเสริมสหกรณ์

สำนักจัดตั้งและส่งเสริมสหกรณ์

โทร ๐ ๒๒๘๒ ๕๐๘๒

โทรสาร ๐ ๒๒๘๒ ๕๐๘๒

Email :coop_est@cpd.go.th

www.cpd.go.th



ที่ กษ ๑๑๑๕/๒๙๘

กรมส่งเสริมสหกรณ์ เทเวศร์ กทม. ๑๐๒๐๐

๒๔ มีนาคม ๒๕๕๘

เรื่อง การดำเนินธุรกิจจัดหาปัจจัยการผลิตมาจำหน่ายของสหกรณ์

เรียน ผู้ว่าราชการจังหวัดทุกจังหวัด

อ้างถึง หนังสือกรมส่งเสริมสหกรณ์ ที่ กษ ๑๑๑๕/๖๗๖๐ ลงวันที่ ๑๙ มิถุนายน ๒๕๕๕

ตามหนังสือที่อ้างถึง กรมส่งเสริมสหกรณ์ได้ชักซ้อมแนวทางปฏิบัติเกี่ยวกับการจัดหาปัจจัยการผลิตมาจำหน่ายของสหกรณ์ อาทิ ปุ๋ย ยาปราบศัตรูพืช โดยให้จัดหาปัจจัยการผลิตมาจำหน่ายเพื่อตอบสนองความต้องการของสมาชิกเป็นหลัก และสหกรณ์ไม่ควรจำหน่ายปัจจัยการผลิตให้แก่สหกรณ์อื่นหรือบุคคลภายนอก เว้นแต่ปัจจัยการผลิตดังกล่าวเป็นผลผลิตหรือผลิตภัณฑ์ของสหกรณ์หรือของสมาชิกและเป็นลักษณะการจำหน่ายเพื่อช่วยเหลือซึ่งกันและกัน มิใช่เป็นการขายเพื่อแสวงหาผลกำไร โดยขอให้สหกรณ์จังหวัดตรวจสอบการดำเนินการจัดหาปัจจัยการผลิตมาจำหน่ายของสหกรณ์ในความรับผิดชอบ หากพบว่า สหกรณ์ดำเนินการนอกเหนือจากข้อแนะนำและทำให้เกิดความเสียหายหรือเสื่อมเสียผลประโยชน์แก่สหกรณ์หรือสมาชิก ให้สหกรณ์จังหวัดใช้อำนาจตามกฎหมายหรือตามที่ได้รับมอบหมายตามควรแก่กรณี ความละเอียดแจ้งแล้ว นั้น

กรมส่งเสริมสหกรณ์พิจารณาแล้วเห็นว่า เพื่อให้การกำกับเกี่ยวกับกรณีดังกล่าวมีประสิทธิภาพและป้องกันมิให้เกิดความเสียหายแก่สหกรณ์หรือสมาชิก จึงขอให้แจ้งสหกรณ์จังหวัด และนำสหกรณ์ดำเนินการจัดหาปัจจัยการผลิตมาจำหน่ายให้เป็นไปตามระเบียบและความต้องการของสมาชิกตามนัยหนังสือดังกล่าวข้างต้น หากพบว่า สหกรณ์ดำเนินการไม่เป็นไปตามกฎหมาย ข้อบังคับ และระเบียบของสหกรณ์ หรือดำเนินการนอกเหนือจากข้อแนะนำ จนก่อให้เกิดความเสียหายหรือเสื่อมเสียผลประโยชน์แก่สหกรณ์หรือสมาชิก ขอให้พิจารณาดำเนินการตามอำนาจหน้าที่โดยเคร่งครัด

จึงเรียนมาเพื่อโปรดทราบ และให้สหกรณ์จังหวัดแจ้งให้สหกรณ์ถือปฏิบัติ

ขอแสดงความนับถือ

(นายเสนอ ชูจันทร์)

รองอธิบดี ปฏิบัติราชการแทน

อธิบดีกรมส่งเสริมสหกรณ์

สำนักนายทะเบียนและกฎหมาย

โทร/โทรสาร ๐ ๒๖๒๘ ๕๑๓๗

ไปรษณีย์อิเล็กทรอนิกส์ : cpd_rlo@cpd.go.th

www.cpd.go.th



ที่ กษ ๑๑๑๕/๔๑๐๑

กรมส่งเสริมสหกรณ์ เทเวศร์ กทม. ๑๐๒๐๐

๒๑ เมษายน ๒๕๕๘

เรื่อง คำแนะนำเกี่ยวกับการกำหนดวงดชำระหนี้เงินกู้ของสหกรณ์ออมทรัพย์และสหกรณ์เครดิตยูเนียน

เรียน ผู้ว่าราชการจังหวัดทุกจังหวัด

อ้างถึง ๑. หนังสือกรมส่งเสริมสหกรณ์ ที่ กษ ๑๑๐๘/๑๐๔๖๗ ลงวันที่ ๓๐ กันยายน ๒๕๕๗

๒. หนังสือกรมส่งเสริมสหกรณ์ ที่ กษ ๑๑๐๙/๓๖๗๔ ลงวันที่ ๑๙ พฤษภาคม ๒๕๕๗

ตามหนังสือที่อ้างถึง ๑ แนะนำให้สหกรณ์ระมัดระวังในการบริหารการเงินโดยเฉพาะการปล่อยเงินกู้ และการพิจารณากำหนดวงดชำระหนี้เงินกู้แต่ละประเภท และหนังสือที่อ้างถึง ๒ ให้สหกรณ์จังหวัดดำเนินการศึกษา วิเคราะห์การดำเนินงานของสหกรณ์ออมทรัพย์ และสหกรณ์เครดิตยูเนียนในความดูแลส่งเสริม เกี่ยวกับการให้เงินกู้แก่สมาชิกและหรือสหกรณ์อื่น และจัดทำคำแนะนำการดำเนินงานโดยเฉพาะการขยายวงดชำระหนี้เงินกู้ให้อยู่ในระดับที่มีความเหมาะสมกับฐานะทางการเงินของสหกรณ์ ความละเอียดแจ้งแล้วนั้น

เนื่องจากสภาพการณ์ปัจจุบัน พบว่า มีสหกรณ์ออมทรัพย์และสหกรณ์เครดิตยูเนียนหลายแห่งกำหนดจำนวนวงดการส่งชำระหนี้เงินกู้ของสมาชิกเป็นระยะเวลาสั้น โดยมิได้คำนึงถึงสภาพคล่องทางการเงินของสหกรณ์ และความเสี่ยงที่จะเกิดขึ้นจากการปล่อยเงินกู้ ส่งผลให้เกิดความเสียหายต่อสมาชิกสหกรณ์ สหกรณ์ และระบบสหกรณ์ในภาพรวม ดังนั้น กรมส่งเสริมสหกรณ์ โดยคณะผู้เชี่ยวชาญจึงได้ทำการศึกษาในเรื่องดังกล่าว ผลการศึกษาพบว่า สหกรณ์ออมทรัพย์และสหกรณ์เครดิตยูเนียน มีการขยายวงเงินกู้ และเพิ่มวงดชำระหนี้ ทำให้เงินไหลกลับเข้าสู่สหกรณ์ช้า เป็นเหตุให้สหกรณ์ขาดเงินทุนหมุนเวียน เกิดปัญหาการขาดสภาพคล่องพร้อมทั้งให้ข้อเสนอแนะในการกำหนดวงดชำระหนี้เงินกู้ที่เหมาะสม

กรมส่งเสริมสหกรณ์พิจารณาแล้ว เพื่อมิให้เกิดผลกระทบตามผลการศึกษาดังกล่าว จึงขอให้แจ้งสหกรณ์จังหวัด แนะนำให้สหกรณ์ออมทรัพย์และสหกรณ์เครดิตยูเนียนพิจารณากำหนดวงดชำระหนี้เงินกู้ ดังนี้

๑. เงินกู้เพื่อเหตุฉุกเฉิน ไม่เกิน ๑๒ งวด

๒. เงินกู้สามัญ ไม่เกิน ๑๒๐ งวด และให้สหกรณ์มีมาตรการผ่อนคลายเป็น ๒ วิธี คือ

วิธีที่ ๑ ใช้แหล่งที่มาของทุนดำเนินงานเป็นเกณฑ์ กำหนดเป็น ๓ กลุ่ม โดย

กลุ่มที่ ๑ ทุนดำเนินงานมาจากแหล่งทุนภายนอกสหกรณ์ มากกว่า ๕๐% ให้ปฏิบัติตามคำแนะนำอย่างเคร่งครัด

กลุ่มที่ ๒ ทุนดำเนินงานมาจากแหล่งทุนภายในสหกรณ์ มากกว่า ๖๐ - ๘๕% สามารถพิจารณาขยายวงดชำระหนี้เพิ่มจากคำแนะนำที่กำหนดได้อีกไม่เกิน ๑๐%

กลุ่มที่ ๓ ทุนดำเนินงานมาจากแหล่งทุนภายในสหกรณ์ มากกว่า ๘๕% สามารถขยาย
งวดชำระหนี้เพิ่มจากคำแนะนำที่กำหนดได้อีกไม่เกิน ๒๐%

วิธีที่ ๒ ใช้หลักประกันเป็นเกณฑ์ กำหนดเป็น ๒ แบบ โดย

แบบที่ ๑ ใช้บุคคลค้ำประกันอย่างเดียว ให้ปฏิบัติตามคำแนะนำอย่างเคร่งครัด (งวด
ชำระหนี้ไม่เกิน ๑๒๐ งวด)

แบบที่ ๒ ใช้บุคคลค้ำประกันร่วมกับหลักทรัพย์ หรือหลักทรัพย์เป็นประกันอย่างเดียว
สามารถขยายงวดชำระหนี้เพิ่มเป็นสองเท่า (ไม่เกิน ๒๔๐ งวด)

๓. เงินกู้พิเศษไม่เกิน ๓๖๐ งวด ใช้หลักทรัพย์ที่เป็นอสังหาริมทรัพย์เป็นหลักประกันเงินกู้

ทั้งนี้ การให้เงินกู้ทั้ง ๓ ประเภท อยู่ภายใต้เงื่อนไขการชำระหนี้ ที่สมาชิกควรจะมีเงินเหลือเพื่อการ
ดำรงชีพไม่น้อยกว่า ๔๐% ของรายได้ และนำเงินออมของสมาชิกมากำหนดระยะเวลาการชำระหนี้ให้แล้วเสร็จ
ไม่เกินอายุ ๗๕ ปี

จึงเรียนมาเพื่อโปรดทราบ และแจ้งสหกรณ์จังหวัดให้แจ้งสหกรณ์ปฏิบัติต่อไป

ขอแสดงความนับถือ

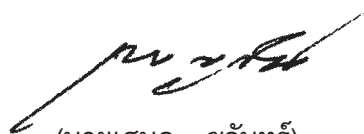

(นายเสนอ ชูจันทร์)

รองอธิบดี ปฏิบัติราชการแทน

อธิบดีกรมส่งเสริมสหกรณ์

สำนักนายทะเบียนและกฎหมาย

โทร./โทรสาร ๐ ๒๖๒๘ ๕๑๓๗

ไปรษณีย์อิเล็กทรอนิกส์ : cpd_rlo@cpd.go.th

www.cpd.go.th



บันทึกข้อความ

ส่วนราชการ กรมส่งเสริมสหกรณ์ สำนักงานทะเบียนและกฎหมาย โทร ๐ ๒๖๒๔ ๕๐๓๗

ไปรษณีย์อิเล็กทรอนิกส์ :cpd_rlo@cpd.go.th www.cpd.go.th/rlo

ที่ กษ ๑๑๑๕/๔๑๐๒

วันที่ ๒๑ เมษายน ๒๕๕๔

เรื่อง คำแนะนำเกี่ยวกับการกำหนดวงชำระหนี้เงินกู้ของสหกรณ์ออมทรัพย์และสหกรณ์เครดิตยูเนียน

เรียน ผู้อำนวยการสำนักงานส่งเสริมสหกรณ์กรุงเทพมหานคร พื้นที่ ๑-๒

ตามที่กรมส่งเสริมสหกรณ์ได้มีหนังสือ ที่ กษ ๑๑๐๘/๑๐๕๖๗ ลงวันที่ ๓๐ กันยายน ๒๕๕๓ แนะนำให้สหกรณ์ระมัดระวังในการบริหารการเงินโดยเฉพาะการปล่อยเงินกู้ และการพิจารณากำหนดวงชำระหนี้เงินกู้แต่ละประเภท (เอกสารแนบ ๑) และหนังสือ ที่ กษ ๑๑๐๙/๓๖๗๔ ลงวันที่ ๑๙ พฤษภาคม ๒๕๕๓ ให้สหกรณ์จังหวัดดำเนินการศึกษา วิเคราะห์การดำเนินงานของสหกรณ์ออมทรัพย์และสหกรณ์เครดิตยูเนียนในความดูแล ส่งเสริมเกี่ยวกับการให้เงินกู้แก่สมาชิกและหรือสหกรณ์อื่น และจัดทำคำแนะนำการดำเนินงานโดยเฉพาะการขยายวงชำระหนี้เงินกู้ให้อยู่ในระดับที่มีความเหมาะสมกับฐานะทางการเงินของสหกรณ์ (เอกสารแนบ ๒) นั้น

เนื่องจากสภาพการณ์ปัจจุบัน พบว่า มีสหกรณ์ออมทรัพย์และสหกรณ์เครดิตยูเนียนหลายแห่งกำหนดจำนวนวงชำระหนี้เงินกู้ของสมาชิกเป็นระยะเวลานาน โดยมิได้คำนึงถึงสภาพคล่องทางการเงินของสหกรณ์ และความเสี่ยงที่จะเกิดขึ้นจากการปล่อยเงินกู้ ส่งผลให้เกิดความเสียหายต่อสมาชิกสหกรณ์ สหกรณ์ และระบบสหกรณ์ในภาพรวม ดังนั้น กรมส่งเสริมสหกรณ์ โดยคณะผู้เชี่ยวชาญจึงได้ทำการศึกษาในเรื่องดังกล่าว ผลการศึกษาพบว่า สหกรณ์ออมทรัพย์และสหกรณ์เครดิตยูเนียน มีการขยายวงเงินกู้ และเพิ่มวงชำระหนี้ ทำให้เงินไหลกลับเข้าสู่สหกรณ์ช้า เป็นเหตุให้สหกรณ์ขาดเงินทุนหมุนเวียน เกิดปัญหาการขาดสภาพคล่องพร้อมทั้งให้ข้อเสนอแนะในการกำหนดวงชำระหนี้เงินกู้ที่เหมาะสม

กรมส่งเสริมสหกรณ์พิจารณาแล้ว เพื่อมิให้เกิดผลกระทบตามผลการศึกษาดังกล่าว จึงขอให้นแนะนำสหกรณ์ออมทรัพย์และสหกรณ์เครดิตยูเนียน พิจารณากำหนดวงชำระหนี้เงินกู้ ดังนี้

๑. เงินกู้เพื่อเหตุฉุกเฉิน ไม่เกิน ๑๒ งวด
๒. เงินกู้สามัญ ไม่เกิน ๑๒๐ งวด และให้สหกรณ์มีมาตรการผ่อนคลายเป็น ๒ วิธี คือ

วิธีที่ ๑ ใช้แหล่งที่มาของทุนดำเนินงานเป็นเกณฑ์ กำหนดเป็น ๓ กลุ่ม โดย

กลุ่มที่ ๑ ทุนดำเนินงานมาจากแหล่งทุนภายนอกสหกรณ์ มากกว่า ๕๐%
ให้ปฏิบัติตามคำแนะนำอย่างเคร่งครัด

กลุ่มที่ ๒ ทุนดำเนินงานมาจากแหล่งทุนภายในสหกรณ์ มากกว่า ๖๐ - ๘๕%
สามารถพิจารณาขยายวงชำระหนี้เพิ่มจากคำแนะนำที่กำหนดได้อีกไม่เกิน ๑๐%

กลุ่มที่ ๓ ทุนดำเนินงานมาจากแหล่งทุนภายในสหกรณ์ มากกว่า ๘๕% สามารถ
ขยายวงชำระหนี้เพิ่มจากคำแนะนำที่กำหนดได้อีกไม่เกิน ๒๐%

/ วิธีที่ ๒

วิธีที่ ๒ ใช้หลักประกันเป็นเกณฑ์ กำหนดเป็น ๒ แบบ โดย

แบบที่ ๑ ใช้บุคคลค้ำประกันอย่างเดียว ให้ปฏิบัติตามคำแนะนำอย่างเคร่งครัด
(งวดชำระหนี้ไม่เกิน ๑๒๐ งวด)

แบบที่ ๒ ใช้บุคคลค้ำประกันร่วมกับหลักทรัพย์ หรือหลักทรัพย์เป็นประกันอย่าง
เดียว สามารถขยายงวดชำระหนี้เพิ่มเป็นสองเท่า (ไม่เกิน ๒๔๐ งวด)

๓. เงินกู้พิเศษ ไม่เกิน ๓๖๐ งวด ใช้หลักทรัพย์ที่เป็นอสังหาริมทรัพย์เป็นหลักประกันเงินกู้

ทั้งนี้ การให้เงินกู้ทั้ง ๓ ประเภท อยู่ภายใต้เงื่อนไขการชำระหนี้ ที่สมาชิกควรจะมีเงินเหลือ
เพื่อการดำรงชีพไม่น้อยกว่า ๔๐% ของรายได้ และนำเงินออมอายุของสมาชิกมากำหนดระยะเวลาการชำระหนี้
ให้แล้วเสร็จไม่เกินอายุ ๗๕ ปี

จึงเรียนมาเพื่อทราบ และแจ้งให้สหกรณ์ปฏิบัติต่อไป



(นายเสนอ ชูจันทร์)

รองอธิบดี ปฏิบัติราชการแทน

อธิบดีกรมส่งเสริมสหกรณ์

ด่วนที่สุด

ที่ กษ ๑๑๑๕/๔๕๓๒



กรมส่งเสริมสหกรณ์ เทเวศร์ กทม. ๑๐๒๐๐

๗ สิงหาคม ๒๕๕๘

เรื่อง บริษัทเอกชนขอเช่าพื้นที่บนที่ดินของสหกรณ์เพื่อดำเนินธุรกิจ

เรียน ผู้ว่าราชการจังหวัดทุกจังหวัด

ด้วยได้รับทราบว่าเป็นบริษัทเอกชนมีหนังสือเชิญชวนขอความร่วมมือกับสหกรณ์ที่มีความพร้อมเพื่อขอเช่าที่ดินของสหกรณ์ในการเพื่อจัดสร้างอาคารและดำเนินธุรกิจ โดยบริษัทเอกชนจะเป็นผู้บริหารจัดการพื้นที่บนที่ดินบริเวณโดยรอบทุกแห่งตลอดอายุสัญญา

กรมส่งเสริมสหกรณ์ พิจารณาแล้วเห็นว่า สหกรณ์เป็นนิติบุคคลมีวัตถุประสงค์เพื่อส่งเสริมผลประโยชน์ทางเศรษฐกิจและสังคมของบรรดาสมาชิกโดยวิธีช่วยเหลือตนเองและช่วยเหลือซึ่งกันและกันตามหลักการสหกรณ์ เพื่อประโยชน์ในการดำเนินธุรกิจของสหกรณ์ จึงขอให้สหกรณ์จังหวัดแนะนำให้สหกรณ์ถือปฏิบัติดังนี้

๑. สหกรณ์สามารถดำเนินการให้มีการเช่าพื้นที่หรือที่ดินของสหกรณ์ได้ ซึ่งเป็นไปตามมาตรา ๔๖ (๗) แห่งพระราชบัญญัติสหกรณ์ พ.ศ. ๒๕๕๒ ทั้งนี้ที่ดินของสหกรณ์ที่จะดำเนินการจัดให้เช่าจะต้องเป็นพื้นที่หรือที่ดินของสหกรณ์ที่มีอยู่เดิม และยังไม่ได้จัดการทำประโยชน์ในพื้นที่หรือที่ดินดังกล่าว

๒. สหกรณ์จะต้องไม่ดำเนินการจัดซื้อที่ดินมาเพื่อการให้บริษัทเอกชนเช่าทรัพย์สินดังกล่าวโดยเฉพาะ

๓. เมื่อสหกรณ์ได้ดำเนินการให้บริษัทเอกชนเช่าพื้นที่หรือที่ดินเพื่อไปดำเนินธุรกิจแล้วบริษัทเอกชนจะต้องเป็นผู้ดำเนินธุรกิจด้วยตนเอง

๔. เมื่อสหกรณ์ได้ดำเนินการให้บริษัทเอกชนเช่าพื้นที่หรือที่ดินเพื่อไปดำเนินธุรกิจแล้ว สหกรณ์จะต้องไม่เข้าไปมีส่วนร่วม หรือดำเนินธุรกิจแทนบริษัทเอกชน ในลักษณะเป็นการจ้างงานและมีค่าตอบแทน และจะต้องไม่ดำเนินการซื้อธุรกิจของบริษัทเอกชนมาดำเนินการเอง หรือเข้าร่วมดำเนินธุรกิจกับบริษัทเอกชน เพราะการดำเนินธุรกิจดังกล่าวไม่เข้าลักษณะการทำธุรกิจร่วมกับสมาชิก ตามวัตถุประสงค์ในการจัดตั้งสหกรณ์และไม่เป็นกิจการร่วมกันตามประเภทของสหกรณ์ ตามมาตรา ๓๓ แห่งพระราชบัญญัติสหกรณ์ พ.ศ. ๒๕๕๒

๕. ข้อตกลงในการทำสัญญาเช่าพื้นที่หรือที่ดินของสหกรณ์ จะต้องกำหนดระยะเวลาการเช่า เงื่อนไขลักษณะการเช่าว่าการเช่าที่ดินดังกล่าวเพื่อไปดำเนินการในเรื่องใดกำหนดไว้ในสัญญาให้ชัดเจน ตลอดจนถึงเรื่องสิทธิการบอกเลิกสัญญา

๖. ถ้าพื้นที่หรือที่ดินของสหกรณ์ซึ่งได้มาโดยมีวัตถุประสงค์เพื่อใช้ในกิจการของสหกรณ์ หากสหกรณ์ประสงค์จะนำพื้นที่หรือที่ดินดังกล่าวไปให้เช่า หรือถ้าการเช่านั้นสหกรณ์จะต้องนำไปจดทะเบียนการเช่า สหกรณ์

ต้องนำเสนอให้ที่ประชุมใหญ่พิจารณาให้ความเห็นชอบ เนื่องจากการทำสัญญามีผลผูกพันตามสัญญากับสหกรณ์ในระยะยาว

จึงเรียนมาเพื่อโปรดทราบและแจ้งให้สหกรณ์จังหวัดถือปฏิบัติต่อไป

ขอแสดงความนับถือ



(นายเสนอ ชูจันทร์)

รองอธิบดี ปฏิบัติราชการแทน

อธิบดีกรมส่งเสริมสหกรณ์

สำนักนายทะเบียนและกฎหมาย

โทร./โทรสาร ๐ ๒๒๘๑ ๖๘๗๕

ไปรษณีย์อิเล็กทรอนิกส์ : cpd_rlo@cpd.go.th

ประกาศกระทรวงการพัฒนาสังคมและความมั่นคงของมนุษย์

เรื่อง วิธีการจ่ายเงินค่าจัดการศพ หรือค่าจัดการศพและสงเคราะห์ครอบครัว
การใช้จ่าย และการเก็บรักษาเงินของสมาคมฌาปนกิจสงเคราะห์ (ฉบับที่ ๒)

โดยที่เป็นการสมควรแก้ไขเพิ่มเติมประกาศกระทรวงการพัฒนาสังคมและความมั่นคงของมนุษย์ เรื่อง วิธีการจ่ายเงินค่าจัดการศพ หรือค่าจัดการศพและสงเคราะห์ครอบครัว การใช้จ่าย และการเก็บรักษาเงินของสมาคม ฌาปนกิจสงเคราะห์

อาศัยอำนาจตามความในมาตรา ๗ และมาตรา ๑๔ วรรคสอง แห่งพระราชบัญญัติการฌาปนกิจ สงเคราะห์ พ.ศ. ๒๕๔๕ อันเป็นกฎหมายที่มีบทบัญญัติบางประการเกี่ยวกับการจำกัดสิทธิและเสรีภาพของบุคคล ซึ่งมาตรา ๒๙ ประกอบกับมาตรา ๓๓ และมาตรา ๖๔ ของรัฐธรรมนูญแห่งราชอาณาจักรไทย บัญญัติให้กระทำได้ โดยอาศัยอำนาจตามบทบัญญัติแห่งกฎหมาย รัฐมนตรีว่าการกระทรวงการพัฒนาสังคมและความมั่นคงของมนุษย์ จึงออกประกาศไว้ ดังต่อไปนี้

ข้อ ๑ ประกาศนี้เรียกว่า “ประกาศกระทรวงการพัฒนาสังคมและความมั่นคงของมนุษย์ เรื่อง วิธีการจ่ายเงินค่าจัดการศพ หรือค่าจัดการศพและสงเคราะห์ครอบครัว การใช้จ่าย และการเก็บรักษาเงินของสมาคม ฌาปนกิจสงเคราะห์ (ฉบับที่ ๒)”

ข้อ ๒ ประกาศนี้ให้ใช้บังคับตั้งแต่วันถัดจากวันประกาศในราชกิจจานุเบกษาเป็นต้นไป

ข้อ ๓ ให้ยกเลิกความในวรรคหนึ่งของข้อ ๖ แห่งประกาศกระทรวงการพัฒนาสังคมและความมั่นคง ของมนุษย์ เรื่อง วิธีการจ่ายเงินค่าจัดการศพ หรือค่าจัดการศพและสงเคราะห์ครอบครัว การใช้จ่าย และการเก็บ รักษาเงินของสมาคมฌาปนกิจสงเคราะห์ ลงวันที่ ๒๗ ธันวาคม พ.ศ. ๒๕๔๕ และให้ใช้ความต่อไปนี้แทน

“ข้อ ๖ การเก็บรักษาเงิน ให้สมาคมฌาปนกิจสงเคราะห์นำเงินฝากไว้กับธนาคารของรัฐ ธนาคาร พาณิชย์ หรือสหกรณ์ตามกฎหมายว่าด้วยสหกรณ์ ในนามของสมาคมฌาปนกิจสงเคราะห์”

ประกาศ ณ วันที่ ๓ ธันวาคม พ.ศ. ๒๕๕๓

อิสสระ สมชัย

รัฐมนตรีว่าการกระทรวงการพัฒนาสังคมและความมั่นคงของมนุษย์



ที่ พณ ๐๕๐๓/๔๓๓๐

กรมการประกันภัย กระทรวงพาณิชย์
๔๔/๑๐๐ ถนนสนามบินน้ำ-นนทบุรี
ต.บางกระสอ อ.เมือง จ.นนทบุรี ๑๑๐๐๐

๒๐ ธันวาคม ๒๕๔๔

เรื่อง ตอบข้อหารือ

เรียน อธิบดีกรมส่งเสริมสหกรณ์

อ้างถึง หนังสือ ที่ กษ ๑๑๐๑.๑๑/๑๕๕๗๗ ลงวันที่ ๗ พฤศจิกายน ๒๕๔๔

ตามหนังสือที่อ้างถึง กรมส่งเสริมสหกรณ์ ข้อหารือเกี่ยวกับระเบียบสหกรณ์ออมทรัพย์ครูสกลนคร จำกัด ว่ามีลักษณะเป็นการประกอบธุรกิจประกันชีวิตหรือไม่ และหากดำเนินการตามระเบียบดังกล่าวจะผิดกฎหมายหรือไม่อย่างไร นั้น

กรมการประกันภัย ขอเรียนว่า การกระทำที่จะเข้าลักษณะเป็นการประกันชีวิต จะต้องมียอดประกอบครบตามประมวลกฎหมายแพ่งและพาณิชย์ มาตรา ๘๖๑ กล่าวคือ

๑. มีคู่สัญญาสองฝ่าย คือ ผู้เอาประกันภัยกับผู้รับประกันภัย
๒. ผู้รับประกันภัย ตกลงจะชดใช้เงินจำนวนหนึ่งให้ในเหตุอย่างหนึ่งอย่างใดในอนาคตที่ระบุไว้ในสัญญาอันมีลักษณะเป็นการเสี่ยงภัย
๓. ผู้เอาประกันภัยตกลงจะส่งเบี้ยประกันภัย

หากการกระทำครบองค์ประกอบข้างต้น ก็ถือได้ว่าการรับประกันชีวิตแล้ว และหากผู้ที่ทำหน้าที่เป็นผู้รับประกันชีวิต เป็นผู้ไม่ได้รับใบอนุญาตประกอบธุรกิจประกันชีวิต ตามความในมาตรา ๗ แห่งพระราชบัญญัติประกันชีวิต พ.ศ.๒๕๓๕ ทั้งไม่มีกฎหมายอื่นยกเว้นให้กระทำการเป็นผู้รับประกันชีวิตได้แล้ว ก็จะมี ความผิดตามกฎหมาย

กรณีตามข้อหารือ ถือว่ามีลักษณะเป็นการประกอบธุรกิจประกันชีวิต เนื่องจากมีคู่สัญญาสองฝ่าย คือ สหกรณ์ออมทรัพย์ครูสกลนคร จำกัด ฝ่ายหนึ่งกับสมาชิกสหกรณ์และ/หรือ ผู้ให้อีกฝ่ายหนึ่งเมื่อปรากฏว่าสหกรณ์ตกลงจะชดใช้เงินจำนวนหนึ่งให้ทายาท หรือบุคคลอื่น หากสมาชิกสหกรณ์และ/หรือผู้ให้เสียชีวิต ย่อมเป็นการอาศัยความมรณะของสมาชิกสหกรณ์และ/หรือผู้ให้เป็นเงื่อนไขในการชดใช้เงินตามสัญญาประกอบกับในการที่สมาชิกสหกรณ์และ/หรือผู้ให้ จะต้องชำระเงินให้แก่สหกรณ์เป็นการตอบแทนด้วย แม้จะไม่เรียกว่าเบี้ยประกันภัย ก็ถือได้ว่าสหกรณ์ออมทรัพย์ครูสกลนคร จำกัด ดำเนินการเป็นผู้รับประกันชีวิต และเมื่อไม่ปรากฏว่ามีกฎหมายยกเว้นไว้เป็นการเฉพาะให้สหกรณ์ออมทรัพย์ครูสกลนคร จำกัด สามารถดำเนินการเป็นผู้รับประกันชีวิตได้ ดังนั้น หากสหกรณ์ดำเนินการตามระเบียบดังกล่าวข้างต้น ก็จะมี ความผิดตามพระราชบัญญัติประกันชีวิต พ.ศ. ๒๕๓๕ ต้องระวางโทษจำคุกตั้งแต่สองปีถึงห้าปี หรือปรับตั้งแต่สองแสนบาทถึงห้าแสนบาท หรือทั้งจำทั้งปรับและปรับอีกไม่เกินวันละสองหมื่นบาทตลอดเวลายังฝ่าฝืนอยู่ ตามมาตรา ๙๑

จึงเรียนมาเพื่อโปรดทราบ และกรุณาแจ้งให้สหกรณ์ต่าง ๆ ได้รับทราบด้วย

ขอแสดงความนับถือ

(ลงนาม) บุษรา อึ้งภากรณ์
(นางบุษรา อึ้งภากรณ์)
รองอธิบดี ปฏิบัติราชการแทน
อธิบดีกรมส่งเสริมสหกรณ์

กองนิติการ

โทร. ๐ ๒๕๔๗ ๔๕๔๓-๔

โทรสาร. ๐ ๒๕๔๗ ๔๕๔๘

(สำเนา)

ที่ นร ๐๑๒๐๑/ว ๑๖๐

สำนักเลขาธิการคณะรัฐมนตรี
ทำเนียบรัฐบาล กทม. ๑๐๓๐๐

๒ พฤศจิกายน ๒๕๖๗

เรื่อง ขอให้กรรมการดำเนินการของสหกรณ์ที่เป็นข้าราชการ พนักงานรัฐวิสาหกิจ หรือลูกจ้างของส่วนราชการ
ไปประชุมประจำเดือนได้โดยไม่ถือเป็นวันลา

เรียน รัฐมนตรีว่าการกระทรวงเกษตรและสหกรณ์

ด้วยกระทรวงเกษตรและสหกรณ์ขอให้นำเสนอคณะรัฐมนตรีพิจารณาอนุมัติให้ข้าราชการ พนักงาน
รัฐวิสาหกิจ หรือลูกจ้างของส่วนราชการ ที่เป็นกรรมการดำเนินการของสหกรณ์ ไปประชุมประจำเดือนโดยไม่ถือ
เป็นวันลา ทั้งนี้ต้องได้รับอนุญาตจากผู้บังคับบัญชาก่อน สำหรับการไปประชุมใหญ่ หรือปฏิบัติการใดๆ นั้น ไม่อนุมัติ
เป็นหลักการให้ไป หรือกระทำนอกเวลาราชการ หากอนุมัติเป็นหลักการแล้ว อาจเสียหายแก่ราชการได้

คณะรัฐมนตรีได้ประชุมปรึกษาเมื่อวันที่ ๓๐ ตุลาคม ๒๕๖๗ ลงมติเห็นชอบและอนุมัติให้ข้าราชการ
พนักงานรัฐวิสาหกิจ หรือลูกจ้างของส่วนราชการ ที่เป็นกรรมการดำเนินการของสหกรณ์ ไปประชุมประจำเดือนโดย
ไม่ถือเป็นวันลา และไม่เบิกค่าใช้จ่ายจากต้นสังกัด ทั้งนี้ ต้องได้รับอนุญาตจากผู้บังคับบัญชาก่อน ตามที่กระทรวง
เกษตรและสหกรณ์เสนอ

จึงเรียนยืนยันมา

ขอแสดงความนับถือ

(ลงชื่อ) ปลั่ง มีจุล

(นายปลั่ง มีจุล)

เลขาธิการคณะรัฐมนตรี

กองกลาง

โทร ๒๕๑๒๒๕๐

วงเงินกู้ยืมและค้ำประกันของสหกรณ์

พระราชบัญญัติสหกรณ์ พ.ศ. ๒๕๔๒

มาตรา ๔๗ การกู้ยืมเงินหรือการค้ำประกันของสหกรณ์ จะต้องจำกัดอยู่ภายในวงเงินที่นายทะเบียนสหกรณ์เห็นชอบ

นายทะเบียนสหกรณ์

- ประกาศนายทะเบียนสหกรณ์ เรื่อง คำนิยามวงเงินกู้ยืมหรือค้ำประกันของสหกรณ์ ประกาศ ณ วันที่ ๑๙ พฤศจิกายน พ.ศ. ๒๕๔๗
- ประกาศนายทะเบียนสหกรณ์ เรื่อง หลักเกณฑ์การพิจารณาให้ความเห็นชอบวงเงินการกู้ยืมเงินหรือการค้ำประกันของสหกรณ์ ประกาศ ณ วันที่ ๑๑ มีนาคม พ.ศ. ๒๕๔๘



ประกาศนายทะเบียนสหกรณ์

เรื่อง หลักเกณฑ์การพิจารณาให้ความเห็นชอบวงเงินการกู้ยืมเงินหรือการค้ำประกันของสหกรณ์

อาศัยอำนาจตามมาตรา ๑๖ (๘) ความว่า ออกระเบียบหรือคำสั่งเพื่อให้มีการปฏิบัติตามพระราชบัญญัตินี้ และเพื่อประโยชน์ในการดำเนินกิจการของสหกรณ์ ประกอบมาตรา ๘๗ ความว่า การกู้ยืมเงินหรือการค้ำประกันของสหกรณ์จะต้องจำกัดอยู่ภายในวงเงินที่นายทะเบียนสหกรณ์เห็นชอบ ตามพระราชบัญญัติสหกรณ์ พ.ศ. ๒๕๔๒ เพื่อให้การพิจารณาหลักเกณฑ์การพิจารณาให้ความเห็นชอบวงเงินการกู้ยืมเงินหรือการค้ำประกันของสหกรณ์ มีความชัดเจนและครอบคลุมถึงสหกรณ์ที่จัดทะเบียนใหม่ นายทะเบียนสหกรณ์จึงขอยกเลิกประกาศนายทะเบียนสหกรณ์ เรื่อง หลักการและเกณฑ์การพิจารณาให้ความเห็นชอบวงเงินกู้ยืมหรือค้ำประกันของสหกรณ์ ซึ่งประกาศ ณ วันที่ ๔ มีนาคม ๒๕๔๘ และให้ใช้หลักเกณฑ์การพิจารณาให้ความเห็นชอบ วงเงินการกู้ยืมเงินหรือการค้ำประกันของสหกรณ์ ดังนี้

๑. ในประกาศฉบับนี้ คำว่า “สหกรณ์” หมายถึง สหกรณ์ที่ยื่นคำขอความเห็นชอบกำหนดวงเงินการกู้ยืมเงินหรือการค้ำประกันของสหกรณ์ต่อนายทะเบียนสหกรณ์ และคำว่า “สมาชิก” หมายถึง สมาชิกของสหกรณ์ (ไม่รวมสมาชิกสมทบ) ที่ยื่นขอความเห็นชอบกำหนดวงเงินการกู้ยืมเงินหรือการค้ำประกันของสหกรณ์

๒. จำแนกประเภทสหกรณ์ ในการพิจารณาเป็น ๓ กลุ่ม คือ

๑) ประเภทสหกรณ์ออมทรัพย์

๒) ประเภทสหกรณ์ร้านค้า

๓) ประเภทสหกรณ์การเกษตร สหกรณ์ประมง สหกรณ์นิคม สหกรณ์บริการ และสหกรณ์ประเภทอื่นที่กฎหมายกำหนดขึ้นใหม่

๓. หลักเกณฑ์การพิจารณาวงเงินการกู้ยืมเงินหรือการค้ำประกันของสหกรณ์

๓.๑ หลักเกณฑ์การพิจารณาทั่วไป

๓.๑.๑ พิจารณาจากทุนเรือนหุ้นที่ชำระเต็มมูลค่าแล้วรวมกับทุนสำรองของสหกรณ์ ตามงบทดลอง ณ วันสิ้นเดือนสุดท้ายก่อนวันประชุมใหญ่

๓.๑.๒ กำหนดค่าสัมประสิทธิ์ในการคำนวณวงเงินการกู้ยืมหรือการค้ำประกันของสหกรณ์ แยกตามประเภทของสหกรณ์ ดังนี้

/ ๑) ประเภทสหกรณ์

๑) ประเภทสหกรณ์ออมทรัพย์

ทุนเรือนหุ้นรวมกับทุนสำรองของสหกรณ์	ถือใช้วงเงินการกู้ยืมเงินหรือการค้าประกันของสหกรณ์ เป็นจำนวน.....เท่าของทุนเรือนหุ้นรวมกับทุนสำรองของสหกรณ์
ไม่เกิน ๒๐๐ ล้านบาท	๑.๕
เกิน ๒๐๐ ล้านบาท ถึง ๓๐๐ ล้านบาท	๑.๔
เกิน ๓๐๐ ล้านบาท ถึง ๔๐๐ ล้านบาท	๑.๓
เกิน ๔๐๐ ล้านบาท ถึง ๕๐๐ ล้านบาท	๑.๒
เกิน ๕๐๐ ล้านบาท ถึง ๖๐๐ ล้านบาท	๑.๒
เกิน ๖๐๐ ล้านบาท	๑.๐

๒) ประเภทสหกรณ์ร้านค้า ถือใช้วงเงินการกู้ยืมเงินหรือการค้าประกันของสหกรณ์ไม่เกิน ๑๐ เท่าของทุนเรือนหุ้นรวมกับทุนสำรองของสหกรณ์

๓) ประเภทสหกรณ์การเกษตร ประเภทสหกรณ์ประมง ประเภทสหกรณ์นิคม ประเภทสหกรณ์บริการ และสหกรณ์ประเภทอื่นที่กฎหมายกำหนดขึ้นใหม่ ถือใช้วงเงินการกู้ยืมเงินหรือการค้าประกันของสหกรณ์ ไม่เกิน ๕ เท่า ของทุนเรือนหุ้นรวมกับทุนสำรองของสหกรณ์

๓.๒ หลักเกณฑ์การพิจารณาสหกรณ์ที่ขอความเห็นชอบกำหนดวงเงินการกู้ยืมเงินหรือการค้าประกันของสหกรณ์มากกว่าที่กำหนดตามหลักเกณฑ์การพิจารณาทั่วไปข้อ ๓.๑ พิจารณาจากความต้องการของสมาชิกเป็นหลัก ดังนี้

๓.๒.๑ จำนวนสมาชิกที่มีความประสงค์เข้าร่วมโครงการรวมแล้ว ต้องไม่น้อยกว่าร้อยละ ๔๐ ของจำนวนสมาชิกทั้งหมดของสหกรณ์

๓.๒.๒ มูลค่าเงินรวมทั้งหมดของสมาชิกสหกรณ์แต่ละคนที่มีความประสงค์เข้าร่วมโครงการต้องไม่น้อยกว่าร้อยละ ๔๐ ของวงเงินการกู้ยืมเงินหรือการค้าประกันของสหกรณ์ที่เสนอขอความเห็นชอบต่อนายทะเบียนสหกรณ์

๔. วิธีปฏิบัติ ให้สหกรณ์นำเสนอวาระการกำหนดวงเงินการกู้ยืมเงินหรือการค้าประกันของสหกรณ์ให้ที่ประชุมใหญ่พิจารณา และต้องมีมติให้ความเห็นชอบกำหนดวงเงินการกู้ยืมเงินหรือการค้าประกันของสหกรณ์ และให้ยื่นเสนอต่อนายทะเบียนสหกรณ์ ภายใน ๓๐ วัน นับแต่วันประชุมใหญ่เสร็จสิ้นลง

๕. เอกสาร และหลักฐานประกอบการยื่นคำขอความเห็นชอบกำหนดวงเงินการกู้ยืมเงินหรือการค้าประกันของสหกรณ์ มีดังนี้

/ ๕.๑ หนังสือขอ.....

๕.๑ หนังสือขอความเห็นชอบกำหนดวงเงินการกู้ยืมเงินหรือการค้ำประกันของสหกรณ์ที่เสนอ
ต่อนายทะเบียนสหกรณ์

๕.๒ สำเนารายงานการประชุมใหญ่ของสหกรณ์ที่มีมติให้ความเห็นชอบกำหนดวงเงินการกู้ยืม
เงินหรือการค้ำประกันของสหกรณ์

๕.๓ งบดุล หรือรายงานประจำปีของปีล่าสุด ยกเว้นสหกรณ์ที่จดทะเบียนใหม่ให้ใช้งบทดลอง ณ
วันสิ้นเดือนสุดท้ายก่อนวันประชุมใหญ่แทน

๕.๔ กรณีสหกรณ์ขอความเห็นชอบกำหนดวงเงินการกู้ยืมเงินหรือการค้ำประกันของสหกรณ์
มากกว่าที่กำหนดตามหลักเกณฑ์การพิจารณาทั่วไปข้อ ๓.๑ ต้องจัดทำเอกสารเพิ่มเติม โดยให้ดำเนินการดังนี้

๕.๔.๑ ให้จัดทำบัญชีรายชื่อสมาชิกสหกรณ์ที่ประสงค์เข้าร่วมโครงการทั้งหมดต้องไม่น้อย
กว่าร้อยละ ๔๐ ของจำนวนสมาชิกทั้งหมดของสหกรณ์ โดยระบุเลขประจำตัวประชาชน ที่อยู่ จำนวนเงินหรือมูลค่า
สินค้าที่ต้องการตามข้อ ๕.๔.๒ และสมาชิกสหกรณ์ที่เข้าร่วมโครงการทุกคนต้องลงลายมือชื่อเป็นหลักฐาน

๕.๔.๒ มูลค่าเงินรวมทั้งหมดของสมาชิกสหกรณ์แต่ละคนที่ประสงค์เข้าร่วมโครงการต้องไม่
น้อยกว่าร้อยละ ๔๐ ของวงเงินการกู้ยืมเงินการค้ำประกันของสหกรณ์ที่เสนอขอความเห็นชอบต่อนายทะเบียนสหกรณ์

๕.๕ สหกรณ์ต้องลงนามกำกับเอกสารหลักฐานทุกแผ่น ทั้งนี้ให้ถือว่าสหกรณ์ได้รับรองเอกสาร
และหลักฐานดังกล่าวที่ยื่นต่อนายทะเบียนสหกรณ์เป็นความจริงและถูกต้องทุกประการ

๖. เมื่อนายทะเบียนสหกรณ์ให้ความเห็นชอบวงเงินการกู้ยืมเงินหรือการค้ำประกันของสหกรณ์แล้ว
คณะกรรมการการดำเนินการของสหกรณ์จะต้องดำเนินการให้เป็นไปตามวัตถุประสงค์ของที่ประชุมใหญ่ที่มีมติ
โดยเคร่งครัด

อนึ่ง สหกรณ์จะได้รับอนุมัติให้กู้ยืมเงินหรือไม่ เพียงใด ให้เป็นดุลยพินิจของสถาบันการเงินหรือ
แหล่งเงินทุนที่จะต้องพิจารณาตามความเหมาะสมและความเป็นไปได้เอง ซึ่งไม่มีข้อผูกพันใดๆ กับนายทะเบียน
สหกรณ์

๗. ในกรณีที่นายทะเบียนสหกรณ์ได้พิจารณาให้ความเห็นชอบให้สหกรณ์ได้ถือใช้วงเงินการกู้ยืมเงิน
หรือการค้ำประกันของสหกรณ์เป็นวงเงินเท่าใดแล้ว หากในปีต่อๆ มาไม่มีการเปลี่ยนแปลงวงเงินการกู้ยืมเงินหรือ
การค้ำประกันของสหกรณ์อีก ก็ไม่ต้องขอความเห็นชอบต่อนายทะเบียนสหกรณ์

๘. หนังสือ คำสั่ง หรือคำแนะนำเกี่ยวกับหลักเกณฑ์การพิจารณาให้ความเห็นชอบวงเงินการกู้ยืม
เงินหรือการค้ำประกันของสหกรณ์ ตามคำสั่งหรือคำแนะนำของนายทะเบียนสหกรณ์ที่มีอยู่ก่อนหน้าประกาศนี้
ถ้าขัดหรือแย้งกับประกาศฉบับนี้ ก็ให้ถือปฏิบัติตามประกาศฉบับนี้แทน

/ ทั้งนี้

ทั้งนี้ให้ถือปฏิบัติ ตั้งแต่บัดนี้เป็นต้นไป

ประกาศ ณ วันที่ ๑๑ มีนาคม พ.ศ.๒๕๕๘



(นายบุญมี จันทร์วงศ์)
อธิบดีกรมส่งเสริมสหกรณ์
นายทะเบียนสหกรณ์



ประกาศนายทะเบียนสหกรณ์
เรื่อง คำนิยามวงเงินกู้ยืมหรือค้ำประกันของสหกรณ์

ด้วยนายทะเบียนสหกรณ์มีคำสั่งที่ ๑๑๑๕/๒๕๕๗ ลงวันที่ ๑๙ พฤศจิกายน ๒๕๕๗ ยกเลิกระเบียบนายทะเบียนสหกรณ์ ว่าด้วยวงเงินกู้ยืมหรือค้ำประกันของสหกรณ์ ๑๙ พฤษภาคม ๒๕๕๗ เนื่องจากระเบียบดังกล่าวเป็นการกำหนดคำนิยามของวงเงินกู้ยืมหรือค้ำประกันของสหกรณ์ ตามมาตรา ๔๗ แห่งพระราชบัญญัติสหกรณ์ พ.ศ. ๒๕๔๒ เท่านั้น มิใช่เป็นการกำหนดวิธีปฏิบัติ

ฉะนั้น เพื่อป้องกันมิให้สหกรณ์หรือชุมนุมสหกรณ์บริหารการกู้ยืมเงินและการค้ำประกันเกินกว่าวงเงินที่นายทะเบียนสหกรณ์เห็นชอบ และเพื่อความเข้าใจเป็นบรรทัดฐานเดียวกัน จึงได้กำหนดคำนิยามวงเงินกู้ยืมหรือค้ำประกันของสหกรณ์ ดังนี้

“วงเงินที่นายทะเบียนสหกรณ์เห็นชอบ” ตามมาตรา ๔๗ ของพระราชบัญญัติสหกรณ์ พ.ศ. ๒๕๔๒ หมายถึง “วงเงินการกู้ยืมหรือการค้ำประกันของสหกรณ์ที่นายทะเบียนสหกรณ์ให้ความเห็นชอบ” คือ

๑. วงเงินที่สหกรณ์จะสามารถก่อนั้นภาระผูกพันได้ในภายหน้าซึ่งนายทะเบียนสหกรณ์ให้ความเห็นชอบแล้ว

๒. วงเงินและจำนวนเงินที่สหกรณ์ได้ก่อนั้นภาระผูกพันแล้ว ประกอบด้วย

๒.๑ วงเงินกู้ยืมรวมของทุกสัญญาที่มีพันธะผูกพันที่จะเกิดขึ้นภายหน้า เช่น วงเงินเบิกเกินบัญชี สัญญาเงินกู้ที่ระบุนการจ่ายเงินกู้หลายงวด เป็นต้น

๒.๒ จำนวนเงินกู้คงเหลือของทุกสัญญาที่ระบุนตามเงื่อนไขให้สหกรณ์รับเงินกู้เพียงงวดเดียวหรือครั้งเดียว

๒.๓ จำนวนเงินที่ระบุนในตัวสัญญาใช้เงินเพื่อการค้ำประกันหรือการกู้ยืมหรือการค้ำประกันอื่นซึ่งสหกรณ์ยังไม่ได้ชำระเงินตามทีระบุนในตัวสัญญาใช้เงิน

๓. วงเงินและจำนวนเงินกู้ยืมหรือค้ำประกันคงเหลือ หมายถึง วงเงินกู้ยืมหรือค้ำประกันของสหกรณ์ตามข้อ ๑ หักด้วยวงเงินและจำนวนเงินที่สหกรณ์ได้ก่อนั้นภาระผูกพันแล้วตามข้อ ๒

ประกาศ ณ วันที่ ๑๙ พฤศจิกายน พ.ศ. ๒๕๕๗

(นายสุรศักดิ์ นาคสวัสดิ์)

รองอธิบดี รักษาราชการแทน

อธิบดีกรมส่งเสริมสหกรณ์

นายทะเบียนสหกรณ์



คำสั่งนายทะเบียนสหกรณ์

ที่ ๑๑๑๕/๒๕๔๗

เรื่อง ยกเลิกระเบียบนายทะเบียนสหกรณ์ ว่าด้วยวงเงินกู้ยืมหรือค้ำประกันของสหกรณ์

ตามที่นายทะเบียนสหกรณ์ได้กำหนดระเบียบนายทะเบียนสหกรณ์ ว่าด้วยวงเงินกู้ยืมหรือค้ำประกันของสหกรณ์ ลงวันที่ ๑๙ พฤษภาคม พ.ศ.๒๕๔๗ ปรากฏว่าระเบียบดังกล่าวเป็นเพียงการกำหนดค่านियามของวงเงินกู้ยืมหรือค้ำประกันของสหกรณ์ ตามมาตรา ๔๗ แห่งพระราชบัญญัติสหกรณ์ พ.ศ. ๒๕๔๒ เท่านั้น มิใช่เป็นการกำหนดวิธีปฏิบัติ

ฉะนั้น อาศัยอำนาจตามมาตรา ๔๙ และมาตรา ๕๐ แห่งพระราชบัญญัติวิธีปฏิบัติราชการทางปกครอง พ.ศ.๒๕๓๙ และมาตรา ๑๖ (๑) แห่งพระราชบัญญัติสหกรณ์ พ.ศ. ๒๕๔๒ จึงยกเลิกระเบียบนายทะเบียนสหกรณ์ดังกล่าวข้างต้น และให้ถือใช้ประกาศนายทะเบียนสหกรณ์ เรื่อง คำนियามวงเงินกู้ยืมหรือค้ำประกันของสหกรณ์ ลงวันที่ ๑๙ พฤศจิกายน พ.ศ.๒๕๔๗ แทน

ทั้งนี้ ตั้งแต่บัดนี้เป็นต้นไป

ประกาศ ณ วันที่ ๑๙ พฤศจิกายน พ.ศ.๒๕๔๗

(นายสุรศักดิ์ นาคสวัสดิ์)

รองอธิบดี รักษาราชการแทน

อธิบดีกรมส่งเสริมสหกรณ์

นายทะเบียนสหกรณ์

การดำรงสิทธิ์สภาพคล่อง

พระราชบัญญัติสหกรณ์ พ.ศ. ๒๕๔๒

มาตรา ๔๘ ให้สหกรณ์ดำรงสิทธิ์สภาพคล่องตามหลักเกณฑ์และวิธีการที่กำหนดในกฎกระทรวง
กระทรวงเกษตรและสหกรณ์

- กฎกระทรวงว่าด้วยการดำรงสิทธิ์สภาพคล่องของสหกรณ์ พ.ศ. ๒๕๕๐ ให้ไว้ ณ วันที่ ๓๐ พฤษภาคม พ.ศ. ๒๕๕๐
- ประกาศกระทรวงเกษตรและสหกรณ์ เรื่อง การกำหนดอัตราการดำรงสิทธิ์สภาพคล่องของสหกรณ์ ประกาศ ณ วันที่ ๓๑ ตุลาคม พ.ศ. ๒๕๕๐



กฎกระทรวง

ว่าด้วยการดำรงสินทรัพย์สภาพคล่องของสหกรณ์

พ.ศ. ๒๕๕๐

อาศัยอำนาจตามความในมาตรา ๕ มาตรา ๔๔ และมาตรา ๑๐๕ แห่งพระราชบัญญัติสหกรณ์ พ.ศ. ๒๕๔๒ รัฐมนตรีว่าการกระทรวงเกษตรและสหกรณ์ออกกฎกระทรวงไว้ดังต่อไปนี้

ข้อ ๑ กฎกระทรวงนี้ให้ใช้บังคับเมื่อพ้นกำหนดหนึ่งร้อยยี่สิบวันนับแต่วันที่ประกาศในราชกิจจานุเบกษา เป็นต้นไป

ข้อ ๒ สหกรณ์ต้องดำรงสินทรัพย์สภาพคล่องตามที่กำหนดในข้อ ๓ หรือข้อ ๔ แล้วแต่กรณีเฉลี่ยรายเดือนไม่ต่ำกว่าอัตราที่รัฐมนตรีประกาศกำหนด ซึ่งต้องกำหนดไม่ต่ำกว่าร้อยละหนึ่งและไม่เกินร้อยละยี่สิบของยอดเงินฝากทั้งหมด

จำนวนสินทรัพย์สภาพคล่องที่ต้องดำรงตามวรรคหนึ่ง ให้คำนวณโดยนำส่วนเฉลี่ยรายเดือนของยอดสินทรัพย์สภาพคล่องในทุกสิ้นวันหารด้วยส่วนเฉลี่ยรายเดือนของยอดเงินฝากในทุกสิ้นวัน ทั้งนี้ ให้นับวันหยุดทำการรวมคำนวณเข้าด้วย

ข้อ ๓ สินทรัพย์สภาพคล่องที่สหกรณ์ซึ่งมิใช่ชุมนุมสหกรณ์ต้องดำรงไว้ตามข้อ ๒ มีดังต่อไปนี้

- (๑) เงินสด
- (๒) เงินฝากที่ชุมนุมสหกรณ์หรือธนาคาร
- (๓) บัตรเงินฝากที่ออกโดยธนาคารซึ่งมีระยะเวลาการฝากเงินไม่เกินหนึ่งปี
- (๔) หลักทรัพย์ของรัฐบาลหรือของรัฐวิสาหกิจที่กระทรวงการคลังค้ำประกัน
- (๕) พันธบัตรของธนาคารแห่งประเทศไทย
- (๖) ตั๋วสัญญาใช้เงินที่ออกโดยชุมนุมสหกรณ์ซึ่งมีระยะเวลาคงเหลือก่อนวันถึงกำหนดใช้เงิน

ไม่เกินหนึ่งปี

(๗) ตั๋วสัญญาใช้เงินที่ออกโดยบริษัทเงินทุนหรือบริษัทเครดิตฟองซิเอร์ ซึ่งมีระยะเวลาคงเหลือก่อนวันถึงกำหนดใช้เงินไม่เกินหนึ่งปี และกองทุนเพื่อการฟื้นฟูและพัฒนาระบบสถาบันการเงินประกันการใช้เงิน

(๘) ตัวแลกเงินที่ทางธนาคารรับรอง สลักหลัง หรือรับอาวัล หรือตัวสัญญาใช้เงินซึ่งธนาคาร สลักหลังหรือรับอาวัล ทั้งนี้ โดยไม่มีข้อกำหนดจำกัดความรับผิดชอบของธนาคาร

(๙) ลินทรัพย์อื่นที่รัฐมนตรีกำหนด

ลินทรัพย์ตาม (๑) ถึง (๙) ต้องเป็นลินทรัพย์ที่ปราศจากภาระผูกพัน

ข้อ ๔ ลินทรัพย์สภาพคล่องที่สภกรณ์ซึ่งเป็นชุมนุมสภกรณ์ต้องดำรงไว้ตามข้อ ๒ มีดังต่อไปนี้

(๑) เงินสด

(๒) เงินฝากที่ธนาคาร

(๓) ลินทรัพย์ตามข้อ ๓ (๓) (๔) (๕) (๗) และ (๘)

(๔) ลินทรัพย์อื่นที่รัฐมนตรีประกาศกำหนด

ลินทรัพย์ตามข้อ (๑) ถึง (๔) ต้องเป็นลินทรัพย์ที่ปราศจากภาระผูกพัน

ในกรณีของชุมนุมสภกรณ์ระดับภูมิภาค ให้นำเงินฝากที่ชุมนุมสภกรณ์ระดับประเทศและ ตัวสัญญาใช้เงินที่ออกโดยชุมนุมสภกรณ์ระดับประเทศมาคิดรวมเป็นลินทรัพย์สภาพคล่องที่ต้องดำรงไว้ตามข้อ ๒ ได้ด้วย

ข้อ ๕ ให้สภกรณ์รายงานเกี่ยวกับการดำรงลินทรัพย์สภาพคล่องในแต่ละเดือนต่อนายทะเบียนสภกรณ์ ตามแบบและรายการที่นายทะเบียนสภกรณ์กำหนด ภายในสิบห้าวันนับแต่วันสุดท้ายของเดือน

ข้อ ๖ ในกรณีที่นายทะเบียนสภกรณ์เห็นว่าสภกรณ์ใดไม่ดำรงลินทรัพย์สภาพคล่อง หรือดำรงลินทรัพย์ สภาพคล่องไม่ได้ตามอัตราที่กำหนดหรือไม่รายงานเกี่ยวกับการดำรงลินทรัพย์สภาพคล่องให้นายทะเบียนสภกรณ์มี อำนาจออกคำสั่งเป็นหนังสือให้คณะกรรมการดำเนินการสภกรณ์แก้ไขข้อบกพร่องหรือดำเนินการตามที่เห็นสมควร โดยจะกำหนดวิธีการหรือระยะเวลาดำเนินการไว้ด้วยก็ได้

ให้ไว้ ณ วันที่ ๓๐ พฤษภาคม พ.ศ. ๒๕๕๐

ธีระ สูตะบุตร

รัฐมนตรีว่าการกระทรวงเกษตรและสภกรณ์

หมายเหตุ :- เหตุผลในการประกาศใช้กฎกระทรวงฉบับนี้ คือ โดยที่มาตรา ๔๘ แห่งพระราชบัญญัติสหกรณ์ พ.ศ. ๒๕๔๒ บัญญัติให้สหกรณ์ดำรงสินทรัพย์สภาพคล่องตามหลักเกณฑ์และวิธีการที่กำหนดในกฎกระทรวง ซึ่งเมื่อสหกรณ์ดำเนินการดำรงสินทรัพย์สภาพคล่องตามที่กำหนดแล้ว จะทำให้เกิดหลักประกันที่มั่นคงแก่การดำเนินงานของสหกรณ์ต่อไป จึงจำเป็นต้องออกกฎกระทรวงนี้



ประกาศกระทรวงเกษตรและสหกรณ์
เรื่อง การกำหนดอัตราการค้ารังสีวิทยุสภาพคล่องของสหกรณ์

อาศัยอำนาจตามความในข้อ ๒ แห่งกฎกระทรวงว่าด้วยการดำรงรังสีวิทยุสภาพคล่องของสหกรณ์ พ.ศ. ๒๕๕๐ รัฐมนตรีว่าการกระทรวงเกษตรและสหกรณ์ กำหนดอัตราการค้ารังสีวิทยุสภาพคล่องของสหกรณ์ ดังต่อไปนี้

ข้อ ๑. สหกรณ์ต้องดำรงรังสีวิทยุสภาพคล่อง เฉลี่ยรายเดือนอัตราไม่ต่ำกว่าร้อยละหนึ่งของยอดเงินฝากทั้งหมด

ข้อ ๒. ประกาศนี้ให้ใช้บังคับตั้งแต่วันที่ ๑๗ ตุลาคม พ.ศ. ๒๕๕๐ เป็นต้นไป

ประกาศ ณ วันที่ ๓๑ ตุลาคม พ.ศ. ๒๕๕๐

(ศาสตราจารย์ธีระ สูตะบุตร)

รัฐมนตรีว่าการกระทรวงเกษตรและสหกรณ์

คณะกรรมการดำเนินการสหกรณ์

พระราชบัญญัติสหกรณ์ พ.ศ. ๒๕๔๒

มาตรา ๕๐ ให้สหกรณ์มีคณะกรรมการดำเนินการสหกรณ์ ประกอบด้วย ประธานกรรมการหนึ่งคน และกรรมการอื่นอีกไม่เกินสิบสี่คนซึ่งที่ประชุมใหญ่เลือกตั้งจากสมาชิก

คณะกรรมการดำเนินการสหกรณ์ มีวาระอยู่ในตำแหน่งคราวละสองปีนับแต่วันเลือกตั้ง ในวาระเริ่มแรกเมื่อครบหนึ่งปีนับแต่วันเลือกตั้ง ให้กรรมการดำเนินการสหกรณ์ออกจากตำแหน่งเป็นจำนวนหนึ่งในสองของกรรมการดำเนินการทั้งหมดโดยวิธีจับฉลาก และให้ถือว่าเป็นการพ้นจากตำแหน่งตามวาระ

กรรมการดำเนินการสหกรณ์ ซึ่งพ้นจากตำแหน่งอาจได้รับเลือกอีกได้ แต่ต้องไม่เกินสองวาระติดต่อกัน

ในกรณีที่มีการเลือกตั้งกรรมการดำเนินการสหกรณ์แทนตำแหน่งที่ว่าง ให้กรรมการดำเนินการสหกรณ์ที่ได้รับเลือกตั้งอยู่ในตำแหน่งเท่ากับวาระที่เหลืออยู่ของผู้ที่ตนแทน

มาตรา ๕๑ ให้คณะกรรมการดำเนินการสหกรณ์เป็นผู้ดำเนินกิจการและเป็นผู้แทนสหกรณ์ในกิจการอันเกี่ยวกับบุคคลภายนอก เพื่อการนี้คณะกรรมการดำเนินการสหกรณ์จะมอบหมายให้กรรมการคนหนึ่งหรือหลายคน หรือผู้จัดการทำการแทนก็ได้

มาตรา ๕๒ ห้ามมิให้บุคคลซึ่งมีลักษณะดังต่อไปนี้ เป็นหรือทำหน้าที่กรรมการหรือผู้จัดการ

(๑) เคยได้รับโทษจำคุกโดยคำพิพากษาถึงที่สุดให้จำคุก เว้นแต่เป็นโทษสำหรับความผิดที่ได้กระทำโดยประมาทหรือความผิดลหุโทษ

(๒) เคยถูกไล่ออก ปลดออก หรือให้ออกจากข้าราชการ องค์กร หรือหน่วยงานของรัฐหรือเอกชน ฐานทุจริตต่อหน้าที่

(๓) เคยถูกให้พ้นจากตำแหน่งกรรมการหรือมีคำวินิจฉัยเป็นที่สุดท้ายให้พ้นจากตำแหน่งกรรมการตามมาตรา ๒๒ (๔)

(๔) เคยถูกที่ประชุมใหญ่มีมติให้ถอดถอนออกจากตำแหน่งกรรมการเพราะเหตุทุจริตต่อหน้าที่

นายทะเบียนสหกรณ์

- ประกาศนายทะเบียนสหกรณ์ เรื่อง ช้อแนะนำวิธีดำเนินการเกี่ยวกับการถอดถอน คณะกรรมการหรือกรรมการดำเนินการสหกรณ์ และการยื่นอุทธรณ์ของสมาชิก กรณี คณะกรรมการดำเนินการสหกรณ์มีมติให้พ้นจากสมาชิกภาพ ประกาศ ณ วันที่ ๒๑ พฤศจิกายน พ.ศ.๒๕๔๓
- คำแนะนำนายทะเบียนสหกรณ์ ประเด็นปัญหาและแนวทางปฏิบัติวาระการดำรงตำแหน่ง ของกรรมการดำเนินการสหกรณ์ ตามพระราชบัญญัติสหกรณ์ พ.ศ. ๒๕๔๒



คำสั่งนายทะเบียนสทกรณ

ที่ ๕๓๖/๒๕๕๖

เรื่อง ให้สทกรณจัดทำทะเบียนคณะกรรมการดำเนินการสทกรณ

เพื่อประโยชน์ในการตรวจสอบของสทกรณและป้องกันไม่ให้เกิดความผิดพลาดวาระการดำรงตำแหน่ง
ในคณะกรรมการดำเนินการสทกรณทุกประเภท รวมทั้งชุมนุมสทกรณตามเจตนารมณ์กฎหมายในมาตรา ๕๐ แห่ง
พระราชบัญญัติสทกรณ พ.ศ. ๒๕๔๒

ฉะนั้น อาศัยอำนาจตามความในมาตรา ๑๖ (๘) แห่งพระราชบัญญัติสทกรณ พ.ศ. ๒๕๔๒ จึงออก
คำสั่งนายทะเบียนสทกรณไว้ ดังนี้

- ให้สทกรณทุกประเภทรวมทั้งชุมนุมสทกรณจัดทำทะเบียนคณะกรรมการดำเนินการสทกรณไว้
เป็นหลักฐาน
- แบบทะเบียนให้สทกรณจัดทำตามตัวอย่างที่แนบท้ายคำสั่งนี้

ทั้งนี้ ตั้งแต่บัดนี้เป็นต้นไป

สั่ง ณ วันที่ ๒๑ เมษายน พ.ศ.๒๕๕๖

(นายเรืองชัย บุญญานันต์)

รองอธิบดีกรมส่งเสริมสทกรณ

รองนายทะเบียนสทกรณ ปฏิบัติการแทน

นายทะเบียนสทกรณ

(สำเนา)

ที่ กษ ๑๑๐๘/๒๓๕๗

กรมส่งเสริมสหกรณ์ เทเวศร์ กทม. ๑๐๒๐๐

๑๐ มีนาคม ๒๕๕๖

เรื่อง รายงานวาระการดำรงตำแหน่งคณะกรรมการดำเนินการของสหกรณ์และชุมนุมสหกรณ์

เรียน ผู้ว่าราชการจังหวัดทุกจังหวัด

สิ่งที่ส่งมาด้วย แบบรายงานวาระการดำรงตำแหน่งคณะกรรมการดำเนินการของสหกรณ์/ชุมนุมสหกรณ์
จำนวน ๑ ชุด

ด้วยปรากฏว่า วาระการดำรงตำแหน่งคณะกรรมการดำเนินการของสหกรณ์และชุมนุมสหกรณ์
ส่วนหนึ่งในปัจจุบันไม่เป็นไปตามมาตรา ๕๐ และมาตรา ๑๐๗ แห่งพระราชบัญญัติสหกรณ์ พ.ศ. ๒๕๕๒ เป็นผลให้
สหกรณ์และชุมนุมสหกรณ์เสียหาย กรณีคณะกรรมการดำเนินการ นั้น ใช้อำนาจดำเนินกิจการและเป็นผู้แทนสหกรณ์
ในกิจการอันเกี่ยวกับบุคคลภายนอก

เพื่อป้องกันไม่ให้เกิดผลเสียต่อสหกรณ์และชุมนุมสหกรณ์ตามนัยดังกล่าวข้างต้นกรมส่งเสริมสหกรณ์
เห็นควรให้สหกรณ์และชุมนุมสหกรณ์ รายงานวาระการดำรงตำแหน่งคณะกรรมการดำเนินการทุกครั้งที่มีการประชุม
ใหญ่และวาระการเลือกตั้งคณะกรรมการดำเนินการ แล้วให้จังหวัดตรวจสอบความถูกต้องของวาระการดำรงตำแหน่ง
คณะกรรมการดำเนินการ ส่งสำนักจัดตั้งและส่งเสริมสหกรณ์ พร้อมสำเนาให้ผู้เชี่ยวชาญเฉพาะด้านนโยบายและ
แผน (งานส่งเสริมสหกรณ์) หรือผู้ตรวจราชการกรมในแต่ละพื้นที่ด้วย รายละเอียดตามแบบรายงานและคำชี้แจง
ที่แนบ

จึงเรียนมาเพื่อโปรดพิจารณา และแจ้งให้สหกรณ์จังหวัดดำเนินการต่อไป

ขอแสดงความนับถือ

(ลงชื่อ) บรรเจิด สมหวัง

(นายบรรเจิด สมหวัง)

ผู้อำนวยการสำนักจัดตั้งและส่งเสริมสหกรณ์
ปฏิบัติราชการแทนอธิบดีกรมส่งเสริมสหกรณ์

สำนักจัดตั้งและส่งเสริมสหกรณ์

โทร. ๐ ๒๖๒๔ ๕๑๓๗

โทรสาร ๐ ๒๖๔๒ ๕๐๘๒

แบบรายงานวาระการดำรงตำแหน่งคณะกรรมการดำเนินการของ
 สหกรณ์/ชุมนุมสหกรณ์.....จำกัด ชุคที่.....
 โดยกาได้รับเลือกตั้งจากที่ประชุมใหญ่.....ครั้งที่.....
 เมื่อวันที่.....เดือน.....พ.ศ.....

ที่	ชื่อ-นามสกุล	ตำแหน่ง	วาระการดำรงตำแหน่ง			
			วาระที่ ๑		วาระที่ ๒	
			ปีที่ ๑	ปีที่ ๒	ปีที่ ๑	ปีที่ ๒
๑						
๒						
๓						
๔						
๕						
๖						
๗						
๘						
๙						
๑๐						
๑๑						
๑๒						
๑๓						
๑๔						
๑๕						

(ลงชื่อ).....ผู้รายงาน
 (.....)
 ตำแหน่ง ผู้จัดการ
 วันที่...../...../.....

(ลงชื่อ).....ผู้รับรอง
 (.....)
 ตำแหน่ง ประธานกรรมการ
 วันที่...../...../.....

คำชี้แจงประกอบการกรอกข้อมูลแบบรายงานวาระการดำรงตำแหน่งคณะกรรมการดำเนินการ

๑. ให้ผู้จัดการสหกรณ์/ชุมนุมสหกรณ์ เป็นผู้กรอกข้อมูลตามแบบรายงานทุกครั้งที่สหกรณ์/ชุมนุมสหกรณ์ มีการประชุมใหญ่ และมีวาระการเลือกตั้งคณะกรรมการดำเนินการ โดยให้ประธานกรรมการเป็นผู้รับรองส่งรายงานถึงจังหวัดภายใน ๗ วัน นับตั้งแต่มีการเลือกตั้ง สหกรณ์ละ ๒ ชุด ทั้งนี้ วาระการดำรงตำแหน่งของกรรมการดำเนินการแต่ละราย ให้ทำเครื่องหมาย ✓ ลงในช่องวาระที่.....ปีที่.....

๒. ให้จังหวัดติดตาม เร่งรัด การจัดทำรายงานดังกล่าว และตรวจสอบความถูกต้องของวาระการดำรงตำแหน่งคณะกรรมการดำเนินการ แล้วจัดส่งรายงานถึงสำนักจัดตั้งและส่งเสริมสหกรณ์ภายใน ๗ วัน นับตั้งแต่วันที่ สหกรณ์/ชุมนุมสหกรณ์จัดส่งรายงานให้จังหวัด พร้อมทั้งสำเนาให้ผู้เชี่ยวชาญเฉพาะด้านนโยบายและแผน (งานส่งเสริมสหกรณ์) หรือผู้ตรวจราชการกรมในแต่ละพื้นที่ด้วย



ประกาศนายทะเบียนสหกรณ์
เรื่อง ช้อแนะนำวิธีการดำเนินการเกี่ยวกับการถอดถอนคณะกรรมการ
หรือกรรมการดำเนินการสหกรณ์ และการยื่นอุทธรณ์
ของสมาชิก กรณีคณะกรรมการดำเนินการสหกรณ์มีมติให้พ้นจากสมาชิกภาพ

โดยที่ข้อบังคับของสหกรณ์จำนวนมากกำหนดไว้แต่เพียงว่าที่ประชุมใหญ่มีอำนาจถอดถอนคณะกรรมการหรือกรรมการดำเนินการสหกรณ์ และสมาชิกมีสิทธิยื่นอุทธรณ์ต่อที่ประชุมใหญ่ กรณี คณะกรรมการดำเนินการสหกรณ์ มีมติให้พ้นจากการเป็นสมาชิก แต่ไม่ได้กำหนดวิธีการเกี่ยวกับเรื่องดังกล่าวไว้ จึงเกิดปัญหาข้อขัดข้องในการดำเนินการให้เป็นไปตามข้อบังคับ

ฉะนั้น เพื่อให้การดำเนินการของสหกรณ์มีประสิทธิภาพ และเกิดความเป็นธรรมแก่ทุกฝ่าย อาศัยอำนาจตามความในมาตรา ๑๖ (๑) แห่งพระราชบัญญัติสหกรณ์ พ.ศ.๒๕๕๒ ประกอบกับคำสั่งนายทะเบียนสหกรณ์ที่ ๖๔๘/๒๕๕๓ ลงวันที่ ๒๖ กรกฎาคม ๒๕๕๓ เรื่อง มอบอำนาจให้ปฏิบัติการแทนนายทะเบียนสหกรณ์ จึงให้ช้อแนะนำวิธีการดำเนินการเกี่ยวกับการถอดถอนคณะกรรมการหรือกรรมการดำเนินการสหกรณ์ และการยื่นอุทธรณ์ของสมาชิกต่อที่ประชุมใหญ่ กรณี คณะกรรมการมีมติให้สมาชิกออกจากสหกรณ์ เฉพาะสหกรณ์ที่ยังมิได้กำหนดวิธีดำเนินการเรื่องดังกล่าว ในข้อบังคับหรือระเบียบสหกรณ์ ดังนี้

ก. การพิจารณาถอดถอนคณะกรรมการหรือกรรมการดำเนินการสหกรณ์ (คณะกรรมการทั้งคณะหรือกรรมการเป็นรายบุคคล)

๑. ที่ประชุมใหญ่อาจพิจารณาถอดถอนคณะกรรมการ หรือกรรมการดำเนินการสหกรณ์ได้ เมื่อ

(๑) กระทำโดยทุจริตต่อหน้าที่

(๒) จงใจกระทำการใดโดยผิดกฎหมาย ข้อบังคับ ระเบียบ สหกรณ์ กระทำ หรือละเว้นการกระทำ โดยประมาทเลินเล่ออันเป็นเหตุให้สหกรณ์ได้รับความเสียหายอย่างร้ายแรง

(๓) กระทำการใดอันเป็นการประกอบธุรกิจ ซึ่งมีลักษณะแข่งขันกับกิจการของสหกรณ์

(๔) กระทำการใดอันเป็นปฏิปักษ์ต่อสหกรณ์หรือกิจการของสหกรณ์

๒. การยื่นช้อกล่าวหา

ผู้ใดกล่าวหาว่าคณะกรรมการหรือกรรมการดำเนินการของสหกรณ์กระทำการตาม ช้อ ๑ และสมควรให้ที่ประชุมใหญ่พิจารณาถอดถอนออกจากตำแหน่งให้ยื่นหนังสือขอถอดถอนพร้อมสำเนาเอกสารที่ใช้เป็นพยานหลักฐาน หรือพยานหลักฐานอื่นต่อผู้ตรวจสอบกิจการของสหกรณ์

๓. การดำเนินการก่อนการพิจารณาของที่ประชุมใหญ่

๓.๑ ผู้ตรวจสอบกิจการแจ้งข้อกล่าวหาที่รับไว้ให้กรรมการที่ถูกล่าวหาภายใน ๕ วัน นับแต่วันที่ได้รับข้อกล่าวหา พร้อมทั้งสำเนาให้สหกรณ์ทราบด้วย

๓.๒ กรรมการที่ถูกล่าวหาต้องชี้แจงแก้ข้อกล่าวหา พร้อมแสดงพยานหลักฐานส่งให้แก่ผู้ตรวจสอบกิจการภายใน ๑๕ วัน นับจากวันที่รับแจ้งข้อกล่าวหาจากผู้ตรวจสอบกิจการ

ผู้ตรวจสอบกิจการได้รับคำชี้แจงจากผู้กล่าวหาแล้วต้องแจ้งคำชี้แจงนั้นให้ผู้กล่าวหาทราบภายใน ๕ วัน นับแต่วันรับคำชี้แจง

๓.๓ ถ้าผู้กล่าวหาไม่พอใจคำชี้แจงของคณะกรรมการหรือกรรมการดำเนินการสหกรณ์ที่ถูกล่าวหา หรือไม่ได้รับคำชี้แจงภายใน ๓๐ วัน นับแต่วันยื่นข้อกล่าวหา ผู้กล่าวหาอาจให้สมาชิกร่วมลงชื่อกันตามข้อบังคับสหกรณ์หรือกฎหมายว่าด้วยสหกรณ์ ขอให้เรียกประชุมใหญ่วิสามัญพิจารณาถอดถอนคณะกรรมการหรือกรรมการดำเนินการสหกรณ์

คณะกรรมการดำเนินการสหกรณ์ต้องเรียกประชุมใหญ่วิสามัญภายใน ๓๐ วัน นับแต่วันที่ได้รับหนังสือร้องขอให้เรียกประชุมใหญ่วิสามัญ แต่ถ้าได้กำหนดประชุมใหญ่สามัญประจำปีไว้ก่อนแล้ว ภายใน ๖๐ วัน นับแต่วันที่ได้รับหนังสือร้องขอจะไม่เรียกประชุมใหญ่วิสามัญก็ได้ แต่คณะกรรมการดำเนินการสหกรณ์ต้องกำหนดวาระถอดถอนคณะกรรมการ หรือกรรมการดำเนินการสหกรณ์ไว้ในระเบียบวาระการประชุมใหญ่สามัญนั้นด้วย หากคณะกรรมการดำเนินการสหกรณ์ไม่กำหนดวาระการถอดถอนตามคำร้องขอ ให้ผู้ตรวจสอบกิจการสามารถนำเรื่องการถอดถอนคณะกรรมการ หรือกรรมการดำเนินการสหกรณ์ไปพิจารณาในที่ประชุมใหญ่สามัญประจำปี โดยสามารถนำเสนอเรื่องถอดถอนดังกล่าวเป็นวาระแรกของการประชุม

๔. วิธีพิจารณาของที่ประชุมใหญ่

๔.๑ เมื่อถึงวาระการพิจารณาถอดถอนคณะกรรมการหรือกรรมการดำเนินการสหกรณ์ ให้ผู้ตรวจสอบกิจการเป็นประธานการพิจารณา โดยเสนอข้อกล่าวหาตามที่ผู้กล่าวหาได้ยื่นหนังสือและพยานหลักฐานไว้ให้ที่ประชุมใหญ่รับทราบ และเปิดโอกาสให้ผู้กล่าวหาแถลงสนับสนุนข้อกล่าวหาของตนต่อที่ประชุมใหญ่ได้ ๑ ครั้ง หลังจากนั้นผู้ตรวจสอบกิจการต้องนำคำชี้แจงของผู้ถูกล่าวหาแจ้งต่อที่ประชุมใหญ่ และเปิดโอกาสให้ผู้ถูกล่าวหาแถลงสนับสนุนแก้ข้อกล่าวหาของตนได้ ๑ ครั้ง เช่นกัน

การแถลงข้อกล่าวหาห้ามมิให้ผู้กล่าวหาแถลงตั้งข้อกล่าวหาเป็นประเด็นใหม่อีก

๔.๒ เมื่อที่ประชุมใหญ่รับทราบข้อกล่าวหาและคำชี้แจงแก้ข้อกล่าวหาแล้ว หากผู้เข้าประชุมใหญ่คนใดมีข้อสงสัยประเด็นใด ย่อมมีสิทธิอภิปรายซักถามผู้กล่าวหาหรือผู้ถูกล่าวหาได้

๔.๓ ผู้ตรวจสอบกิจการ เห็นว่าที่ประชุมใหญ่ได้รับทราบข้อเท็จจริงทั้งจากผู้กล่าวหา และผู้ถูกล่าวหาพอสมควรแล้ว ก็ให้ปิดการอภิปราย และให้ที่ประชุมใหญ่ลงมติถอดถอนทั้งคณะหรือรายบุคคลแล้วแต่กรณี การลงมติให้ถือเสียงข้างมากของที่ประชุมใหญ่เป็นเกณฑ์การตัดสิน

ข. การอุทธรณ์กรณีสมาชิกถูกให้พ้นจากสมาชิกภาพ

๕. สมาชิกที่คณะกรรมการดำเนินการมีมติให้ออกจากสหกรณ์ อาจยื่นอุทธรณ์ต่อที่ประชุมใหญ่ได้ โดยยื่นอุทธรณ์เป็นหนังสือต่อผู้ตรวจสอบกิจการ ภายใน ๖๐ วัน นับแต่วันที่ได้รับแจ้งให้ออกจากสหกรณ์

หนังสืออุทธรณ์ต้องมีรายละเอียดอันแสดงว่าตนถูกให้พ้นจากการเป็นสมาชิกภาพโดยไม่เป็นธรรมอย่างไร และข้อเท็จจริงในเรื่องนั้นมีอย่างไร ทั้งนี้ผู้ตรวจสอบกิจการอาจเรียกผู้อุทธรณ์มาให้คำชี้แจงเพิ่มเติมก็ได้

๖. เมื่อมีสมาชิกยื่นหนังสืออุทธรณ์ ผู้ตรวจสอบกิจการต้องแจ้งให้คณะกรรมการดำเนินการสหกรณ์ทราบ และคณะกรรมการดำเนินการสหกรณ์ต้องกำหนดวาระการวินิจฉัยข้ออุทธรณ์ของสมาชิกไว้ในระเบียบวาระการประชุมใหญ่ที่จะมีขึ้นในครั้งถัดไป

ถ้าคณะกรรมการดำเนินการสหกรณ์ไม่กำหนดวาระให้ถือเอาวาระอื่นๆ เป็นวาระการวินิจฉัยข้ออุทธรณ์ของสมาชิก

๗. วิธีพิจารณาวินิจฉัยข้ออุทธรณ์ของสมาชิก ให้ผู้ตรวจสอบกิจการเสนอหนังสืออุทธรณ์ของสมาชิกให้ที่ประชุมใหญ่พิจารณา ผู้เข้าประชุมใหญ่ย่อมมีสิทธิอภิปรายซักถามข้อเท็จจริงจากคณะกรรมการดำเนินการสหกรณ์ และผู้ตรวจสอบกิจการ เมื่อที่ประชุมใหญ่หมดประเด็นซักถามแล้วให้ที่ประชุมใหญ่ลงมติ การลงมติให้ถือเสียงข้างมากเป็นเกณฑ์ตัดสิน

ทั้งนี้ ตั้งแต่บัดนี้เป็นต้นไป

ประกาศ ณ วันที่ ๒๑ พฤศจิกายน พ.ศ. ๒๕๔๓



(นายบุญมี จันทรวงศ์)

อธิบดีกรมส่งเสริมสหกรณ์

รองนายทะเบียนสหกรณ์ ปฏิบัติการแทน

นายทะเบียนสหกรณ์

คำแนะนำ

นายทะเบียนสหกรณ์

ประเด็นปัญหาและแนวทางปฏิบัติ
วาระการดำรงตำแหน่งของกรรมการดำเนินการสหกรณ์
ตามพระราชบัญญัติสหกรณ์ พ.ศ.๒๕๔๒

คำนำ

คำแนะนำนายทะเบียนสหกรณ์ “ประเด็นปัญหาและแนวทางปฏิบัติวาระการดำรงตำแหน่งของกรรมการดำเนินการสหกรณ์ ตามพระราชบัญญัติสหกรณ์ พ.ศ. ๒๕๕๒” ฉบับนี้ กรมส่งเสริมสหกรณ์ ได้จัดทำขึ้นเพื่อใช้เป็นแนวทางปฏิบัติในการกำกับวาระการเป็นกรรมการดำเนินการสหกรณ์ ให้เป็นไปตามกฎหมายสหกรณ์ และเกิดประโยชน์ในการดำเนินกิจการของสหกรณ์

คำแนะนำนายทะเบียนสหกรณ์ฉบับนี้ เกิดจากการศึกษาพิจารณาวางระบบ หลักเกณฑ์ หรือแนวทางของคณะกรรมการศึกษาพิจารณาวางระบบ หลักเกณฑ์ กำกับวาระการเป็นกรรมการดำเนินการสหกรณ์ และกลุ่มเกษตรกร ซึ่งกรมส่งเสริมสหกรณ์ได้แต่งตั้งขึ้น จึงหวังเป็นอย่างยิ่งว่าคำแนะนำนี้จะเป็นประโยชน์ต่อสหกรณ์จังหวัด และเจ้าหน้าที่ส่งเสริมสหกรณ์เพื่อใช้เป็นแนวทางปฏิบัติและแนะนำสหกรณ์ต่อไป

คณะกรรมการศึกษาพิจารณาวางระบบ หลักเกณฑ์ กำกับวาระ
การเป็นกรรมการดำเนินการสหกรณ์ และกลุ่มเกษตรกร
กันยายน ๒๕๕๖

ประเด็นที่ ๑ กรณีการควม การแยกสหกรณ์

ประเด็นที่ ๒ ประธานกรรมการ

ประเด็นที่ ๓ ตำแหน่งกรรมการดำเนินการว่างลงก่อนถึงคราวออกตามวาระ

ประเด็นที่ ๔ ระเบียบว่าด้วยการเลือกตั้งคณะกรรมการดำเนินการ
หรือระเบียบว่าด้วยการสรรหาคณะกรรมการดำเนินการ

ประเด็นที่ ๕ จำนวนกรรมการดำเนินการ

ประเด็นที่ ๖ ชุมนุมสหกรณ์

ประเด็นที่ ๗ ประเด็นปัญหาอื่นๆ

ภาคผนวก คำสั่งกรมส่งเสริมสหกรณ์ที่ ๒๑๕/๒๕๕๖ ลงวันที่ ๓๐ เมษายน ๒๕๕๖

ประเด็นที่ ๑
กรณีการควบ การแยกสหกรณ์

ปัญหา

กรณีสหกรณ์ควบเข้ากันเป็นสหกรณ์ใหม่ การนับวาระกรรมการดำเนินการที่มาจาก การเลือกตั้งของสหกรณ์ที่จัดตั้งขึ้นใหม่นั้น จะต้องนับรวมวาระการเป็นกรรมการของสหกรณ์ เดิมด้วยหรือไม่

แนวทางปฏิบัติ

เมื่อนายทะเบียนสหกรณ์ได้รับจดทะเบียนสหกรณ์ที่ควบเข้ากันเป็นสหกรณ์ใหม่ ตามความในมาตรา ๙๔ แห่งพระราชบัญญัติสหกรณ์ พ.ศ. ๒๕๔๒ แล้ว จะถอนชื่อสหกรณ์ที่ได้ ควบเข้ากันนั้นออกจากทะเบียน ทำให้สหกรณ์เดิมสิ้นสภาพนิติบุคคลและวาระการดำรงตำแหน่ง ย่อมสิ้นสุดไปด้วย กรรมการดำเนินการของสหกรณ์ใหม่จึงนับเป็นวาระแรก

ปัญหา

สหกรณ์ที่เกิดขึ้นจากการแยกสหกรณ์ การนับวาระกรรมการดำเนินการที่มาจาก การเลือกตั้งของสหกรณ์ที่จัดตั้งขึ้นใหม่นั้น จะต้องนับรวมวาระการเป็นกรรมการดำเนินการของ สหกรณ์เดิมด้วยหรือไม่

แนวทางปฏิบัติ

๑. การแยกสหกรณ์ ให้ถือว่าสหกรณ์ที่เกิดขึ้นจากการแยกสหกรณ์เป็นสหกรณ์ ใหม่ตามมาตรา ๙๙ แห่งพระราชบัญญัติสหกรณ์ พ.ศ. ๒๕๔๒ ดังนั้น ผู้ที่เข้ามาดำรงตำแหน่ง กรรมการดำเนินการก็ให้เป็นการนับวาระใหม่

๒. สำหรับสหกรณ์เดิมก็ให้นับวาระไปอย่างเดิม

ประเด็นที่ ๒

ประธานกรรมการ

ปัญหา

ประธานกรรมการจะต้องจับสลากออก เมื่อดำรงตำแหน่งครบหนึ่งปีตามความ
แห่งมาตรา ๕๐ วรรคสอง แห่งพระราชบัญญัติสหกรณ์ พ.ศ. ๒๕๔๒ ด้วยหรือไม่

แนวทางปฏิบัติ

ประธานกรรมการถือเป็นกรรมการดำเนินการคนหนึ่ง จึงต้องจับสลากออกตาม
ความในมาตรา ๕๐ วรรคสอง ด้วย

ปัญหา

เมื่อตำแหน่งประธานกรรมการว่างลงก่อนถึงคราวออกตามวาระ สหกรณ์จำเป็นต้อง
เรียกประชุมใหญ่วิสามัญเพื่อเลือกตั้งประธานกรรมการหรือไม่

แนวทางปฏิบัติ

เมื่อตำแหน่งประธานกรรมการว่างลง

๑. กรณีข้อบังคับได้กำหนดวิธีปฏิบัติไว้ชัดเจนแล้ว ก็ให้ถือปฏิบัติตามข้อบังคับ
๒. กรณีข้อบังคับไม่ได้กำหนดวิธีปฏิบัติไว้เป็นการเฉพาะ รองประธานกรรมการ
สามารถปฏิบัติหน้าที่แทนได้อยู่แล้ว ดังนั้น จึงขึ้นอยู่กับดุลยพินิจของสหกรณ์ว่าจะเรียกประชุม
ใหญ่วิสามัญเพื่อเลือกตั้งซ่อมหรือไม่ หรืออาจรอจนกว่าจะถึงวันประชุมใหญ่สามัญประจำปีแล้ว
จึงจะเลือกตั้งซ่อมหรือเลือกตั้งใหม่ แล้วแต่กรณีว่าตำแหน่งนั้นครบวาระพอดีหรือยังเหลือเวลา
ในวาระอยู่

ปัญหา

สหกรณ์ขอเปลี่ยนใช้ข้อบังคับใหม่ซึ่งนายทะเบียนสหกรณ์ยังไม่ได้รับจดทะเบียน
ซึ่งตามข้อบังคับเดิมกำหนดให้กรรมการดำเนินการเลือกตั้งระหว่างกันเองดำรงตำแหน่งประธาน
กรรมการ เมื่อสหกรณ์ได้เลือกตั้งกรรมการดำเนินการและถือปฏิบัติตามมาตรา ๕๐ คือ ให้ที่
ประชุมใหญ่เลือกตั้งตำแหน่งประธานกรรมการตามที่กำหนดในข้อบังคับใหม่ จะกระทำได้หรือไม่

แนวทางปฏิบัติ

ข้อความตามข้อบังคับเดิมของสหกรณ์ขัดต่อมาตรา ๕๐ วรรคแรก จึงถือบังคับใช้
ไม่ได้ เมื่อสหกรณ์ได้ปฏิบัติตามมาตรา ๕๐ จึงถือว่าถูกต้องแล้ว แม้ว่าข้อบังคับฉบับใหม่จะยังไม่
ได้รับการจดทะเบียนก็ตาม

ประเด็นที่ ๓

ตำแหน่งกรรมการดำเนินการว่างลงก่อนถึงคราวออกตามวาระ

ปัญหา

นาย ก. พ้นจากตำแหน่งก่อนถึงคราวออกตามวาระ และพ้นจากตำแหน่งก่อนถึงวันจับสลากออกกึ่งหนึ่งตามความในมาตรา ๕๐ วรรคสอง เมื่อนาย ข. ได้รับเลือกตั้งเข้ามาแทนนาย ก. ก่อนถึงวันจับสลากออก นาย ข. จะต้องจับสลากออกด้วยหรือไม่

แนวทางปฏิบัติ

นาย ข. ได้รับเลือกตั้งเข้ามาแทนนาย ก. จึงต้องถือปฏิบัติตามความแห่งมาตรา ๕๐ วรรคท้าย โดยผู้ที่ได้รับเลือกตั้งตำแหน่งกรรมการดำเนินการแทนตำแหน่งที่ว่าง จะอยู่ในตำแหน่งต่อไปได้เท่ากับวาระที่เหลืออยู่ของผู้ที่ตนแทน ดังนั้น นาย ข. จะต้องจับสลากออกตามมาตรา ๕๐ วรรคสอง ด้วย

ปัญหา

กรณีสหกรณ์มีกรรมการดำเนินการ ๑๕ คน เมื่อครบหนึ่งปีได้จับสลากออก ๔ คน ซึ่งถือว่าครบวาระแรกและกรรมการดำเนินการทั้ง ๔ คน ได้รับเลือกตั้งเข้ามาเป็นกรรมการดำเนินการอีกวาระ ปีต่อมากรรมการดำเนินการอีก ๗ คน ครบวาระสองปี และกรรมการดำเนินการอีก ๔ คน ขอลาออกด้วย ทำให้กรรมการดำเนินการพ้นจากตำแหน่งทั้งหมด จึงขอหารือจากผลการเลือกตั้งครั้งใหม่ ดังนี้

๑. กรรมการดำเนินการชุด ๔ คน ได้รับเลือกตั้งเข้ามาใหม่จำนวน ๗ คน
๒. กรรมการดำเนินการชุด ๗ คน ได้รับเลือกตั้งเข้ามาใหม่จำนวน ๕ คน
๓. กรรมการดำเนินการคนใหม่ได้รับเลือกตั้งเข้ามา ๓ คน

แนวทางปฏิบัติ

๑. กรรมการดำเนินการชุด ๔ คน ได้รับเลือกตั้งเข้ามา ๗ คน กรรมการดำเนินการทั้ง ๗ คน ถือว่ามีคุณสมบัติ ที่ขัดต่อมาตรา ๕๐ วรรคสาม เนื่องจากเข้ามาเป็นกรรมการในวาระที่ ๓ และสหกรณ์จะต้องจัดให้มีการประชุมใหญ่เพื่อเลือกตั้งกรรมการเข้ามาแทนตำแหน่งที่ว่าง

๒. กรรมการดำเนินการชุด ๗ คน ได้รับเลือกตั้งเข้ามา ๕ คน ถือว่าเป็นวาระที่สอง ยังสามารถบริหารงานต่อไปได้

๓. กรรมการดำเนินการใหม่จำนวน ๓ คน ให้ถือว่าเป็นการดำรงตำแหน่งวาระแรก

สำหรับปีต่อไปให้กรรมการดำเนินการจับสลากออกกึ่งหนึ่งของจำนวนกรรมการดำเนินการสหกรณ์ทั้งหมดและหากเป็นกรรมการดำเนินการตามข้อ ๒ ถูกจับสลากออก ให้ถือว่าดำรงตำแหน่งครบวาระที่สองแล้ว ตามมาตรา ๕๐ วรรคสาม จึงไม่มีสิทธิที่จะสมัครเป็นกรรมการในวาระต่อไปได้อีก

ปัญหา

กรณีข้อบังคับกำหนดให้สหกรณ์มีกรรมการดำเนินการจำนวน ๑๕ คน ตามมาตรา ๕๐ เมื่อครบหนึ่งปี กรรมการดำเนินการจะต้องจับสลากออกกึ่งหนึ่ง แต่ได้มีปัญหาทางปฏิบัติ ดังนี้

๑. กรรมการดำเนินการได้ขอลาออกต่อที่ประชุมใหญ่จำนวน ๑๑ คน สหกรณ์จะต้องจับสลากอีกหรือไม่

๒. เมื่อมีการเลือกตั้งใหม่เพื่อเลือกกรรมการดำเนินการแทนคนเดิมที่ขอลาออกจำนวน ๑๑ คน แต่ที่ประชุมใหญ่เลือกตั้งได้เพียง ๗ คน รวมกับกรรมการดำเนินการที่เหลืออีก ๔ คน รวมมีกรรมการดำเนินการจำนวน ๑๑ คน จะกระทำได้อย่างไร และสหกรณ์จะมีวิธีปฏิบัติต่อไปอย่างไร

แนวทางปฏิบัติ

๑. เมื่อกรรมการดำเนินการได้ลาออกไปจำนวน ๑๑ คน ซึ่งมีจำนวนเกินกว่าหนึ่งในสองของกรรมการดำเนินการทั้งหมดแล้ว สหกรณ์จึงไม่ต้องนำวิธีจับสลากมาใช้อีก

๒. ข้อบังคับของสหกรณ์ได้กำหนดให้มีกรรมการดำเนินการจำนวน ๑๕ คน ดังนั้นเมื่อเลือกตั้งได้เพียง ๗ คน รวมกับคนเดิม ๔ คน เป็น ๑๑ คน ไม่สามารถกระทำได้นี้เนื่องจากขัดต่อข้อบังคับของสหกรณ์ จึงต้องให้ที่ประชุมใหญ่เลือกตั้งเพิ่มให้ได้จำนวนทั้งหมด ๑๕ คน หากไม่สามารถกระทำได้ในการประชุมใหญ่ครั้งนั้นก็ต้องเรียกประชุมใหญ่วิสามัญเพื่อเลือกตั้งกรรมการดำเนินการให้ได้จำนวน ๑๕ คน โดยในระหว่างนี้กรรมการดำเนินการจำนวน ๑๑ คน ก็ไม่สามารถทำนิติกรรมใดๆ ได้จนกว่าจะมีกรรมการดำเนินการครบตามข้อบังคับ อีกทั้งในปีต่อไปเมื่อกรรมการดำเนินการจำนวน ๔ คน ครบวาระต้องออก ก็แนะนำสหกรณ์ให้มีการจับสลากให้กรรมการดำเนินการออกจากตำแหน่งอีก ๓ คน เพื่อจะได้มีการเลือกตั้งกรรมการดำเนินการสลับกันไป ตามเจตนารมณ์ของมาตรา ๕๐

ปัญหา

กรรมการดำเนินการดำรงตำแหน่งวาระแรกตามความแห่งมาตรา ๑๓๖ เมื่อหมดวาระได้รับเลือกเป็นกรรมการดำเนินการอีกวาระ แต่เมื่อครบหนึ่งปีได้จับสลากออกตามความแห่งมาตรา ๕๐ วรคสอง ขอรื้อว่าผู้ที่จับสลากออกจะสามารถได้รับเลือกตั้งเข้ามาดำรงตำแหน่งอีกให้ครบ ๒ ปี จะได้หรือไม่

แนวทางปฏิบัติ

กรรมการดำเนินการซึ่งได้ดำรงตำแหน่งวาระแรกแล้วตามความแห่งมาตรา ๑๓๖ วรคสอง เมื่อครบวาระและได้รับเลือกตั้งเข้ามาอีกครั้ง ถือว่าเป็นการดำรงตำแหน่งในวาระที่สอง หากถูกจับสลากออกเมื่อดำรงตำแหน่งครบหนึ่งปี ให้ถือว่าเป็นการพ้นจากตำแหน่งตามวาระ จึงไม่มีสิทธิ์ได้รับเลือกตั้งเข้ามาใหม่ได้ ตามความแห่งมาตรา ๕๐ วรคสอง วรคสาม

ปัญหา

สหกรณ์เลือกตั้งกรรมการดำเนินการไว้ ๑๕ คน ต่อมาเมื่อกรรมการดำเนินการพ้นจากตำแหน่งไป ๑ คน โดยไม่มีการเลือกตั้งซ่อม เมื่อครบหนึ่งปีจะต้องให้กรรมการจับสลากออกกี่คน

แนวทางปฏิบัติ

ให้กรรมการดำเนินการจับสลากออกจำนวน ๗ คน ตามมาตรา ๕๐ วรรคสอง แต่ให้ที่ประชุมใหญ่เลือกตั้งเข้ามาจำนวน ๘ คน เพื่อให้ครบตามจำนวนที่กำหนดในข้อบังคับคือ ๑๕ คน

ประเด็นที่ ๔

ระเบียบว่าด้วยการเลือกตั้งคณะกรรมการดำเนินการ หรือระเบียบว่าด้วยการสรรหา คณะกรรมการดำเนินการ

ปัญหา

สหกรณ์ออมทรัพย์หนึ่ง จำกัด ได้กำหนดระเบียบว่าด้วยการเลือกตั้งคณะกรรมการดำเนินการ โดยกำหนดเขตเลือกตั้ง ๓ เขต ให้แต่ละเขตเลือกตั้งขึ้นก่อนแล้วนำผลการเลือกตั้งดังกล่าวมาให้ที่ประชุมใหญ่รับรอง ระเบียบดังกล่าวขัดต่อกฎหมายหรือไม่

แนวทางปฏิบัติ

คณะกรรมการดำเนินการที่ได้รับเลือกตั้งตามวิธีการที่กำหนดในระเบียบ ไม่ได้กระทำในที่ประชุมใหญ่ของสหกรณ์ ดังนั้น ระเบียบดังกล่าวจึงขัดต่อมาตรา ๕๐

ปัญหา

สหกรณ์ออมทรัพย์สอง จำกัด ได้กำหนดระเบียบว่าด้วยการเลือกตั้งคณะกรรมการดำเนินการสหกรณ์ โดยผ่านความเห็นชอบจากที่ประชุมใหญ่ ได้กำหนดว่าหากตำแหน่งกรรมการดำเนินการว่างลงก่อนถึงวาระให้คณะกรรมการเลือกตั้งประกาศชื่อผู้สมัครที่ได้รับคะแนนลำดับถัดไปของเขตเลือกตั้งนั้นๆ เป็นกรรมการดำเนินการแทนจะกระทำได้หรือไม่

แนวทางปฏิบัติ

ระเบียบดังกล่าวมิได้เลือกตั้งกรรมการดำเนินการโดยที่ประชุมใหญ่ของสหกรณ์ ดังนั้น ระเบียบดังกล่าวจึงขัดต่อมาตรา ๕๐ แห่งพระราชบัญญัติสหกรณ์ พ.ศ.๒๕๔๒

ปัญหา

สหกรณ์ออมทรัพย์สาม จำกัด ให้แต่ละหน่วยงานย่อยเลือกตั้งกรรมการดำเนินการในแต่ละหน่วยงานก่อนแล้วนำมาให้ที่ประชุมใหญ่รับรองอีกครั้งหนึ่งจะกระทำได้หรือไม่

แนวทางปฏิบัติ

หน่วยงานย่อยจะเลือกตั้งกรรมการดำเนินการในแต่ละหน่วยงานแล้วนำมาให้ที่ประชุมใหญ่รับรองอีกครั้งหนึ่งไม่สามารถปฏิบัติได้เพราะไม่เป็นการเลือกตั้งโดยที่ประชุมใหญ่ตามมาตรา ๕๐ แต่ควรกำหนดในข้อบังคับว่าให้หน่วยงานย่อยมีสิทธิเสนอผู้เข้ารับเลือกตั้งได้จำนวนกี่คน เพื่อให้ที่ประชุมใหญ่เลือกตั้งอีกครั้ง หรือกำหนดสัดส่วนจำนวนกรรมการดำเนินการต่อจำนวนสมาชิกที่สังกัดหน่วยงานย่อย เพื่อให้ที่ประชุมใหญ่เลือกตั้งตามสัดส่วนดังกล่าว

ข้อเสนอแนะ การกำหนดระเบียบการสรรหากรรมการดำเนินการ
สหกรณ์ไม่สามารถกำหนดระเบียบว่าด้วยการเลือกตั้งกรรมการดำเนินการได้
เนื่องจากขัดต่อมาตรา ๔๓ (๙) แต่ในทางปฏิบัติสหกรณ์ได้มีการออกระเบียบว่าด้วยการสรรหา
บุคคลที่จะได้รับเลือกตั้งเป็นกรรมการดำเนินการก่อนถึงวันประชุมใหญ่ ข้อยุติในกรณีดังกล่าว
สามารถแนะนำสหกรณ์ถือปฏิบัติได้ดังนี้

๑. การออกระเบียบของสหกรณ์ควรจะกำหนดระเบียบอย่างไร
- ระเบียบว่าด้วยการสรรหาบุคคลเพื่อเข้ารับการเลือกตั้งเป็นกรรมการ
ดำเนินการ เป็นต้น

๒. ขอบเขตของการกำหนดระเบียบเป็นอย่างไร
- กำหนดการสรรหาบุคคลในแต่ละเขตหรือพื้นที่ หรือกำหนดโควตาของ
หน่วยงานหรือพื้นที่ว่าจะมีจำนวนกรรมการได้กี่คนสามารถกระทำได้
- การเลือกตั้งหรือสรรหาบุคคลโดยการเลือกตั้งมาจากหน่วยงานหรือพื้นที่
ก่อนจะเสนอชื่อบุคคลที่ได้รับเลือกตั้งหรือสรรหาเบื้องต้นให้ที่ประชุมใหญ่เลือกตั้งอีกครั้ง
ควรกระทำโดยให้จำนวนที่ได้มาจากการสรรหาข้างต้นมีจำนวนมากพอที่จะสามารถให้ที่ประชุมใหญ่
มีตัวเลือกในการพิจารณา แต่หากเป็นการสรรหามาจำนวนพอดีก็สามารถกระทำได้ แต่ต้อง
ให้ที่ประชุมใหญ่เลือกตั้งอีกครั้ง

ประเด็นที่ ๕ จำนวนกรรมการดำเนินการ

ปัญหา

สหกรณ์กำหนดข้อความในข้อบังคับว่า “ให้สหกรณ์มีคณะกรรมการดำเนินการ สหกรณ์ประกอบด้วยประธานกรรมการหนึ่งคน และกรรมการอื่นไม่ต่ำกว่าเจ็ดคน แต่ไม่เกินสิบห้าคน...” ขัดต่อมาตรา ๕๐ หรือไม่

แนวทางปฏิบัติ

มาตรา ๕๐ กำหนดว่า “ให้สหกรณ์มีคณะกรรมการดำเนินการสหกรณ์ประกอบด้วยประธานกรรมการหนึ่งคน และกรรมการอื่นอีกไม่เกินสิบสี่คน” แต่แนวปฏิบัติเป็นสาระสำคัญที่สหกรณ์จะต้องกำหนดจำนวนกรรมการดำเนินการไว้ให้ชัดเจนและแน่นอนในข้อบังคับของสหกรณ์ เพื่อให้สหกรณ์สามารถปฏิบัติตามมาตรา ๕๐ วรรคสองได้ โดยสามารถสลับกันดำรงตำแหน่งหรือพ้นจากตำแหน่งเป็นจำนวนหนึ่งในสองของจำนวนกรรมการดำเนินการทั้งหมด มิเช่นนั้นที่ประชุมใหญ่ก็อาจกำหนดจำนวนและเปลี่ยนแปลงจำนวนกรรมการอื่นได้ทุกปี ทำให้ไม่สามารถปฏิบัติตามความแห่งมาตรา ๕๐ วรรคสองได้

ปัญหา

สหกรณ์กำหนดจำนวนกรรมการดำเนินการไว้ไม่เกิน ๑๕ คน แต่ได้เลือกตั้งไว้เพียง ๙ คน เมื่อครบหนึ่งปี ได้จับสลากออกจำนวน ๕ คน เหลืออยู่ ๔ คน แต่เมื่อเลือกตั้งใหม่ได้เลือกตั้งกรรมการเข้ามา ๑๑ คน เพื่อให้ครบจำนวน ๑๕ คน ตามที่มาตรา ๕๐ กำหนดไว้ จะกระทำได้อหรือไม่

แนวทางปฏิบัติ

สหกรณ์ได้เคยกำหนดจำนวนกรรมการไว้ ๙ คน เมื่อจับสลากออกไป ๕ คน ก็จะต้องเลือกตั้งเข้ามาอีกเพียง ๕ คน ไม่สามารถเลือกตั้งเข้ามาเพิ่มอีก ๑๑ คน เพราะจะขัดต่อมาตรา ๕๐ วรรคสอง และเจตนารมณ์ของพระราชบัญญัติสหกรณ์จะต้องเข้าออกทีละหนึ่งสลับกันไป ดังนั้น สหกรณ์จะต้องแก้ไขเพิ่มเติมข้อบังคับโดยกำหนดจำนวนกรรมการดำเนินการที่แน่นอนต่อไป มิฉะนั้นจะเกิดปัญหาในการเลือกตั้งกรรมการดำเนินการแต่ละปีและจำนวนกรรมการดำเนินการเข้าออกในแต่ละปีไม่เป็นไปตามมาตรา ๕๐ วรรคสอง

ปัญหา

กรณีเลือกตั้งกรรมการดำเนินการไว้เดิม ๑๑ คน ต่อมาขอแก้ไขเพิ่มเติมข้อบังคับเป็นจำนวน ๑๕ คน เมื่อครบหนึ่งปีที่จะต้องจับสลากออกนั้น สหกรณ์จะมีวิธีปฏิบัติอย่างไร

แนวทางปฏิบัติ

เมื่อครบหนึ่งปีให้กรรมการดำเนินการจับสลากออกจำนวน ๖ คน แต่เลือกตั้งเพิ่มเข้ามา ๑๐ คน เพื่อให้มีจำนวนครบ ๑๕ คน โดยให้ที่ประชุมใหญ่ตั้งเงื่อนไขว่าเมื่อเลือกตั้งครบหนึ่งปีให้กรรมการดำเนินการจำนวน ๑๐ คน ที่เลือกตั้งเข้ามาใหม่ จับสลากออกจำนวน ๒ คน รวมกับที่ต้องออกตามวาระอีก ๕ คน รวมเป็น ๗ คน เพื่อจะได้สลับกันดำรงตำแหน่งปีละ ๗ คน หรือ ๘ คน ตามเจตนารมณ์แห่งมาตรา ๕๐

ประเด็นที่ ๖ ชุมนุมสหกรณ์

ปัญหา

มาตรา ๑๐๗ กำหนดให้ชุมนุมสหกรณ์ฯ บัญญัติเรื่องจำนวน หลักเกณฑ์ และวิธีการเลือกตั้งคณะกรรมการดำเนินการไว้ในข้อบังคับ ดังนั้น ชุมนุมสหกรณ์ฯ จะต้องนำทบทบัญญัติตามมาตรา ๕๐ มาใช้บังคับด้วยหรือไม่

แนวทางปฏิบัติ

เมื่อมาตรา ๑๐๗ บัญญัติให้ชุมนุมสหกรณ์กำหนดจำนวน หลักเกณฑ์ และวิธีการเลือกตั้งคณะกรรมการดำเนินการไว้ในข้อบังคับเป็นการเฉพาะแล้ว จึงไม่ต้องนำทบทบัญญัติในมาตรา ๕๐ วรรคหนึ่ง มาใช้บังคับอีก ดังนั้น ข้อบังคับของชุมนุมสหกรณ์จึงกำหนดจำนวน หลักเกณฑ์ และวิธีการเลือกตั้งแตกต่างไปจากมาตรา ๕๐ ได้

ปัญหา

เรื่องวาระการดำรงตำแหน่ง บทบัญญัติเกี่ยวกับชุมนุมสหกรณ์ไม่ได้กำหนดไว้เป็นการเฉพาะ ดังนั้น ชุมนุมสหกรณ์ฯ จะต้องนำทบทบัญญัติตามมาตรา ๕๐ มาใช้บังคับด้วยหรือไม่

แนวทางปฏิบัติ

บทบัญญัติเกี่ยวกับชุมนุมสหกรณ์ไม่ได้กำหนดวาระการดำรงตำแหน่งไว้เป็นการเฉพาะ ดังนั้น ชุมนุมสหกรณ์จะต้องปฏิบัติตามบทบัญญัติในมาตรา ๕๐ วรรคสอง วรรคสาม และวรรคท้าย

ปัญหา

การนับวาระการดำรงตำแหน่งของกรรมการดำเนินการให้นับจากตัวบุคคล หรือจากสหกรณ์ที่กรรมการดำเนินการสังกัดอยู่

แนวทางปฏิบัติ

การนับวาระการดำรงตำแหน่งกรรมการดำเนินการของชุมนุมสหกรณ์ให้นับจากตัวบุคคลที่เป็นผู้แทนของสหกรณ์สมาชิก มิให้นับจากสหกรณ์ที่มีผู้แทนสหกรณ์เป็นกรรมการดำเนินการของชุมนุมสหกรณ์

ปัญหา

กรณีผู้ได้รับเลือกเป็นผู้แทนสหกรณ์สมาชิกซึ่งเป็นกรรมการดำเนินการของสหกรณ์ และเป็นกรรมการดำเนินการของชุมนุมสหกรณ์ฯ ด้วย เมื่อพ้นจากตำแหน่งกรรมการดำเนินการของสหกรณ์สมาชิก จะต้องพ้นจากตำแหน่งกรรมการดำเนินการของชุมนุมสหกรณ์ฯ ด้วยหรือไม่ กรณีที่ไม่ได้กำหนดไว้ให้ชัดเจนในข้อบังคับ

แนวทางปฏิบัติ

เมื่อข้อบังคับไม่ได้กำหนดไว้ให้ชัดเจนว่าผู้แทนสหกรณ์จะต้องพ้นจากตำแหน่งกรรมการดำเนินการของชุมนุมสหกรณ์ เมื่อพ้นจากตำแหน่งกรรมการดำเนินการจากสหกรณ์สมาชิก แต่สหกรณ์สมาชิกยังไม่ได้มีมติเลือกผู้แทนสหกรณ์คนใหม่ ก็ให้ผู้แทนสหกรณ์สมาชิกเดิมยังคงเป็นกรรมการดำเนินการต่อไป จนกว่าจะครบตามวาระ หรือสหกรณ์สมาชิกจะได้มีมติเลือกผู้แทนสหกรณ์คนใหม่ ผู้แทนสหกรณ์คนเดิมจึงจะพ้นจากการเป็นผู้แทนสหกรณ์และจะต้องพ้นจากตำแหน่งกรรมการดำเนินการของชุมนุมสหกรณ์ฯ ด้วย

ปัญหา

การกำหนดการพ้นจากตำแหน่งของกรรมการดำเนินการในข้อบังคับของชุมนุมสหกรณ์ เพื่อให้ชุมนุมสหกรณ์ต้องเกิดปัญหาการบริหารงานไม่ต่อเนื่อง เนื่องจากกรรมการดำเนินการชุมนุมสหกรณ์จะต้องพ้นจากตำแหน่ง เมื่อพ้นจากการเป็นกรรมการดำเนินการของสหกรณ์สมาชิก ชุมชนสหกรณ์จะมีแนวทางแก้ไขได้อย่างไร

แนวทางปฏิบัติ

แนะนำให้ชุมนุมสหกรณ์แก้ไขข้อบังคับ โดยกำหนดให้กรรมการดำเนินการของชุมนุมสหกรณ์อยู่ในตำแหน่งได้จนกว่าจะครบวาระตามที่กำหนดในข้อบังคับ แม้ว่าจะพ้นจากตำแหน่งกรรมการดำเนินการจากสหกรณ์สมาชิกก็ตาม เพื่อให้การบริหารงานของชุมนุมสหกรณ์เป็นไปอย่างต่อเนื่อง

ปัญหา

ชุมนุมสหกรณ์แห่งหนึ่งได้เลือกตั้งนาย ก. เข้าเป็นประธานกรรมการ เมื่อปี ๒๕๔๔ เป็นวาระที่ ๒ ปีที่ ๑ เมื่อเป็นได้หนึ่งปีนาย ก. ต้องพ้นจากตำแหน่งประธานกรรมการก่อนถึงคราวออกตามวาระ เนื่องจากพ้นจากการเป็นผู้แทนสหกรณ์สมาชิก ที่ประชุมใหญ่ปี ๒๕๔๕ จึงได้เลือกนาย ข. เข้ามาเป็นประธานกรรมการแทนอยากทราบว่านาย ข. จะอยู่ในตำแหน่งได้กี่ปี จึงจะครบวาระ

แนวทางปฏิบัติ

นาย ข. ได้รับเลือกตั้งเข้ามาแทนนาย ก. จึงเข้าข่ายตามมาตรา ๕๐ วรรคท้าย ดังนั้น จึงอยู่ในตำแหน่งเท่ากับวาระที่เหลืออยู่ของผู้ที่ตนแทน คือ หนึ่งปี

ปัญหา

นาย X ได้รับเลือกเป็นกรรมการดำเนินการชุมนุมสหกรณ์ ในปี ๒๕๔๓ เป็นวาระที่ ๑ ปีที่ ๑ ต่อมาปี ๒๕๔๔ นาย X ได้ลาออกจากตำแหน่ง โดยที่ประชุมใหญ่ได้เลือกตั้งนาย B เข้ามาแทน ปี ๒๕๔๕ นาย X ได้รับเลือกตั้งเป็นประธานกรรมการ นาย X จะต้องนับการดำรงตำแหน่งเป็นวาระใด

แนวทางปฏิบัติ

แม้ว่านาย X จะได้ลาออกก่อนจะดำรงตำแหน่งครบวาระก็ตาม การนับวาระการดำรงตำแหน่งของนาย X เมื่อได้รับเลือกตั้งใหม่ก็ให้นับระยะเวลาของวาระต่อเนื่องจากวาระเดิม ดังนั้นจึงถือเป็นการดำรงตำแหน่งในวาระที่สอง

ประเด็นที่ ๗ ประเด็นปัญหาอื่นๆ

ปัญหา

ผู้ที่ขาดคุณสมบัติตามมาตรา ๕๐ หรือมาตรา ๕๒ แต่ได้รับเลือกตั้งเป็นกรรมการดำเนินการตามมติของที่ประชุมใหญ่แล้ว เมื่อตรวจพบแล้วจะให้บุคคลนั้นพ้นจากตำแหน่งโดยวิธีใด อย่างไร และเมื่อใด

แนวทางปฏิบัติ

บุคคลนั้นถือว่าไม่มีคุณสมบัติจึงไม่ได้เป็นกรรมการดำเนินการมาตั้งแต่ต้น ดังนั้นจึงไม่ต้องทำหนังสือลาออก แต่ให้ยกเลิกมติที่ประชุมใหญ่ครั้งนั้นโดยอาศัยอำนาจตามความในมาตรา ๒๐ เนื่องจากลงมติขัดต่อพระราชบัญญัติสหกรณ์ พ.ศ. ๒๕๕๒ มาตรา ๕๐ หรือมาตรา ๕๒

ปัญหา

เมื่อกรรมการดำรงตำแหน่งครบสองวาระแล้ว จะต้องเว้นการเป็นกรรมการดำเนินการเป็นเวลาเท่าไร

แนวทางปฏิบัติ

๑. กรณีปกติให้เว้น ๑ รอบการเลือกตั้งปกติ คือ เมื่อมีการประชุมใหญ่สามัญประจำปี
๒. หากคณะกรรมการดำเนินการที่ได้รับเลือกตั้งมีการพ้นจากตำแหน่งทั้งคณะก่อนครบวาระ กรรมการดำเนินการคนนั้นก็ยังสามารถสมัครเข้ารับการเลือกตั้งได้ เนื่องจากวาระที่ต้องเว้นได้สิ้นสุดลงแล้ว
๓. สหกรณ์ควรกำหนดในข้อบังคับให้ชัดเจนว่าเมื่อกรรมการดำเนินการของสหกรณ์ดำรงตำแหน่งครบสองวาระแล้วจะต้องเว้นเท่าไร เพื่อให้เกิดความชัดเจนในทางปฏิบัติของสหกรณ์

ผู้ตรวจสอบกิจการสหกรณ์

พระราชบัญญัติสหกรณ์ พ.ศ. ๒๕๔๒

มาตรา ๕๓ ให้สหกรณ์มีผู้ตรวจสอบกิจการ ซึ่งที่ประชุมใหญ่เลือกตั้งจากสมาชิกหรือบุคคลภายนอกเพื่อดำเนินการตรวจสอบกิจการของสหกรณ์แล้วทำรายงานเสนอต่อที่ประชุมใหญ่
จำนวนผู้ตรวจสอบกิจการตามวรรคหนึ่ง ให้เป็นไปตามที่นายทะเบียนสหกรณ์กำหนด

นายทะเบียนสหกรณ์

- ประกาศนายทะเบียนสหกรณ์ เรื่อง กำหนดจำนวนผู้ตรวจสอบกิจการ ประกาศ ณ วันที่ ๓ กรกฎาคม พ.ศ. ๒๕๕๖
- คำแนะนำนายทะเบียนสหกรณ์ เรื่อง การตรวจสอบกิจการสหกรณ์ พ.ศ. ๒๕๕๖ ประกาศ ณ วันที่ ๓ กรกฎาคม พ.ศ. ๒๕๕๖

กรมส่งเสริมสหกรณ์

- หนังสือกรมส่งเสริมสหกรณ์ ที่ กษ ๑๑๑๕/๙๕๙๓ ลงวันที่ ๒๒ กันยายน ๒๕๕๗ เรื่อง ให้ผู้ตรวจสอบกิจการส่งรายงานการตรวจสอบต่อรองนายทะเบียนสหกรณ์



ประกาศนายทะเบียนสหกรณ์
เรื่อง กำหนดจำนวนผู้ตรวจสอบกิจการ

เพื่อให้การตรวจสอบกิจการเป็นไปโดยถูกต้องและเป็นประโยชน์ต่อการดำเนินงานของสหกรณ์
รวมทั้งดำเนินการให้เป็นไปตามกฎหมาย

อาศัยอำนาจตามความในมาตรา ๕๓ แห่งพระราชบัญญัติ พ.ศ. ๒๕๕๒ ประกอบกับคำสั่งนายทะเบียน
สหกรณ์ ที่ ๗๐๖/๒๕๕๖ ลงวันที่ ๑๓ มิถุนายน พ.ศ. ๒๕๕๖ จึงกำหนดจำนวนผู้ตรวจสอบกิจการของสหกรณ์ ในกรณี
ที่เป็นบุคคลธรรมดาให้มีจำนวนไม่เกินห้าคน และกรณีเป็นนิติบุคคลให้มีจำนวนหนึ่งนิติบุคคล

ทั้งนี้ ตั้งแต่บัดนี้เป็นต้นไป

ประกาศ ณ วันที่ ๓ กรกฎาคม พ.ศ. ๒๕๕๖

(นายวิจักร อากัปกิริยา)

อธิบดีกรมตรวจบัญชีสหกรณ์

รองนายทะเบียนสหกรณ์ ปฏิบัติการแทน

นายทะเบียนสหกรณ์

คำแนะนำนายทะเบียนสหกรณ์
เรื่องการตรวจสอบกิจการสหกรณ์
พ.ศ. ๒๕๕๖

เพื่อให้การตรวจสอบกิจการของสหกรณ์เป็นไปอย่างมีประสิทธิภาพและมีแนวทางที่ชัดเจนอันจะเป็นประโยชน์ต่อการดำเนินงานของสหกรณ์ รวมถึงรักษาผลประโยชน์ของมวลสมาชิกและเพื่อให้ผู้ตรวจสอบกิจการใช้เป็นแนวทางในการปฏิบัติงานให้บรรลุวัตถุประสงค์ของการตรวจสอบกิจการ

อาศัยอำนาจตามข้อความข้อ ๒(๑)(๑.๔) ของคำสั่งนายทะเบียนสหกรณ์ ที่ ๗๐๖/๒๕๕๖ ลงวันที่ ๑๓ มิถุนายน ๒๕๕๖ เรื่องมอบอำนาจหน้าที่ ให้รองนายทะเบียนสหกรณ์ปฏิบัติการแทนนายทะเบียนสหกรณ์จึงออกคำแนะนำเกี่ยวกับการตรวจสอบกิจการสหกรณ์ดังนี้

๑. การเลือกตั้งผู้ตรวจสอบกิจการ

มาตรา ๕๓ แห่งพระราชบัญญัติสหกรณ์ พ.ศ. ๒๕๕๖ กำหนดให้สหกรณ์มีผู้ตรวจสอบกิจการซึ่งที่ประชุมใหญ่เลือกตั้งจากสมาชิก หรือบุคคลภายนอก เพื่อดำเนินการตรวจสอบกิจการของสหกรณ์นั้นในการเลือกตั้งผู้ตรวจสอบกิจการให้เป็นไปตามข้อบังคับของสหกรณ์ และโดยที่สหกรณ์เป็นองค์กรประชาธิปไตยที่ควบคุมโดยสมาชิก ซึ่งสมาชิกได้เลือกกรรมการเข้ามาเป็นตัวแทนในการบริหารงานสหกรณ์ การที่จะตรวจสอบว่ากรรมการที่ได้รับการเลือกเข้ามานั้นได้ทำหน้าที่ของตนตามที่ควรเพียงใดก็ควรทำโดยสมาชิกเช่นเดียวกัน ดังนั้น การเลือกตั้งผู้ตรวจสอบกิจการควรพิจารณาเลือกจากสมาชิกของสหกรณ์เป็นลำดับแรก กรณีเลือกบุคคลภายนอกเป็นผู้ตรวจสอบกิจการอาจเลือกบุคคลธรรมดาหรือนิติบุคคลก็ได้ ทั้งนี้ ในกรณีที่สหกรณ์เลือกนิติบุคคลเป็นผู้ตรวจสอบกิจการ หนังสือเสนอบริการตรวจสอบกิจการของนิติบุคคลควรระบุชื่อผู้ที่รับผิดชอบในการตรวจสอบกิจการของสหกรณ์ไว้ให้ชัดเจนด้วย

อนึ่ง สหกรณ์อาจเลือกตั้งผู้ตรวจสอบกิจการเป็นการสำรองไว้ด้วย เพื่อให้ผู้ตรวจสอบกิจการที่สหกรณ์เลือกตั้งสำรองไว้ สามารถปฏิบัติงานได้ทันทีในกรณีที่ผู้ตรวจสอบกิจการที่ได้รับเลือกตั้งจากที่ประชุมใหญ่พ้นจากตำแหน่ง ยกเว้นกรณีถึงคราวออกตามวาระ

สำหรับการเลือกตั้งผู้ตรวจสอบกิจการของชุมนุมสหกรณ์ เนื่องจากสมาชิกของชุมนุมสหกรณ์คือสหกรณ์ต่างๆ การที่สหกรณ์สมาชิกจะรับงานตรวจสอบกิจการของชุมนุมสหกรณ์ในข้อบังคับของสหกรณ์สมาชิกนั้น ต้องมีการกำหนดเรื่องการรับงานตรวจสอบกิจการไว้ในวัตถุประสงค์ของสหกรณ์และจะต้องมอบหมายให้ผู้แทนของสหกรณ์ซึ่งเข้าร่วมประชุมใหญ่ของชุมนุมสหกรณ์ เป็นผู้รับงานตรวจสอบกิจการของชุมนุมสหกรณ์ด้วย

๒. ผู้ตรวจสอบกิจการ

๒.๑. คุณสมบัติ วาระการดำรงตำแหน่ง การพ้นจากตำแหน่งของผู้ตรวจกิจการให้เป็นไปตามข้อบังคับของสหกรณ์ ทั้งนี้ผู้ตรวจสอบกิจการควรมีคุณสมบัติอย่างน้อย ดังต่อไปนี้

(๑) เป็นสมาชิกของสหกรณ์ หรือบุคคลภายนอกที่ได้รับเลือกตั้งจากที่ประชุมใหญ่ของสหกรณ์ เพื่อทำหน้าที่ตรวจสอบกิจการ

(๒) ไม่เป็นผู้สอบบัญชี หรือผู้ช่วยผู้สอบบัญชี หรือบุคคลที่อยู่ในสังกัดนิติบุคคลที่รับงานสอบบัญชีของสหกรณ์นั้น

(๓) ไม่เป็นกรรมการของสหกรณ์นั้น

(๔) ไม่เป็นผู้จัดการหรือเจ้าหน้าที่ของสหกรณ์นั้น หรือสหกรณ์อื่น

๒.๒ จำนวนผู้ตรวจสอบกิจการให้เป็นไปตามที่นายทะเบียนกำหนด ซึ่งได้กำหนดไว้ในข้อบังคับของสหกรณ์ ทั้ง ควรพิจารณาให้มีจำนวนผู้ตรวจสอบกิจการที่เหมาะสมกับสภาพของสหกรณ์โดยคำนึงถึงขนาดและปริมาณธุรกิจของสหกรณ์เป็นสำคัญ นอกจากนี้หากที่ประชุมใหญ่เลือกผู้ตรวจสอบกิจการเกินกว่า ๑ คน ให้ผู้ตรวจสอบกิจการเหล่านั้นเลือกประธานผู้ตรวจสอบกิจการขึ้น แล้วแจ้งที่ประชุมใหญ่ในคราวเดียวกันกับที่มีการเลือกตั้งผู้ตรวจสอบกิจการได้ทราบ โดยประธานผู้ตรวจสอบกิจการมีหน้าที่ควบคุมดูแลการปฏิบัติงานให้บรรลุวัตถุประสงค์ในการจัดให้มีการตรวจสอบกิจการและสรุปผลการตรวจสอบกิจการเสนอต่อคณะกรรมการดำเนินการและที่ประชุมใหญ่ด้วย

๒.๓ ผู้ตรวจสอบกิจการควรประกอบด้วยบุคคลที่มีความรู้ ความสามารถในด้านต่างๆ เช่น การเงิน การบัญชี กฎหมาย การบริหารจัดการ เศรษฐศาสตร์ เป็นต้น

๒.๔ ผู้ตรวจสอบกิจการควรเข้ารับการอบรมหรือสัมมนาด้านการตรวจสอบกิจการเพื่อพัฒนาความรู้และทักษะด้านการเงินการบัญชีและการตรวจสอบกิจการอย่างต่อเนื่อง เพื่อให้การปฏิบัติงานตรวจสอบกิจการเป็นไปอย่างมีประสิทธิภาพ

๓. อำนาจหน้าที่ของผู้ตรวจสอบกิจการ

ผู้ตรวจสอบกิจการ มีอำนาจหน้าที่ตรวจสอบการดำเนินการทั้งปวงของสหกรณ์ รวมทั้งตรวจสอบกิจการด้านต่างๆ ของสหกรณ์ตามที่กำหนดไว้ในข้อบังคับ

๔. การปฏิบัติงานตรวจสอบกิจการ

ผู้ตรวจสอบกิจการควรปฏิบัติงานให้เป็นไปตามอำนาจหน้าที่และความรับผิดชอบที่กำหนดในข้อบังคับของสหกรณ์ รวมทั้งในเรื่องต่อไปนี้

๔.๑. สอบทานและประเมินประสิทธิภาพระบบการควบคุมภายในของสหกรณ์ว่าเหมาะสมและเพียงพอสำหรับการดำเนินงานและการบริหารงานอย่างมีประสิทธิภาพ เพื่อประเมินความเสี่ยง แล้วพิจารณากำหนดขอบเขตและวิธีการปฏิบัติงานตรวจสอบให้เหมาะสมรัดกุม

๔.๒. ตรวจสอบและประเมินประสิทธิภาพการปฏิบัติงานในด้านต่างๆ เช่น การให้สินเชื่อ การจัดหาสินค้ามาจำหน่าย การรวบรวมผลิตผล การแปรรูปผลิตผลการเกษตรและการผลิตสินค้า การให้บริการและส่งเสริมการเกษตร การรับฝากเงิน เป็นต้น

๔.๓. ตรวจสอบการควบคุม ดูแลสินทรัพย์และการใช้ทรัพยากรทุกประเภทของสหกรณ์ว่าเป็นไปอย่างมีประสิทธิภาพและคุ้มค่า

๔.๔. ติดตามผลการบริหารงานของคณะกรรมการดำเนินการ เพื่อประกอบการพิจารณาเสนอปรับปรุงแผนงาน นโยบาย ระเบียบ ข้อบังคับ ตลอดจนประสิทธิภาพในการบริหารงาน

๔.๕. จัดทำรายงานการตรวจสอบกิจการให้ครอบคลุมเรื่องที่ตรวจสอบ ตาม ๔.๑ – ๔.๔

๔.๖. เข้าร่วมประชุมคณะกรรมการดำเนินการเป็นประจำทุกเดือนและเข้าร่วมประชุมใหญ่เพื่อชี้แจงเกี่ยวกับรายงานการตรวจสอบกิจการที่นำเสนอต่อที่ประชุมนั้นๆ

๕. การรายงานการตรวจสอบกิจการ

ผู้ตรวจสอบกิจการควรรายงานผลการตรวจสอบกิจการเป็นลายลักษณ์อักษร ดังต่อไปนี้

๕.๑. รายงานการตรวจสอบกิจการประจำเดือน หรือรายงานการตรวจสอบกิจการของเดือนที่เข้าทำการตรวจสอบ เป็นการสรุปผลการตรวจสอบกิจการประจำเดือน รวมทั้งให้คำปรึกษาแนะนำที่เป็นประโยชน์เสนอต่อคณะกรรมการดำเนินการในการประชุมประจำเดือนคราวถัดไป

๕.๒ รายงานการตรวจสอบกิจการประจำปี เป็นการสรุปผลการตรวจสอบโดยภาพรวมเสนอต่อที่ประชุมใหญ่

๕.๓ รายงานการตรวจสอบกิจการกรณีเร่งด่วน ในกรณีที่ตรวจพบว่ามีเหตุการณ์ที่อาจก่อให้เกิดความเสียหายแก่สหกรณ์อย่างมีนัยสำคัญ และ/หรือสหกรณ์มีการปฏิบัติไม่เป็นไปตามกฎหมาย ระเบียบ ข้อกำหนด ประกาศหรือคำแนะนำของทางราชการ รวมทั้งข้อบังคับ ระเบียบ มติที่ประชุม หรือคำสั่งของสหกรณ์อย่างมีสาระสำคัญ ให้เสนอต่อคณะกรรมการดำเนินการสหกรณ์ และเพื่อประโยชน์ของสหกรณ์ควรจัดส่งสำเนารายงานดังกล่าวต่อสำนักงานตรวจบัญชีสหกรณ์และสำนักงานสหกรณ์จังหวัดในพื้นที่หรือสำนักงานส่งเสริมสหกรณ์กรุงเทพมหานคร พื้นที่ ๑ หรือพื้นที่ ๒ โดยมีชกช่า

ทั้งนี้ ผู้ตรวจสอบกิจการควรติดตามผลการดำเนินการแก้ไขของสหกรณ์ และจัดส่งสำเนารายงานการแก้ไขของสหกรณ์ต่อสำนักงานตรวจบัญชีสหกรณ์และสำนักงานสหกรณ์จังหวัดในพื้นที่หรือสำนักงานส่งเสริมสหกรณ์กรุงเทพมหานคร พื้นที่ ๑ พื้นที่ ๒ ด้วย

๖. จริยธรรมในการปฏิบัติงานของผู้ตรวจสอบกิจการ

ผู้ตรวจสอบกิจการควรมีจริยธรรมในการปฏิบัติงาน ดังนี้

๖.๑ ความรับผิดชอบ

- มีความตระหนักและความรับผิดชอบในหน้าที่ที่ผู้ตรวจสอบกิจการ
- ต้องเข้าถึงข้อมูลทางการเงินการบัญชีและธุรกิจของสหกรณ์อย่างเพียงพอที่จะปฏิบัติ

หน้าที่ที่ผู้ตรวจสอบกิจการให้มีประสิทธิภาพ

- ให้ความสำคัญกับการเตือนภัยล่วงหน้าและรายการที่ผิดปกติ
- ให้ข้อเสนอแนะที่เป็นประโยชน์กับการบริหารจัดการสหกรณ์

๖.๒ ความซื่อตรง

- มีความซื่อสัตย์ สุจริต เที่ยงธรรม ปราศจากอคติส่วนตัว
- ไม่ใช้โอกาสในการแสวงหาผลประโยชน์ให้ตนเองและผู้อื่น

๖.๓ ความเป็นกลาง

- พึงละเว้นการเข้ามีส่วนร่วมหรือกระทำการใดๆ ที่ก่อให้เกิดความเสียหายต่อสหกรณ์
- ใช้ดุลพินิจอย่างเป็นอิสระในการให้ข้อเสนอแนะเพื่อการตัดสินใจ

๖.๔ ความรู้ ความสามารถ

- รับงานที่ตนมีความรู้ ทักษะและประสบการณ์ที่จำเป็นต่อการปฏิบัติงาน
- พัฒนาประสิทธิภาพและคุณภาพของงานตรวจสอบอย่างต่อเนื่อง

๖.๕ การรักษาความลับ ไม่เปิดเผยข้อมูลที่อาจก่อให้เกิดผลเสียหายแก่สหกรณ์ที่ได้จากการปฏิบัติงานตรวจสอบกิจการ เว้นแต่ เพื่อประโยชน์ต่อสหกรณ์ หรือเป็นการดำเนินการตามที่กฎหมายกำหนด

๖.๖ ไม่พึงเรียกร้อง หรือรับสิ่งของ หรือทรัพย์สินมีค่าใดๆ เกินควรจากสหกรณ์นอกเหนือจากค่าตอบแทนและค่าใช้จ่ายอื่นตามที่สหกรณ์กำหนด

๗. ความรับผิดชอบของผู้ตรวจสอบกิจการ

สหกรณ์ควรกำหนดขอบเขตความรับผิดชอบของผู้ตรวจสอบกิจการไว้ให้ชัดเจนในข้อบังคับของสหกรณ์ ในกรณีผู้ตรวจสอบกิจการปฏิบัติ หรือละเว้นการปฏิบัติ หรือประพฤติดิจริยธรรมในการปฏิบัติงานจนเป็นเหตุให้สหกรณ์ได้รับความเสียหาย

๘. การขึ้นทะเบียนผู้ตรวจสอบกิจการ

เพื่อให้มีข้อมูลเกี่ยวกับผู้ตรวจสอบกิจการอันจะเป็นประโยชน์ต่อสหกรณ์ในการพิจารณาเลือกตั้งผู้ตรวจสอบกิจการ ผู้ตรวจสอบกิจการที่ผ่านการอบรมหรือสัมมนาด้านการตรวจสอบกิจการจากกรมตรวจบัญชีสหกรณ์หรือหน่วยงานอื่น สามารถขอขึ้นทะเบียนเป็นผู้ตรวจสอบกิจการตามแนวปฏิบัติในการขึ้นทะเบียน รวมทั้งสามารถขอบันทึกข้อมูลเพิ่มเติมหากผ่านการอบรมเพิ่มเติมในภายหลังแล้ว

ทั้งนี้ การขึ้นทะเบียนผู้ตรวจสอบกิจการดังกล่าว ถือเป็นฐานข้อมูลด้านผู้ตรวจสอบกิจการของกรมตรวจบัญชีสหกรณ์ อย่างไรก็ตามให้เป็นไปโดยความสมัครใจของผู้ตรวจสอบกิจการ

๙. หน้าที่ของสหกรณ์ผู้รับการตรวจสอบกิจการ

๙.๑ อำนวยความสะดวกและให้ความร่วมมือแก่ผู้ตรวจสอบกิจการในการเข้าไปในสำนักงานของสหกรณ์เพื่อประโยชน์ในการตรวจสอบกิจการ

๙.๒ จัดทำบัญชี เอกสารหลักฐานทางการเงิน การบัญชี ตลอดจนเอกสารหลักฐานอื่นๆ ให้เรียบร้อย ครบถ้วนและพร้อมที่จะให้ผู้ตรวจสอบกิจการตรวจสอบได้

๙.๓ ชี้แจงและตอบข้อซักถามต่างๆ พร้อมทั้งหาข้อมูลเพิ่มเติมให้แก่ผู้ตรวจสอบกิจการ

๙.๔ พิจารณาปฏิบัติตามข้อทักท้วงและข้อเสนอแนะของผู้ตรวจสอบกิจการ

๑๐. การถือปฏิบัติ

ให้ยกเลิกคำแนะนำใดๆ ในส่วนที่ได้กำหนดไว้แล้วในคำแนะนำนี้ หรือซึ่งขัดหรือแย้งกับคำแนะนำนี้ ให้ใช้คำแนะนำนี้แทน

ทั้งนี้ ให้ถือปฏิบัติตั้งแต่วันถัดจากวันที่ประกาศใช้คำแนะนำนี้เป็นต้นไป

ประกาศ ณ วันที่ ๓ กรกฎาคม พ.ศ. ๒๕๕๖

(นายวิจักร อากัปกรณ์)

อธิบดีกรมตรวจบัญชีสหกรณ์

รองนายทะเบียนสหกรณ์ ปฏิบัติการแทน

นายทะเบียนสหกรณ์



ที่ กษ ๑๑๑๕/๙๕๙๓

กรมส่งเสริมสหกรณ์ เทเวศร์ กทม. ๑๐๒๐๐

๒๒ กันยายน ๒๕๕๗

เรื่อง ให้ผู้ตรวจสอบกิจการส่งรายงานตรวจสอบต่อรองนายทะเบียนสหกรณ์

เรียน ผู้ว่าราชการจังหวัดทุกจังหวัด

อ้างถึง หนังสือกรมส่งเสริมสหกรณ์ ด่วนที่สุด ที่ กษ ๑๑๑๕/๙๕๙๓ ลงวันที่ ๔ กรกฎาคม ๒๕๕๗

ตามหนังสือที่อ้างถึง กำหนดให้สหกรณ์จังหวัดในฐานะรองนายทะเบียนสหกรณ์เมื่อได้สั่งการให้สหกรณ์แก้ไขข้อบกพร่องแล้ว ให้รายงานผลการสั่งการนั้นให้กรมส่งเสริมสหกรณ์ทราบภายในเจ็ดวันนับแต่วันออกคำสั่ง ความละเอียดแจ้งแล้ว นั้น

กรมส่งเสริมสหกรณ์พิจารณาแล้วเห็นว่า พระราชบัญญัติสหกรณ์ พ.ศ. ๒๕๔๒ มาตรา ๕๓ บัญญัติให้ที่ประชุมใหญ่ของสหกรณ์เลือกตั้งผู้ตรวจสอบกิจการทำหน้าที่ตรวจสอบกิจการของสหกรณ์ ให้เป็นไปด้วยความเรียบร้อยตามวัตถุประสงค์และอำนาจกระทำการที่กำหนดในข้อบังคับสหกรณ์หรือกฎหมาย ช่วยเหลือตนเองและช่วยเหลือซึ่งกันและกันของบรรดาสมาชิก ตามอุดมการณ์ หลักการและวิธีการสหกรณ์ และป้องกันหรือแก้ไขไม่ให้อสังหาริมทรัพย์ดำเนินการโดยไม่ชอบด้วยกฎหมาย ข้อบังคับ ระเบียบของสหกรณ์ หรือระเบียบคำสั่งของนายทะเบียนสหกรณ์ ดังนั้น เพื่อให้การตรวจสอบกิจการสหกรณ์เป็นไปอย่างมีประสิทธิภาพตามเจตนารมณ์ของกฎหมาย สมควรแนะนำให้ผู้ตรวจสอบกิจการปฏิบัติดังนี้

๑. ตรวจสอบกิจการสหกรณ์ด้วยความเป็นอิสระไม่อยู่ในการครอบงำของผู้ใด และผู้ตรวจสอบกิจการต้องรับผิดชอบต่อความเสียหายของสหกรณ์ ถ้าผู้ตรวจสอบกิจการปล่อยปละละเลยในเรื่องนั้น

๒. การรายงานผลการตรวจสอบเมื่อพบว่าผู้ใดกระทำการหรืองดเว้นกระทำการอันอาจเป็นเหตุให้สหกรณ์เสียหาย หรือเกิดความเสื่อมเสียประโยชน์ของสหกรณ์หรือมีการดำเนินงานไม่เป็นไปตามวัตถุประสงค์อำนาจกระทำการที่กำหนดในข้อบังคับ หรือฝ่าฝืนกฎหมาย ข้อบังคับ ระเบียบสหกรณ์ หรือระเบียบคำสั่งของนายทะเบียนสหกรณ์หรือมีข้อบกพร่อง ผู้ตรวจสอบกิจการต้องรายงานให้คณะกรรมการดำเนินการสหกรณ์ทราบและพิจารณาแก้ไขโดยไม่ชักช้า

๓. การรายงานตาม ข้อ ๒ ขอความร่วมมือกับผู้ตรวจสอบกิจการ ส่งรายงานนั้นส่งสำนักงานสหกรณ์จังหวัด หรือสำนักงานส่งเสริมสหกรณ์กรุงเทพมหานคร พื้นที่ ๑ หรือพื้นที่ ๒ แล้วแต่กรณีโดยเร็วด้วย หากไม่ได้รับความร่วมมือ สหกรณ์จังหวัดหรือผู้อำนวยการสำนักงานส่งเสริมสหกรณ์กรุงเทพมหานครในฐานะรองนายทะเบียนสหกรณ์ จะใช้อำนาจตามมาตรา ๑๗ แห่งพระราชบัญญัติสหกรณ์ พ.ศ. ๒๕๔๒ สั่งเป็นหนังสือให้ผู้ตรวจสอบกิจการส่งสำเนารายงานดังกล่าวหรือเรียนให้มาชี้แจงก็ได้

/ ๔. ถ้าในรายงาน

๔. ถ้าในรายงานของผู้ตรวจสอบกิจการมีข้อเสนอให้สหกรณ์แก้ไขความบกพร่อง ต้องติดตามตรวจสอบการแก้ไขของสหกรณ์อย่างใกล้ชิดด้วย แต่ถ้าเห็นว่าในรายงานนั้นมีความบกพร่องทำให้สหกรณ์เกิดความเสียหาย หรืออาจเกิดความเสียหายหรืออาจเกิดความเสื่อมประโยชน์ต่อสหกรณ์หรือสมาชิก รองนายทะเบียนสหกรณ์ต้องพิจารณาดำเนินการสั่งการแก้ไขตามอำนาจหน้าที่โดยรวดเร็ว เพื่อป้องกันหรือบรรเทาความเสียหายมิให้เกิดแก่สหกรณ์หรือสมาชิก

๕. เมื่อรองนายทะเบียนสหกรณ์ได้สั่งการให้สหกรณ์แก้ไขอย่างไรแล้ว ให้รายงานกรมส่งเสริมสหกรณ์ทราบภายในกำหนดเวลาตามหนังสือที่อ้างถึง

จึงเรียนมาเพื่อโปรดทราบ และแจ้งให้สหกรณ์จังหวัดถือปฏิบัติต่อไป

ขอแสดงความยินดี



(นางบริสุทธิ์ เปรมประพันธ์)
รองอธิบดี รักษาราชการแทน
อธิบดีกรมส่งเสริมสหกรณ์

สำนักนายทะเบียนและกฎหมาย

โทร. ๐ ๒๒๔๒ ๕๐๔๒

โทรสาร. ๐ ๒๒๔๒ ๖๕๙๕

ไปรษณีย์อิเล็กทรอนิกส์ : cpd__rlo@cpd.go.th

www.cpd.go.th

การประชุมใหญ่ของสหกรณ์

พระราชบัญญัติสหกรณ์ พ.ศ. ๒๕๔๒

มาตรา ๕๔ ให้คณะกรรมการดำเนินการสหกรณ์เรียกประชุมสามัญปีละหนึ่งครั้งภายในหนึ่งร้อยห้าสิบวันนับแต่วันสิ้นปีทางบัญชีของสหกรณ์นั้น

มาตรา ๕๕ เมื่อมีเหตุอันสมควร คณะกรรมการดำเนินการสหกรณ์จะเรียกประชุมใหญ่วิสามัญเมื่อใดก็ได้ แต่ถ้านายทะเบียนสหกรณ์มีหนังสือแจ้งให้เรียกประชุมใหญ่วิสามัญ หรือในกรณีที่สหกรณ์ขาดทุนเกินกึ่งของจำนวนทุนเรือนหุ้นที่ชำระแล้ว ต้องเรียกประชุมใหญ่วิสามัญโดยมิชักช้าแต่ไม่เกินสามสิบวันนับแต่วันที่สหกรณ์ทราบ

สมาชิกซึ่งมีจำนวนไม่น้อยกว่าหนึ่งในห้าของจำนวนสมาชิกทั้งหมด หรือไม่น้อยกว่าหนึ่งร้อยคน หรือผู้แทนสมาชิกในกรณีที่มิใช่ผู้แทนสมาชิกตามมาตรา ๕๖ ซึ่งมีจำนวนไม่น้อยกว่าหนึ่งในห้าของจำนวนผู้แทนสมาชิกทั้งหมด หรือไม่น้อยกว่าห้าสิบคนลงลายมือชื่อทำหนังสือร้องขอต่อคณะกรรมการดำเนินการสหกรณ์ ให้เรียกประชุมใหญ่วิสามัญก็ได้

ในกรณีที่สมาชิก หรือผู้แทนสมาชิกของสหกรณ์เป็นผู้ร้องขอให้เรียกประชุมใหญ่วิสามัญ ให้คณะกรรมการดำเนินการสหกรณ์เรียกประชุมใหญ่วิสามัญภายในสามสิบวันนับแต่วันที่รับคำร้องขอ ถ้าคณะกรรมการดำเนินการสหกรณ์ไม่เรียกประชุมใหญ่วิสามัญภายในกำหนดระยะเวลาดังกล่าว ให้นายทะเบียนสหกรณ์มีอำนาจเรียกประชุมใหญ่วิสามัญภายในระยะเวลาตามที่เห็นสมควรก็ได้

นายทะเบียนสหกรณ์

- หนังสือกรมส่งเสริมสหกรณ์ ที่ กษ ๑๑๐๘/๑๘ ลงวันที่ ๓๐ พฤศจิกายน ๒๕๔๙ เรื่องการประชุมใหญ่สามัญประจำปีภายในหนึ่งร้อยห้าสิบวัน นับแต่วันสิ้นปีทางบัญชีของสหกรณ์
- หนังสือกรมส่งเสริมสหกรณ์ ที่ กษ ๑๑๐๘/๒๖ ลงวันที่ ๓๐ มีนาคม ๒๕๔๗ เรื่อง การใช้อำนาจนายทะเบียนสหกรณ์ตามมาตรา ๕๕ วรรคท้าย แห่งพระราชบัญญัติสหกรณ์ พ.ศ. ๒๕๔๒
- หนังสือกระทรวงเกษตรและสหกรณ์ที่ กษ ๐๒๑๖/๒๙๖๑๒ ลงวันที่ ๒๔ พฤศจิกายน ๒๕๔๓ เรื่องตอบข้อหารือเรื่องการเพิ่มวาระการประชุมใหญ่ของสหกรณ์โดยสมาชิกในวันประชุมใหญ่
- หนังสือกระทรวงเกษตรและสหกรณ์ที่ กษ ๐๒๑๖/๐๙๖๓๙ ลงวันที่ ๒ พฤษภาคม ๒๕๔๓ เรื่อง ตอบข้อหารือเกี่ยวกับการรับรองรายงานการประชุม
- หนังสือกระทรวงเกษตรและสหกรณ์ที่ กษ ๐๒๑๖/๒๔๒๒๗ ลงวันที่ ๓๐ ตุลาคม ๒๕๔๔ เรื่อง ตอบข้อหารือเกี่ยวกับการเลือกตั้งคณะกรรมการดำเนินการสหกรณ์ (ในส่วนที่เกี่ยวข้องกับการประชุมใหญ่ของสหกรณ์)



ที่ กษ ๑๑๐๘/๑๘

กรมส่งเสริมสหกรณ์ เทเวศร์ กทม. ๑๐๒๐๐

๓๐ พฤศจิกายน ๒๕๕๙

เรื่อง การประชุมใหญ่สามัญประจำปีภายในหนึ่งร้อยห้าสิบวัน นับแต่วันสิ้นปีทางบัญชีของสหกรณ์

เรียน ผู้ว่าราชการทุกจังหวัด

อ้างถึง หนังสือกระทรวงเกษตรและสหกรณ์ที่ กษ ๑๑๐๑/ว.๑๐๒๑๒ ลงวันที่ ๑๘ กุมภาพันธ์ ๒๕๕๑

ตามหนังสือที่อ้างถึง นายทะเบียนสหกรณ์ได้กำหนดวิธีปฏิบัติในการประชุมใหญ่สามัญประจำปีภายในหนึ่งร้อยห้าสิบวัน นับแต่วันสิ้นปีทางบัญชีสหกรณ์ ตามมาตรา ๒๗ วรรคสอง แห่งพระราชบัญญัติสหกรณ์ พ.ศ. ๒๕๑๑ ตลอดจนกรณีที่สหกรณ์ไม่สามารถประชุมใหญ่สามัญประจำปีภายในกำหนดเวลาดังกล่าวได้ นั้น

นายทะเบียนสหกรณ์พิจารณาแล้วเห็นว่า เพื่อให้สหกรณ์ปฏิบัติเป็นไปตามพระราชบัญญัติสหกรณ์ พ.ศ. ๒๕๕๒ มาตรา ๕๔ ประกอบมาตรา ๖๖ และมาตรา ๖๗ จึงยกเลิกหนังสือที่อ้างถึง และให้สหกรณ์ถือปฏิบัติในการประชุมใหญ่ดังนี้

๑. คณะกรรมการดำเนินการต้องเรียกประชุมใหญ่สามัญปีละหนึ่งครั้ง เพื่อพิจารณางบดุลและรายงานประจำปีแสดงผลการดำเนินงานของสหกรณ์ ภายในหนึ่งร้อยห้าสิบวันนับแต่วันสิ้นปีทางบัญชีของสหกรณ์ รวมทั้งเลือกตั้งคณะกรรมการดำเนินการ เพื่อให้เป็นไปตามมาตรา ๕๔ ประกอบมาตรา ๕๐ มาตรา ๖๖ มาตรา ๖๗ แห่งพระราชบัญญัติสหกรณ์ พ.ศ. ๒๕๕๒

๒. กรณีสหกรณ์ยังจัดทำงบดุลไม่แล้วเสร็จ หรือผู้สอบบัญชีไม่สามารถรับรองงบดุลได้ภายในหนึ่งร้อยห้าสิบวันนับแต่วันสิ้นปีทางบัญชีของสหกรณ์ สหกรณ์จะต้องปฏิบัติให้เป็นไปตามมาตรา ๕๔ โดยจัดให้มีการประชุมใหญ่สามัญประจำปีภายในกำหนดระยะเวลาดังกล่าว และให้คณะกรรมการดำเนินการจัดทำวาระเกี่ยวกับการเลือกตั้งกรรมการดำเนินการ การจัดทำงบดุลและรายงานประจำปีแสดงผลการดำเนินงานของสหกรณ์ เพื่อให้ที่ประชุมใหญ่ชั่งกถามพร้อมทั้งจัดทำแผนงาน ประมาณการรายจ่าย และงบประมาณเสนอที่ประชุมใหญ่สามัญประจำปีพิจารณาอนุมัติหรือรับทราบแล้วแต่กรณี

เมื่อสหกรณ์จัดทำงบดุลแล้วเสร็จและผู้สอบบัญชีได้รับรองงบดุลแล้ว สหกรณ์ต้องจัดให้มีการประชุมใหญ่วิสามัญเพื่อพิจารณาอนุมัติงบดุล และส่งสำเนารายงานประจำปีกับงบดุลซึ่งที่ประชุมใหญ่พิจารณาแล้วไปยังนายทะเบียนสหกรณ์ภายในสามสิบวันนับแต่วันที่มีการประชุมใหญ่ตามมาตรา ๖๖ และมาตรา ๖๗ ด้วยหากสหกรณ์ไม่ส่งสำเนางบดุลและรายงานประจำปีต่อนายทะเบียนสหกรณ์เป็นเวลาสามปีติดต่อกัน นายทะเบียนสหกรณ์อาจใช้อำนาจสั่งเลิกสหกรณ์ตามมาตรา ๗๑(๒) ได้

๓. หากปรากฏว่าสหกรณ์ไม่จัดให้มีการประชุมใหญ่สามัญประจำปีภายใน ๑๕๐ วันนับแต่วันสิ้นปีทางบัญชี สหกรณ์จังหวัดในฐานะรองนายทะเบียนสหกรณ์สามารถมีหนังสือแจ้งให้สหกรณ์เรียกประชุมใหญ่

เพื่อเลือกตั้งคณะกรรมการดำเนินการ พิจารณางบดุลและรายงานประจำปี แสดงผลการดำเนินงานของสหกรณ์ พร้อมทั้งจัดทำแผนงานประมาณการรายจ่ายและงบประมาณโดยสหกรณ์ต้องเรียกประชุมใหญ่โดยมีชั้กช้านับแต่วันที่สหกรณ์ทราบคำสั่งตามมาตรา ๕๕ วรรคแรก และสหกรณ์ยังไม่เรียกประชุมใหญ่จนทำให้เสื่อมเสียผลประโยชน์ของสหกรณ์หรือสมาชิกสหกรณ์จังหวัดในฐานะรองนายทะเบียนสหกรณ์มีอำนาจออกคำสั่งให้สหกรณ์ปฏิบัติตาม มาตรา ๒๒(๑) และตามมาตรา ๑๓๓ ผู้ใดฝ่าฝืนไม่แก้ไขข้อบกพร่องตามที่นายทะเบียนสหกรณ์สั่งการตามมาตรา ๒๒ (๑) ต้องระวางโทษปรับไม่เกินหนึ่งหมื่นบาท

จึงเรียนมาเพื่อโปรดทราบ และให้สหกรณ์จังหวัดแจ้งให้สหกรณ์ทราบและถือปฏิบัติต่อไป

ขอแสดงความนับถือ

(ลงนาม) ปราโมช ถาวร

(นายปราโมช ถาวร)

รองอธิบดีกรมส่งเสริมสหกรณ์

นายทะเบียนสหกรณ์

สำนักจัดตั้งและส่งเสริมสหกรณ์

โทร. ๐ ๒๒๘๒ ๕๐๘๒

โทรสาร ๐ ๒๒๘๒ ๕๐๘๒

E-mail : cpd_cepo@cpd.go.th

www.cpd.go.th



บันทึกข้อความ

ส่วนราชการ กรมส่งเสริมสหกรณ์ สำนักจัดตั้งและส่งเสริมสหกรณ์ โทร. ๐ ๒๒๔๒ ๕๐๔๒

ที่ กษ ๑๑๐๘/๒๖

วันที่ ๓๐ มีนาคม ๒๕๔๗

เรื่อง การใช้อำนาจนายทะเบียนสหกรณ์ตามมาตรา ๕๕ วรรคท้าย แห่งพระราชบัญญัติสหกรณ์ พ.ศ. ๒๕๔๒

เรียน สหกรณ์จังหวัดทุกจังหวัด

ด้วยนายทะเบียนสหกรณ์ ได้มอบอำนาจให้รองนายทะเบียนสหกรณ์ที่แต่งตั้งจากผู้อำนวยการสำนักงานส่งเสริมสหกรณ์ พื้นที่ ๑ พื้นที่ ๒ หรือ สหกรณ์จังหวัด เรียกประชุมใหญ่วิสามัญตามมาตรา ๕๕ วรรคท้าย ตามคำสั่งนายทะเบียนสหกรณ์ ที่ ๘๒๗/๒๕๔๖ ลงวันที่ ๑๓ ตุลาคม ๒๕๔๖ ข้อ ๔.๔(๖) ซึ่งประกาศราชกิจจานุเบกษา เล่มที่ ๑๒๐ ตอนพิเศษ ๑๓๔ ง ลงวันที่ ๒๐ พฤศจิกายน ๒๕๔๖

ดังนั้นเพื่อให้การใช้อำนาจดังกล่าวเป็นไปในแนวทางเดียวกัน นายทะเบียนสหกรณ์จึงกำหนดแนวทางและขั้นตอนการเรียกประชุมใหญ่วิสามัญ กรณีที่สมาชิกร้องขอต่อคณะกรรมการดำเนินการสั่งให้เรียกประชุมใหญ่วิสามัญแต่คณะกรรมการดำเนินการสั่งไม่เรียกประชุมใหญ่วิสามัญ ดังนี้

๑. สมาชิกผู้ร้องขอเปิดประชุมใหญ่วิสามัญต้องแจ้งนายทะเบียนสหกรณ์ เพื่อขอให้นายทะเบียนสหกรณ์เรียกประชุมใหญ่วิสามัญกรณีที่คณะกรรมการดำเนินการไม่เรียกประชุมใหญ่วิสามัญตามมาตรา ๕๕ วรรคท้าย โดยมีเอกสารประกอบการแจ้ง คือ สำเนาหนังสือร้องขอเปิดประชุมใหญ่วิสามัญต่อคณะกรรมการดำเนินการพร้อมสำเนาลายมือชื่อสมาชิกผู้ร้องขอขอให้เปิดประชุมใหญ่วิสามัญ

๒. ระยะเวลาในการแจ้งนายทะเบียนสหกรณ์ทราบ กรณีคณะกรรมการดำเนินการประชุมและมีมติไม่เรียกประชุมใหญ่วิสามัญ ก็ไม่จำเป็นต้องรอให้ครบกำหนดสามสิบวัน ตามมาตรา ๕๕ วรรคท้าย โดยให้ถือวันที่ประชุมพิจารณาและมีมติดังกล่าวเป็นวันครบกำหนด แต่หากคณะกรรมการดำเนินการปล่อยให้ระยะเวลาล่วงเลยมามีได้เรียกประชุมใหญ่วิสามัญภายในกำหนดสามสิบวัน นับแต่วันที่ร้องขอดังกล่าวก็ต้องรอให้ครบกำหนดสามสิบวันก่อน

๓. เมื่อนายทะเบียนสหกรณ์ได้รับเรื่องจากสมาชิกผู้ร้องขอตามข้อ ๑ หากพิจารณาแล้วเห็นว่าคณะกรรมการดำเนินการไม่เรียกประชุมใหญ่วิสามัญภายในกำหนดระยะเวลาดังกล่าวตามข้อ ๒ โดยไม่มีเหตุผลอันสมควรนายทะเบียนสหกรณ์มีอำนาจเรียกประชุมใหญ่วิสามัญในระยะเวลาตามที่เห็นสมควรก็ได้ หากเห็นว่าสมควรให้เรียกประชุมใหญ่วิสามัญเพื่อการใดการหนึ่งโดยสุจริตย่อมสามารถดำเนินการได้แต่ถ้านายทะเบียนสหกรณ์ได้พิจารณาข้อเรียกร้องให้เรียกประชุมใหญ่วิสามัญแล้วเห็นว่าไม่มีเหตุอันสมควรนายทะเบียนสหกรณ์จะไม่เรียกประชุมใหญ่วิสามัญก็สามารถทำได้

จึงเรียนมาเพื่อทราบและใช้เป็นแนวทางในการปฏิบัติ

(ลงนาม) สรพล เถระพัฒน์

(นายสรพล เถระพัฒน์)

รองอธิบดีกรมส่งเสริมสหกรณ์

รองนายทะเบียนสหกรณ์ ปฏิบัติการแทน

นายทะเบียนสหกรณ์



ที่ กษ ๐๒๑๖ / ๒๕๖๑๒

กระทรวงเกษตรและสหกรณ์
ถนนราชดำเนินนอก กทม. ๑๐๒๐๐

๒๔ พฤศจิกายน ๒๕๕๓

เรื่อง ตอบข้อหารือเรื่องการเพิ่มวาระการประชุมใหญ่ของสหกรณ์โดยสมาชิกในวันประชุมใหญ่

เรียน ผู้ว่าราชการจังหวัดสงขลา

อ้างถึง หนังสือจังหวัดสงขลา ต่วนที่สุด ที่ สข ๐๐๑๓/๒๕๖๑๓ ลงวันที่ ๑๔ พฤศจิกายน ๒๕๕๓

ตามหนังสือที่อ้างถึงแจ้งว่า ในการประชุมใหญ่ของสหกรณ์ได้มีสมาชิกเสนอเพิ่มวาระเรื่องต่างๆ ให้ที่ประชุมได้พิจารณาโดยขอเพิ่มในวันที่ประชุมใหญ่ (ระหว่างการประชุม) จะกระทำหรือไม่ และในวาระเรื่องอื่นๆ สมาชิกสามารถเสนอให้ที่ประชุมพิจารณาหรือเพื่อทราบในเรื่องลักษณะใดบ้างความละเอียดแจ้งแล้วนั้น

นายทะเบียนสหกรณ์ได้พิจารณาจากข้อบังคับของสหกรณ์โดยทั่วไปเรื่องการแจ้งกำหนดการประชุมใหญ่แล้วเห็นว่า ตามที่ข้อบังคับกำหนดให้สหกรณ์มีหนังสือแจ้งวัน เวลา สถานที่ และเรื่องที่จะประชุมให้บรรดาสมาชิกหรือผู้แทนสมาชิกรับล่วงหน้า เพื่อเปิดโอกาสให้สมาชิกได้ศึกษา พิจารณา ตรวจสอบ หรือเพื่อเตรียมตัวซักถาม หรือ แสดงความคิดเห็นในเรื่องต่างๆ ตามที่สหกรณ์ได้แจ้งมา ซึ่งตามปกติการจัดการประชุมใหญ่สหกรณ์จะกำหนดวาระต่างๆ ไว้อย่างชัดเจน รวมทั้งกำหนดวาระเรื่องอื่นๆ (ถ้ามี) ไว้ด้วย และเปิดโอกาสให้สมาชิกได้พิจารณาเพื่อลงมติทั้งการอนุมัติหรือการรับทราบของแต่ละวาระ ดังนั้นการที่สมาชิกขอเพิ่มวาระในวันประชุมใหญ่โดยไม่ได้แจ้งล่วงหน้าจึงไม่สามารถกระทำได้ ซึ่งสมาชิกสามารถใช้สิทธิในการเสนอเรื่องต่าง ๆ ในวาระอื่นๆ ได้ แต่การพิจารณาของที่ประชุมใหญ่อาจจะไม่ได้ข้อยุติในทันที ซึ่งคณะกรรมการดำเนินการจะต้องรับข้อเสนอนำไปพิจารณาอีกครั้งหนึ่งเพื่อนำเสนอในการประชุมใหญ่คราวต่อไป

จึงเรียนมาเพื่อโปรดทราบ และแจ้งให้สหกรณ์จังหวัดสงขลาได้รับทราบต่อไป

ขอแสดงความนับถือ

(ลงนาม) อุดร ขจรเวหาศน์

(นายอุดร ขจรเวหาศน์)

รองปลัดกระทรวงเกษตรและสหกรณ์

รองนายทะเบียนสหกรณ์ ปฏิบัติการราชการแทน

นายทะเบียนสหกรณ์

สำนักปลัดกระทรวงเกษตรและสหกรณ์

สำนักพัฒนาสถาบันเกษตรกร

โทร. ๐ ๒๒๕๑ ๘๓๐๑



ที่ กษ ๐๒๑๖/๐๙๖๓๙

กระทรวงเกษตรและสหกรณ์
ถนนราชดำเนินนอก กทม. ๑๐๒๐๐

วันที่ ๒ พฤษภาคม ๒๕๕๓

เรื่อง ตอบข้อหารือเกี่ยวกับการรับรองรายงานการประชุม

เรียน ผู้ว่าราชการจังหวัดสุโขทัย

อ้างถึง หนังสือจังหวัดสุโขทัย ที่ สท ๐๐๑๓/๔๖๔๗ ลงวันที่ ๒๐ มีนาคม ๒๕๕๓

ตามหนังสือที่อ้างถึงแจ้งว่า จังหวัดสุโขทัย ขอหารือวิธีการปฏิบัติเกี่ยวกับการรับรองรายงานการประชุมว่าเมื่อมีการประชุมใหญ่มีการรับรองรายงานการประชุมทันทีหลังจากการประชุมสิ้นสุดลง โดยยังมีได้มีการจัดบันทึกลงในสมุดรายงานการประชุม เพียงอ่านสรุปมติให้ที่ประชุมรับรองว่าเหมาะสมหรือไม่อย่างไรนั้น

นายทะเบียนสหกรณ์ได้พิจารณาแล้วเห็นว่า การรับรองรายงานการประชุมใหญ่ของสหกรณ์สามารถกระทำได้ ๓ วิธี ดังนี้

๑. รับรองในการประชุมครั้งนั้นหลังจากการประชุมสิ้นสุดลง โดยให้ประธานกรรมการหรือเลขานุการของที่ประชุม อ่านสรุปมติให้ที่ประชุมพิจารณารับรอง ซึ่งวิธีนี้จะใช้สำหรับกรณีเร่งด่วนเท่านั้น

๒. รับรองในการประชุมครั้งต่อไป โดยประธานกรรมการหรือเลขานุการเสนอรายงานการประชุมครั้งที่แล้วมาให้ที่ประชุมพิจารณารับรอง ซึ่งเป็นวิธีที่สหกรณ์โดยทั่วไปได้ถือปฏิบัติอยู่แล้ว ทั้งนี้เนื่องจากในการประชุมใหญ่ของสหกรณ์ การลงมติในวาระต่างๆ เป็นการลงมติของสมาชิกหรือผู้แทนสมาชิกที่มีจำนวนมากใช้เสียงข้างมาก ดังนั้น แม้ว่าการประชุมครั้งที่แล้วมา จะมีสมาชิกหรือผู้แทนสมาชิกบางคนมิได้เข้าร่วมประชุมก็ตามแต่การรับรองรายงานการประชุมได้ใช้เสียงข้างมาก หากไม่มีข้อทักท้วงจึงถือเป็นการรับรองรายงานการประชุม

๓. รับรองโดยการแจ้งเวียนใช้ในกรณีที่ไม่มีการประชุมครั้งต่อไป หรือมีแต่ยังกำหนดเวลาครั้งต่อไปยังไม่ได้หรือมีระยะเวลาห่างจากการประชุมครั้งนั้นมาก ให้เลขานุการส่งรายงานการประชุมไปให้สมาชิกพิจารณารับรองภายในระยะเวลาที่กำหนด ซึ่งตามปกติสหกรณ์จะจัดให้มีการประชุมใหญ่สามัญปีละหนึ่งครั้งเท่านั้น การประชุมในครั้งต่อไปจึงมีระยะเวลาที่ห่างกันมาก ดังนั้น เลขานุการอาจจะใช้วิธีนี้โดยการส่งรายงานการประชุมไปให้สมาชิก หรือผู้แทนสมาชิกได้พิจารณารับรองภายในระยะเวลาที่สหกรณ์กำหนดก็ได้ แต่วิธีดังกล่าวอาจทำให้สหกรณ์ยุ่งยากและสิ้นเปลืองค่าใช้จ่ายในการจัดทำและจัดส่งรายงานการประชุม

และสำหรับการรับรองรายงานการประชุมของคณะกรรมการดำเนินการซึ่งตามปกติจะประชุมทุกๆ เดือน สหกรณ์ควรใช้การรับรองรายงานการประชุมตามวิธีที่ ๒ จะเหมาะสมกว่า เว้นแต่กรณีมีการเปลี่ยนแปลง

คณะกรรมการดำเนินการใหม่ทั้งคณะ ที่มีใช้คนเดิม ชุดเดิม การรับรองรายงานการประชุมใหญ่ครั้งดังกล่าว จึงควร
รับรองตามวิธีที่ ๓

จึงเรียนมาเพื่อทราบ และโปรดแจ้งให้สหกรณ์จังหวัดสุโขทัยได้รับทราบ และถือปฏิบัติต่อไป

ขอแสดงความนับถือ

(ลงนาม) อภิชาติ พงษ์ศรีหดุลชัย
(นายอภิชาติ พงษ์ศรีหดุลชัย)
รองปลัดกระทรวงเกษตรและสหกรณ์
รองนายทะเบียนสหกรณ์ ปฏิบัติราชการแทน
นายทะเบียนสหกรณ์

สำนักงานปลัดกระทรวง
สำนักงานพัฒนาสถาบันเกษตรกร
โทร. ๐ ๒๒๕๑ ๘๓๐๑

๓๐ ตุลาคม ๒๕๕๔

เรื่อง ตอบข้อหารือเกี่ยวกับการเลือกตั้งคณะกรรมการดำเนินการสหกรณ์

เรียน ประธานกรรมการสหกรณ์ออมทรัพย์ครูกรมสามัญศึกษา จำกัด

อ้างถึง หนังสือสหกรณ์ออมทรัพย์ ที่ สอ.สศ/ ๑๖๕๙ ลงวันที่ ๒๒ ตุลาคม ๒๕๕๔

ตามหนังสือที่อ้างถึง สหกรณ์ออมทรัพย์ครูกรมสามัญศึกษา จำกัด ขอหารือเกี่ยวกับขั้นตอนและวิธีปฏิบัติในการเลือกตั้งคณะกรรมการดำเนินการสหกรณ์ ตามนัยมาตรา ๕๐ แห่งพระราชบัญญัติสหกรณ์ พ.ศ. ๒๕๔๒ มีประเด็นที่ข้อหารือหลายประการ ความละเอียดแจ้งแล้ว นั้น

นายทะเบียนสหกรณ์ได้พิจารณาแล้วมีความเห็นดังต่อไปนี้

๑. การเลือกตั้งคณะกรรมการดำเนินการสหกรณ์ และข้อกำหนดเกี่ยวกับการประชุมใหญ่ โดยนัยแห่งกฎหมายว่าด้วยสหกรณ์ สหกรณ์ไม่อาจกำหนดโดยระเบียบของสหกรณ์ เนื่องจากมาตรา ๔๓(๙) และมาตรา ๔๓(๔) แห่งพระราชบัญญัติสหกรณ์ พ.ศ. ๒๕๔๒ ต้องนำเรื่องดังกล่าวกำหนดไว้ในข้อบังคับ แม้ว่า ระเบียบนั้นจะกำหนดขึ้นโดยความเห็นชอบของที่ประชุมใหญ่ ก็ไม่สอดคล้องกับเจตนารมณ์ของกฎหมาย ที่ประสงค์ให้เรื่องดังกล่าวต้องจดทะเบียนกับนายทะเบียนสหกรณ์

๒. สหกรณ์อาจกำหนดการประชุมใหญ่ ๒ วัน ต่อเนื่องกันได้โดยกำหนดวาระการประชุม สถานที่ประชุมไว้แห่งเดียวกันให้ชัดเจนและการประชุมต้องมีสมาชิกอยู่ในที่ประชุมครบองค์ประชุมตลอดเวลาการประชุม จึงจะเป็นการประชุมใหญ่ที่ชอบด้วยกฎหมายและข้อบังคับ

๓. ที่ประชุมใหญ่หมายถึง “ที่ประชุมร่วมกันของบรรดาสมาชิกหรือผู้แทนสมาชิกแล้วแต่กรณี ซึ่งได้มาประชุมกันเพื่อพิจารณาหรือรับทราบเกี่ยวกับการดำเนินการของสหกรณ์ ตามที่ข้อบังคับสหกรณ์ หรือกฎหมายว่าด้วยสหกรณ์กำหนดไว้ “ ซึ่งองค์ประกอบของที่ประชุมใหญ่จะต้องประกอบไปด้วย สถานที่และเวลา ที่ประชุม องค์ประชุม วาระการประชุม และมติที่ประชุม สถานที่ประชุมจะต้องเป็นสถานที่เดียวกันหรือบริเวณเดียวกัน พอที่สมาชิกหรือผู้แทนสมาชิกจะสามารถแสดงความคิดเห็นโต้ตอบกันได้ในขณะที่ดำเนินการประชุมนั้น ดังนั้น การที่สหกรณ์กำหนดให้หน่วยเลือกตั้งเป็น “ที่ประชุมใหญ่” จึงไม่เป็นไปตามหลักเกณฑ์ดังกล่าว หน่วยเลือกตั้งเป็นสถานที่ที่สมาชิกส่วนหนึ่งไปทำกิจกรรมลงคะแนนเสียงเลือกตั้งเท่านั้น หากใช่เป็นการประชุมไม่

๔. สหกรณ์สามารถดำเนินการประชุมใหญ่โดยผู้แทนสมาชิกได้ แต่ผู้แทนสมาชิกต้องได้มาตามที่กำหนดในข้อบังคับ

คำแนะนำสำหรับสหกรณ์

การเลือกตั้งคณะกรรมการดำเนินการสหกรณ์ จะทำได้ก็แต่เฉพาะในที่ประชุมใหญ่ของสหกรณ์เท่านั้น กรณีสหกรณ์มีสมาชิกมากแต่เพื่อให้เกิดความสะดวกรวดเร็วในการเลือกตั้งของที่ประชุมใหญ่ สหกรณ์มีวิธีปฏิบัติได้หลายวิธี โดยกำหนดวิธีการเลือกตั้งอย่างใดอย่างหนึ่งไว้ในข้อบังคับ ดังนี้

๑. กำหนดให้มีการประชุมใหญ่โดยผู้แทนสมาชิก ซึ่งจะมีจำนวนผู้เข้าประชุมใหญ่และใช้สิทธิเลือกตั้งเฉพาะผู้แทนสมาชิกที่อยู่ในที่ประชุมเท่านั้น

๒. สหกรณ์เปิดรับสมัครผู้จะเป็นประธานกรรมการและกรรมการอื่นล่วงหน้า กำหนดเบอร์ผู้สมัคร และให้สมาชิกที่มาประชุมใหญ่หย่อนบัตรลงคะแนนเลือกตั้งลงในหีบบัตรที่ตั้งไว้ในที่ประชุมใหญ่ แต่กำหนดเวลาการลงคะแนนให้เสร็จสิ้นก่อนวาระการประชุมครั้งแรกจะเริ่มขึ้น

๓. หากสหกรณ์ต้องการให้มีกรรมการกระจายในเขตสมาชิกอย่างทั่วถึง อาจกำหนดในข้อบังคับว่า ในเขตสมาชิกใดบ้างที่จะให้มีกรรมการและมีได้เขตละกี่คน เมื่อถึงคราวเลือกตั้งก็ให้สมาชิกในเขตสมัครเข้ารับเลือกตั้งในที่ประชุมใหญ่ สมาชิกที่มาประชุมก็ดำเนินการเลือกตั้งให้ได้กรรมการตามจำนวนที่กำหนดในแต่ละเขต

๔. สหกรณ์อาจกำหนดระเบียบว่าด้วยการสรรหาบุคคลที่จะเสนอให้ที่ประชุมใหญ่เลือกตั้งเป็นคณะกรรมการดำเนินการสหกรณ์ พ.ศ.... เพื่อใช้สรรหาบุคคลที่จะเสนอให้ที่ประชุมใหญ่เลือกตั้งให้เป็นกรรมการดำเนินการสหกรณ์ ขั้นตอนการสรรหายังไม่เป็นการเลือกตั้งคณะกรรมการดำเนินการสหกรณ์ตามนัยมาตรา ๕๐ แห่งพระราชบัญญัติสหกรณ์ พ.ศ. ๒๕๔๒ จึงไม่อยู่ภายใต้บังคับของบทมาตราดังกล่าว การสรรหาจึงไม่ต้องทำในที่ประชุมใหญ่และสามารถดำเนินการก่อนวันประชุมใหญ่ได้ ผลการสรรหาไม่ทำให้ผู้ได้รับการสรรหาเป็นกรรมการสหกรณ์ ต่อเมื่อให้ที่ประชุมใหญ่ทำการพิจารณาเลือกตั้งผู้ได้รับการสรรหาแล้ว ผู้นั้นจึงเป็นกรรมการดำเนินการสหกรณ์ ดังนั้น สหกรณ์จึงไม่จำเป็นต้องขยายความหมายของคำว่าที่ประชุมใหญ่ให้กว้างไปกว่านี้ที่มีอยู่ตามกฎหมายซึ่งสหกรณ์ไม่สามารถกระทำเช่นนั้นได้

ในข้อบังคับของสหกรณ์ควรกำหนดข้อความว่า “การสรรหาผู้ที่จะเป็นกรรมการดำเนินการสหกรณ์ ให้เป็นไปตามวิธีการที่กำหนดไว้ในระเบียบของสหกรณ์ที่ต้องได้รับความเห็นชอบจากที่ประชุมใหญ่” เพื่อให้สอดคล้องกับการกำหนดระเบียบว่าด้วยการสรรหา ที่จะกำหนดขึ้นมา

จึงเรียนมาเพื่อโปรดทราบ และถือปฏิบัติต่อไป

ขอแสดงความนับถือ

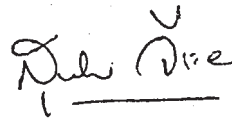

(นายสุทธิพร จีระพันธุ์)

รองปลัดกระทรวงเกษตรและสหกรณ์

รองนายทะเบียนสหกรณ์ ปฏิบัติราชการแทน

นายทะเบียนสหกรณ์

สำนักงานพัฒนาสถาบันเกษตรกร

สำนักงานปลัดกระทรวงเกษตรและสหกรณ์

โทร ๐ ๒๒๔๑ ๘๓๐๑

การจัดสรรกำไรสุทธิประจำปี

พระราชบัญญัติสหกรณ์ พ.ศ. ๒๕๔๒

มาตรา ๖๐ การจัดสรรกำไรสุทธิประจำปีของสหกรณ์ ให้จัดสรรเป็นทุนสำรองไม่น้อยกว่าร้อยละสิบของกำไรสุทธิ และเป็นค่าบำรุงสันนิบาตสหกรณ์แห่งประเทศไทยตามอัตราที่กำหนดในกฎกระทรวง แต่ต้องไม่เกินร้อยละห้าของกำไรสุทธิ

กำไรสุทธิประจำปีที่เหลือจากการจัดสรรเป็นทุนสำรองและค่าบำรุงสันนิบาตสหกรณ์แห่งประเทศไทยที่ประชุมใหญ่อาจจัดสรรได้ภายใต้ข้อบังคับ ดังต่อไปนี้

- (๑) จ่ายเป็นเงินปันผลตามหุ้นที่ชำระแล้ว แต่ต้องไม่เกินอัตราที่กำหนดในกฎกระทรวงสำหรับสหกรณ์แต่ละประเทศ
- (๒) จ่ายเป็นเงินเฉลี่ยคืนให้แก่สมาชิกตามส่วนธุรกิจที่สมาชิกได้ทำไว้กับสหกรณ์ในระหว่างปี
- (๓) จ่ายเป็นเงินโบนัสให้แก่กรรมการและเจ้าหน้าที่ของสหกรณ์ไม่เกินร้อยละสิบของกำไรสุทธิ
- (๔) จ่ายเป็นทุนสะสมไว้ เพื่อดำเนินการอย่างหนึ่งอย่างใดของสหกรณ์ตามที่กำหนดในข้อบังคับ

กระทรวงเกษตรและสหกรณ์

- กฎกระทรวง (พ.ศ. ๒๕๔๓) ออกตามความในพระราชบัญญัติสหกรณ์ พ.ศ. ๒๕๔๒ ให้ไว้ ณ วันที่ ๒๖ กันยายน พ.ศ. ๒๕๔๓ (การจ่ายเงินปันผลตามหุ้น)

นายทะเบียนสหกรณ์

- หนังสือกระทรวงเกษตรและสหกรณ์ที่ กษ ๐๔๐๖/ว.๒๕๗๕๔ ลงวันที่ ๒๕ สิงหาคม ๒๕๔๐ เรื่อง คำแนะนำวิธีปฏิบัติกรณีเงินปันผลและเงินเฉลี่ยคืนค้างจ่ายเป็นระยะเวลานาน
- หนังสือกรมส่งเสริมสหกรณ์ ที่ กษ ๑๑๑๕/๒๕ ลงวันที่ ๑ มิถุนายน ๒๕๕๕ เรื่อง ขอรื้อแนวทางปฏิบัติกรณีสมาชิกขาดสมาชิกภาพแต่ยังไม่ถอนค่าหุ้นคืน
- หนังสือสำนักงานพัฒนาสถาบันเกษตรกร ที่ กษ ๐๒๑๖/๑๒๙๗๐ ลงวันที่ ๒๕ พฤษภาคม ๒๕๔๔ เรื่อง การแก้ไขระเบียบสหกรณ์ว่าด้วยการทำการต่างๆ เกี่ยวกับทรัพย์สินของสหกรณ์
- หนังสือ ที่ กษ ๐๒๑๖/๔๕๔๔ ลงวันที่ ๑๒ เมษายน ๒๕๔๕ เรื่อง คำวินิจฉัยการลงมติของที่ประชุมใหญ่ของสหกรณ์(กรณีไม่เห็นด้วยกับการจัดสรรกำไรสุทธิ)
- คำแนะนำนายทะเบียนสหกรณ์ เรื่อง วิธีปฏิบัติทางบัญชีสำหรับสหกรณ์ที่ประสงค์จะผ่อนใช้คืนเงินค้างขาดทุนสะสมบางส่วน พ.ศ. ๒๕๔๙ ให้ไว้ ณ วันที่ ๒๔ เมษายน ๒๕๔๙

- หนังสือกรมส่งเสริมสหกรณ์ ที่ กษ ๑๑๐๑.๑๑/๑๓๗๖๔ ลงวันที่ ๘ กันยายน ๒๕๔๔ เรื่อง การจัดสรรกำไรสุทธิประจำปีของสหกรณ์การเกษตรกรณีมีรายได้ค้างรับ

การส่งเสริมสหกรณ์

- หนังสือกรมส่งเสริมสหกรณ์ ที่ กษ ๑๑๐๑.๑๑/๐๙๒๑๕ ลงวันที่ ๒ กรกฎาคม ๒๕๔๔ เรื่อง การแก้ไขระเบียบสหกรณ์ว่าด้วยการกระทำการต่างๆ เกี่ยวกับทรัพย์สินของสหกรณ์
- หนังสือกรมส่งเสริมสหกรณ์ ที่ กษ ๑๑๐๔/๓๔๖ ลงวันที่ ๑๕ มกราคม ๒๕๕๐ เรื่อง การกำหนดระเบียบขึ้นถือใช้ของสหกรณ์
- หนังสือกรมส่งเสริมสหกรณ์ ที่ กษ ๑๑๑๕/๔๐๑๖ ลงวันที่ ๒๓ กรกฎาคม ๒๕๕๔ เรื่อง ชักซ้อมแนวทางปฏิบัติในการอนุมัติค่าใช้จ่ายเป็นค่าตอบแทนการถือหุ้นของสมาชิก



กฎกระทรวง

(พ.ศ. ๒๕๔๓)

ออกตามความในพระราชบัญญัติสหกรณ์ พ.ศ. ๒๕๔๒

อาศัยอำนาจตามความในมาตรา ๕ และมาตรา ๖๐ (๑) แห่งพระราชบัญญัติสหกรณ์ พ.ศ. ๒๕๔๒ อันเป็นพระราชบัญญัติที่มีบทบัญญัติบางประการเกี่ยวกับการจำกัดสิทธิและเสรีภาพของบุคคล ซึ่งมาตรา ๒๙ ประกอบกับมาตรา ๓๕ มาตรา ๔๕ ของรัฐธรรมนูญแห่งราชอาณาจักรไทยบัญญัติให้กระทำได้โดยอาศัยอำนาจตามบทบัญญัติแห่งกฎหมาย รัฐมนตรีว่าการกระทรวงเกษตรและสหกรณ์ออกกฎกระทรวงไว้ดังต่อไปนี้

ข้อ ๑ การจ่ายเงินปันผลตามหุ้นที่ชำระแล้วของสหกรณ์แต่ละประเภท ให้จ่ายได้ไม่เกินอัตราร้อยละสิบต่อปี

ข้อ ๒ กฎกระทรวงนี้ให้ใช้บังคับสำหรับรอบระยะเวลาบัญชีที่สิ้นสุดในหรือหลังวันที่ ๓๐ กันยายน พ.ศ. ๒๕๔๓ เป็นต้นไป

ให้ไว้ ณ วันที่ ๒๖ กันยายน พ.ศ. ๒๕๔๓

ประภัตร โพธสุธน

รัฐมนตรีว่าการกระทรวงเกษตรและสหกรณ์

หมายเหตุ : เหตุผลในการประกาศใช้กฎกระทรวงฉบับนี้ คือ เนื่องจากมาตรา ๖๐ (๑) แห่งพระราชบัญญัติสหกรณ์ พ.ศ. ๒๕๔๒ บัญญัติว่า กำไรสุทธิประจำปีที่เหลือจากการจัดสรรเป็นทุนสำรองและค่าบำรุงสันนิบาตสหกรณ์แห่งประเทศไทย ที่ประชุมใหญ่อาจนำมาจัดสรรเป็นเงินปันผลตามหุ้นที่ชำระแล้วได้ภายใต้ข้อบังคับของสหกรณ์ แต่ต้องไม่เกินอัตราที่กำหนดในกฎกระทรวงสำหรับสหกรณ์แต่ละประเภท จึงจำเป็นต้องออกกฎกระทรวงนี้



ที่ กษ ๐๔๐๖/ว.๒๕๗๕๘

กระทรวงเกษตรและสหกรณ์
ถนนราชดำเนินนอก กทม. ๑๐๒๐๐

๒๕ สิงหาคม ๒๕๕๐

เรื่อง คำแนะนำวิธีปฏิบัติกรณีเงินปันผลและเงินเฉลี่ยคืนค้างจ่ายเป็นระยะเวลานาน

เรียน ผู้ว่าราชการจังหวัดทุกจังหวัด

ด้วยปัจจุบัน สหกรณ์หลายแห่งมียอดเงินปันผลและเงินเฉลี่ยคืนค้างจ่ายบางส่วนสะสมอยู่ในงบการเงินเป็นระยะเวลานาน ทำให้งบการเงินต้องแสดงภาวะผูกพันของสหกรณ์เกี่ยวกับการจ่ายคืนเงินปันผลและเงินเฉลี่ยคืนนั้นอย่างต่อเนื่องตลอดมา ซึ่งภาวะผูกพันที่ไม่เคลื่อนไหวดังกล่าว มีผลกระทบต่อข้อมูลที่จะแสดงให้บุคคลทั่วไปได้เห็นถึงสภาพคล่องทางการเงินของสหกรณ์ด้วย ดังนั้น เพื่อปรับปรุงสถานะของภาวะผูกพันดังกล่าวในงบการเงินให้สอดคล้องกับข้อเท็จจริง รวมทั้งยังช่วยอำนวยความสะดวกให้สหกรณ์มีทุนหมุนเวียนเพิ่มขึ้นจากการโอนเปลี่ยนแปลงภาวะผูกพันด้านเงินปันผลและเงินเฉลี่ยคืนค้างจ่ายนั้นไปเป็นเงินสำรองโดยถูกต้องเหมาะสมและสอดคล้องกับกฎหมายนายทะเบียนสหกรณ์ จึงควรกำหนดให้สหกรณ์ถือปฏิบัติเป็นแนวทางเดียวกันดังต่อไปนี้

๑. เงินปันผลและเงินเฉลี่ยคืนค้างจ่ายเป็นระยะเวลานาน ส่วนที่ไม่มีรายละเอียดว่าเป็นของสมาชิกผู้ใด เช่น อาจเกิดจากที่ประชุมใหญ่อนุมัติเงินปันผลและเงินเฉลี่ยคืนไว้สูงกว่าที่จ่ายจริง และไม่ได้ปรับปรุงส่วนที่เกินเข้าเป็นเงินสำรองจนล่วงเลยมานานทำให้ติดตามสาเหตุไม่พบ เป็นต้น ให้สหกรณ์นำเข้าที่ประชุมคณะกรรมการดำเนินการเพื่อขออนุมัติโอนเงินดังกล่าวเข้าเป็นเงินสำรอง จากนั้นให้คณะกรรมการดำเนินการนำเสนอที่ประชุมใหญ่ เพื่ออนุมัติก่อนจึงโอนเข้าเป็นเงินสำรอง และถ้าเงินจำนวนดังกล่าวมีสาระสำคัญต้องเปิดเผยข้อมูลไว้ในหมายเหตุประกอบงบการเงินด้วย

๒. เงินปันผลและเงินเฉลี่ยคืนค้างจ่ายเป็นระยะเวลานาน ส่วนที่มีรายละเอียดว่าสมาชิกผู้ใด ถ้าสมาชิกมีความประสงค์ที่จะมอบให้แก่สหกรณ์ ให้สมาชิกจัดทำหนังสือมอบ (บริจาค) ให้แก่สหกรณ์เป็นรายบุคคล ส่วนวิธีปฏิบัติทางบัญชีให้สหกรณ์ดำเนินการตามระเบียบกรมตรวจบัญชีสหกรณ์ว่าด้วยวิธีปฏิบัติทางบัญชีเกี่ยวกับทรัพย์สินที่สหกรณ์และกลุ่มเกษตรกรได้รับบริจาคหรืออุดหนุน พ.ศ. ๒๕๓๘ ประกาศ ณ วันที่ ๑๙ พฤษภาคม พ.ศ. ๒๕๓๘

๓. เงินปันผลและเงินเฉลี่ยคืนค้างจ่ายเป็นระยะเวลานาน ส่วนที่มีรายละเอียดว่าเป็นของสมาชิกผู้ใด แต่สมาชิกไม่มาติดต่อขอรับทำให้สหกรณ์ต้องตั้งบัญชีค้างจ่ายไว้เป็นเวลานาน ๕ ปี หากสหกรณ์ไม่ประสงค์จะตั้งบัญชีค้างจ่ายไว้ ให้สหกรณ์แจ้งแก่สมาชิกทราบในวันประชุมใหญ่สามัญประจำปีพร้อมปิดประกาศให้เป็นที่ทราบทั่วกัน ณ ที่ทำการสหกรณ์ โดยระบุให้ชัดเจนในประกาศด้วยว่า หากพ้นระยะเวลาที่สหกรณ์กำหนด ให้สมาชิกมารับเงินปันผลและเงินเฉลี่ยคืนแล้ว สหกรณ์จะโอนเงินดังกล่าวเข้าเป็นเงินสำรองต่อไป การโอนบัญชีเงินปันผลและเงินเฉลี่ยคืนค้างจ่ายจำนวนดังกล่าวไปบัญชีเงินสำรองต้องเปิดเผยข้อมูลไว้ในหมายเหตุประกอบงบการเงินด้วย

สำหรับคำแนะนำหรือวิธีปฏิบัติใดที่ขัดหรือแย้งกับคำแนะนำนี้ ให้ถือปฏิบัติตามคำแนะนำนี้แทน
จึงเรียนมาเพื่อทราบ และโปรดแจ้งให้สหกรณ์ทราบ และถือปฏิบัติต่อไปด้วย

ขอแสดงความนับถือ

(ลงชื่อ) ทวีศักดิ์ เสสะเวช
(นายทวีศักดิ์ เสสะเวช)
ปลัดกระทรวงเกษตรและสหกรณ์
นายทะเบียนสหกรณ์

กรมตรวจบัญชีสหกรณ์
กองวิชาการและแผนงาน
โทร ๐ ๒๒๘๑ ๔๑๔๕
โทรสาร ๐ ๒๒๘๒ ๑๑๐๕



บันทึกข้อความ

ส่วนราชการ กรมส่งเสริมสหกรณ์ สำนักนายทะเบียนและกฎหมาย โทร. ๐ ๒๒๔๒ ๕๐๔๒

ไปรษณีย์อิเล็กทรอนิกส์ : cpd_rlo@cpd.go.th <http://webhost.cpd.go.th>

ที่ กษ ๑๑๑๕/๒๕

วันที่ ๑ มิถุนายน ๒๕๕๕

เรื่อง ขอรื้อแนวทางปฏิบัติกรณีสมาชิกขาดสมาชิกภาพแต่ยังไม่ถอนค่าหุ้นคืน

เรียน ผู้อำนวยการสำนักงานส่งเสริมสหกรณ์กรุงเทพมหานคร พื้นที่ ๑

ตามหนังสือสำนักงานส่งเสริมสหกรณ์กรุงเทพมหานคร พื้นที่ ๑ ที่ กษ ๑๑๐๖/๑๒๕๕ ลงวันที่ ๓๐ เมษายน ๒๕๕๕ และที่ กษ ๑๑๐๖/๗๔๔ ลงวันที่ ๑๕ มีนาคม ๒๕๕๕ แจ้งว่าสหกรณ์ออมทรัพย์กรมชลประทาน จำกัด ขอรื้อแนวทางปฏิบัติกรณีสมาชิกขาดสมาชิกภาพแต่ยังไม่ได้ถอนค่าหุ้นคืนสหกรณ์จะขอโอนเงินค่าหุ้นดังกล่าวเข้าเป็นทุนสำรองของสหกรณ์ได้หรือไม่

นายทะเบียนสหกรณ์พิจารณาแล้วเห็นว่า พระราชบัญญัติสหกรณ์ พ.ศ. ๒๕๔๒ ไม่มีบทบัญญัติเป็นการเฉพาะเกี่ยวกับอายุความในการใช้สิทธิเรียกร้องให้สหกรณ์จ่ายคืนเงินค่าหุ้น ประกอบกับมาตรา ๔๓(๕) กำหนดเพียงให้สหกรณ์กำหนดเรื่องการจ่ายคืนค่าหุ้นไว้ในข้อบังคับสหกรณ์ ดังนั้น เมื่อกฎหมายสหกรณ์มิได้บัญญัติไว้โดยเฉพาะในเรื่องอายุความในการใช้สิทธิเรียกร้องค่าหุ้น สหกรณ์ย่อมต้องถือปฏิบัติตามความมาตรา ๑๙๓/๓๐ แห่งประมวลกฎหมายแพ่งและพาณิชย์ อายุความในการใช้สิทธิเรียกร้องค่าหุ้นจึงมีกำหนดสิบปีและพิจารณาได้ว่า

๑. กรณีค่าหุ้นของสมาชิกที่ขาดสมาชิกภาพเกินสิบปี เมื่อสหกรณ์ได้แจ้งให้สมาชิกหรือผู้มีสิทธิได้รับทราบเพื่อให้มารับค่าหุ้นคืนแต่ไม่มีผู้ใดมารับ ย่อมถือว่าพ้นกำหนดอายุความฟ้องคดี ตามมาตรา ๑๙๓/๓๐ แห่งประมวลกฎหมายแพ่งและพาณิชย์ จึงสามารถโอนจำนวนเงินค่าหุ้นดังกล่าวเข้าเป็นทุนสำรองของสหกรณ์ได้ โดยให้สหกรณ์นำเข้าที่ประชุมคณะกรรมการดำเนินการนำเสนอที่ประชุมใหญ่เพื่ออนุมัติก่อนจึงโอนเข้าเป็นทุนสำรองและถ้าเงินจำนวนดังกล่าวมีสาระสำคัญต้องเปิดเผยข้อมูลในหมายเหตุประกอบงบการเงินด้วย

๒. กรณีค่าหุ้นของสมาชิกที่ขาดสมาชิกภาพไม่ครบสิบปี ย่อมถือว่ายังไม่พ้นกำหนดอายุความในการใช้สิทธิเรียกร้องค่าหุ้น ตามความมาตรา ๑๙๓/๓๐ แห่งประมวลกฎหมายแพ่งและพาณิชย์ ดังนั้น เพื่อให้สหกรณ์มีแนวทางปฏิบัติที่ชัดเจน เห็นควรแนะนำให้สหกรณ์กำหนดข้อบังคับ ๔๔ เพิ่มเติมว่า “เมื่อพ้นกำหนดอายุความฟ้องคดีให้สหกรณ์โอนจำนวนเงินค่าหุ้นที่สมาชิกหรือผู้มีสิทธิได้รับไม่มาเรียกร้องคืนไปสมทบเป็นทุนสำรองของสหกรณ์ทั้งสิ้น”

๓. กรณีสมาชิกได้ตั้งผู้รับโอนประโยชน์ไว้ตามข้อบังคับ ๓๔ สหกรณ์ไม่สามารถโอนค่าหุ้นของสมาชิกที่ขาดสมาชิกภาพเข้าเป็นทุนสำรองได้เนื่องจากข้อบังคับกำหนดข้อยกเว้นไว้ จึงต้องแก้ไขเพิ่มเติมข้อบังคับโดยตัดข้อความ “ยกเว้นค่าหุ้นและเงินรับฝาก” ออกเพื่อให้ปฏิบัติในการโอนเป็นทุนสำรองได้

จึงเรียนมาเพื่อทราบ และแจ้งให้สหกรณ์ทราบต่อไป

(นายสมชาย ชาญณรงค์กุล)
อธิบดีกรมส่งเสริมสหกรณ์
นายทะเบียนสหกรณ์



บันทึกข้อความ

ส่วนราชการ สำนักงานพัฒนาสถาบันเกษตรกร สำนักงานปลัดกระทรวง โทร. ๐ ๒๖๒๙ ๙๐๓๔

ที่ กษ ๐๒๑๖/๑๒๙๗๐

วันที่ ๒๕ พฤษภาคม ๒๕๔๔

เรื่อง การแก้ไขระเบียบสหกรณ์ว่าด้วยการทำการต่างๆ เกี่ยวกับทรัพย์สินของสหกรณ์

เรียน อธิบดีกรมส่งเสริมสหกรณ์

ด้วยกรมตรวจบัญชีสหกรณ์รายงานว่า การกำหนดระเบียบของสหกรณ์ว่าด้วยการกระทำต่างๆ เกี่ยวกับทรัพย์สินของสหกรณ์ กำหนดเนื้อหาของระเบียบในส่วนที่เกี่ยวข้องกับการขายทรัพย์สินว่า “เงินที่ได้จากการขายทรัพย์สินมิให้ถือเป็นรายได้ และให้สหกรณ์นำเข้าสมทบในบัญชีทุนสะสมเพื่อการพัฒนากิจการของสหกรณ์” ซึ่งกรมตรวจบัญชีสหกรณ์เห็นว่าเป็นการไม่ถูกต้องตามหลักการบัญชีที่รับรองทั่วไป นั้น

นายทะเบียนสหกรณ์พิจารณาแล้วเห็นว่า ตามระเบียบที่กำหนดข้างต้นสหกรณ์ต้องถือเงินที่ได้จากการขายทรัพย์สินในส่วนที่เป็นกำไรจากการขายทรัพย์สินเป็นรายได้ทั้งนี้ได้แจ้งให้สหกรณ์ดำเนินการแก้ไขระเบียบดังกล่าวแล้วตามสำเนาหนังสือที่แนบ ทั้งนี้ ขอให้กรมส่งเสริมสหกรณ์ช่วยกำกับดูแลการปฏิบัติตามระเบียบในเรื่องนี้ให้ถูกต้องต่อไปพร้อมกับขอให้แจ้งหน่วยงานที่เกี่ยวข้องดำเนินการให้เป็นไปในทำนองเดียวกันด้วย

อนึ่ง ในการจัดสรรกำไรสุทธิประจำปีที่เหลือจากการจัดสรรเป็นทุนสำรองและค่าบำรุงสันนิบาตสหกรณ์แห่งประเทศไทยแล้ว ให้สหกรณ์กันกำไรจากการขายทรัพย์สินหรือกำไรจากการตีราคาทรัพย์สินเพิ่มขึ้นออกเพื่อสมทบเข้าทุนสะสมที่มีวัตถุประสงค์เพื่อจัดหาทรัพย์สินหรือเพื่อขยายกิจการของสหกรณ์ก่อน กำไรสุทธิส่วนที่เหลือที่ประชุมใหญ่จึงอาจจัดสรรได้ภายใต้ข้อบังคับของสหกรณ์ต่อไป

จึงเรียนมาเพื่อโปรดทราบและดำเนินการต่อไป

(ลงนาม) อุดร ขจรเวหาศน์

(นายอุดร ขจรเวหาศน์)

รองปลัดกระทรวงเกษตรและสหกรณ์

รองนายทะเบียนสหกรณ์ ปฏิบัติราชการแทน

นายทะเบียนสหกรณ์



ที่ กษ ๐๒๑๖/๔๕๔๔

กระทรวงเกษตรและสหกรณ์
ถนนราชดำเนินนอก กทม. ๑๐๒๐๐

๑๒ เมษายน ๒๕๔๕

เรื่อง คำวินิจฉัยการลงมติของที่ประชุมใหญ่ของสหกรณ์

เรียน ผู้ว่าราชการจังหวัดลพบุรี

อ้างถึง หนังสือจังหวัดลพบุรี ที่ กษ ๐๐๑๓/๓๒๒๙ ลงวันที่ ๑๔ กุมภาพันธ์ ๒๕๔๕

ตามหนังสือที่อ้างถึง จังหวัดลพบุรี ขอรหัสหรือแนวทางในการปฏิบัติในการประชุมใหญ่ของสหกรณ์ ออมทรัพย์ครูลพบุรี จำกัด ซึ่งที่ประชุมใหญ่ไม่เห็นด้วยกับการจัดสรรกำไรสุทธิประจำปีทีคณะกรรมการดำเนินการ สหกรณ์เสนอ โดยที่ประชุมยอมให้มีการเสนอการจัดสรรกำไรสุทธิใหม่ในขณะนั้น โดยคณะกรรมการมิได้มีการประชุมหารือกันแต่อย่างใด และที่ประชุมใหญ่ได้ลงมติให้จัดสรรกำไรสุทธิประจำปีตามที่ประธานเสนอใหม่ ความละเอียดแจ้งแล้ว นั้น

นายทะเบียนสหกรณ์พิจารณาแล้วเห็นว่า

๑. การที่ที่ประชุมใหญ่ไม่เห็นด้วยกับการเสนอการจัดสรรกำไรสุทธิประจำปีของคณะกรรมการดำเนินการซึ่งเสนอไว้ในวาระการประชุม และประธานกรรมการยินยอมเสนอการจัดสรรกำไรสุทธิใหม่ ในระหว่างการประชุมตามที่สมาชิกร้องขอ โดยมีได้มีประชุมกรรมการหรือหารือกับกรรมการอื่นก่อน ไม่สามารถกระทำการจัดสรรกำไรสุทธิที่สอดคล้องกับความต้องการของสมาชิกแนวทางที่ถูกต้อง คือ ที่ประชุมใหญ่ต้องยกเลิกวาระการประชุมวาระที่ ๕.๒ เรื่องการพิจารณาเสนอแนะการจัดสรรและจำแนกกำไรของสหกรณ์ ประจำปี ๒๕๔๔ แล้ว ต้องประชุมคณะกรรมการดำเนินการเพื่อจัดสรรกำไรสุทธิใหม่ และเรียกประชุมใหญ่อีกครั้ง เพื่อจัดสรรกำไรสุทธิ

๒. มติของที่ประชุมใหญ่ในการจัดสรรกำไรสุทธิดังกล่าว เป็นมติที่ขัดต่อข้อบังคับของสหกรณ์ ข้อ ๒๕ วรรคสามซึ่งกำหนดว่า “กำไรสุทธิประจำปีของสหกรณ์ซึ่งคณะกรรมการเสนอแนะให้ที่ประชุมใหญ่จัดสรรตาม ข้อบังคับ ข้อ ๒๔ หากที่ประชุมใหญ่พิจารณาแล้วเห็นว่ารายการใดไม่สมควรจัดสรร หรือตัดจำนวนให้น้อยลงก็ตี ยอดเงินจำนวนดังกล่าวให้จัดสรรเป็นทุนสำรองทั้งสิ้น” ถึงแม้ว่าการจัดสรรกำไรสุทธิประจำปีตามข้อบังคับของ สหกรณ์ ข้อ ๒๔ จะเป็นอำนาจของที่ประชุมใหญ่ในการพิจารณาจัดสรรตามที่ข้อบังคับกำหนดไว้ หากที่ประชุมใหญ่ไม่เห็นด้วยกับการเสนอแนะของคณะกรรมการดำเนินการโดยเห็นว่ารายการใดไม่สมควรจัดสรร หรือตัดจำนวนให้น้อยลงก็ตี แล้วนำเงินยอดที่ตัดออกมาไปจัดสรรเป็นรายการอื่นตามข้อบังคับนั้นไม่ได้ โดยต้องนำยอดเงินจำนวนดังกล่าวจัดสรรเป็นทุนสำรองทั้งสิ้น ตามความในข้อบังคับ ข้อ ๒๕ วรรคสาม

๓. สหกรณ์จังหวัดในฐานะรองนายทะเบียนสหกรณ์ ตามคำสั่งนายทะเบียนสหกรณ์ ที่ ๖๔๘/๒๕๔๓ ลงวันที่ ๒๖ กรกฎาคม ๒๕๔๓ ควรแนะนำให้สหกรณ์ออมทรัพย์ครูลพบุรี จำกัด ยกเลิกมติที่ประชุมใหญ่สามัญประจำปี ๒๕๔๕ ครั้งที่ ๑/๒๕๔๕ เมื่อวันที่ ๑๓ มกราคม ๒๕๔๕ วาระที่ ๕.๒ เรื่องการพิจารณาเสนอแนะการจัดสรร และ จำแนกกำไรของสหกรณ์ประจำปี ๒๕๔๔ หากสหกรณ์ไม่อาจยกเลิกมติดังกล่าวได้ สหกรณ์จังหวัดในฐานะ

รองนายทะเบียนสหกรณ์สามารถสั่งเพิกถอนมติที่ประชุมใหญ่ดังกล่าว โดยอาศัยอำนาจตามความในมาตรา ๒๐ แห่งพระราชบัญญัติสหกรณ์ พ.ศ. ๒๕๔๒ แล้วแนะนำให้จัดสรรกำไรสุทธิให้ถูกต้อง

จึงเรียนมาเพื่อโปรดทราบ และแจ้งให้สหกรณ์ออมทรัพย์ครูลพบุรี จำกัด ให้ถือปฏิบัติต่อไป

ขอแสดงความนับถือ

(ลงนาม) สุทธิพร จีระพันธุ์

(นายสุทธิพร จีระพันธุ์)

รองปลัดกระทรวงเกษตรและสหกรณ์

รองนายทะเบียนสหกรณ์ ปฏิบัติราชการแทน

นายทะเบียนสหกรณ์

สำนักงานปลัดกระทรวงเกษตรและสหกรณ์

สำนักงานพัฒนาสถาบันเกษตรกร

โทร . ๐ ๒๖๒๙ ๙๐๓๔

คำแนะนำนายทะเบียนสหกรณ์

เรื่อง วิธีปฏิบัติทางบัญชีสำหรับสหกรณ์ที่ประสงค์จะผ่อนใช้เงินค้ำขาดทุนสะสมบางส่วน

พ.ศ. ๒๕๕๙

การจัดสรรกำไรสุทธิประจำปีสำหรับสหกรณ์ที่มียอดเงินค้ำขาดทุนสะสม ในทางปฏิบัติสหกรณ์จะต้องนำกำไรสุทธิทั้งหมดมาใช้คืนเงินค้ำขาดทุนสะสม หากยังมีกำไรสุทธิเหลือจึงจะนำไปจัดสรรตามข้อบังคับได้แต่สำหรับสหกรณ์ที่มียอดเงินค้ำขาดทุนสะสมจำนวนมาก และต้องนำกำไรสุทธิมาใช้คืนเงินค้ำขาดทุนสะสมทั้งหมดจนเป็นเหตุให้สหกรณ์ไม่สามารถจ่ายเงินปันผลตามหุ้นหรือเงินเฉลี่ยคืนให้กับสมาชิกได้เป็นระยะเวลาหลายปี อาจส่งผลให้สมาชิกขาดแรงจูงใจในการถือหุ้นและดำเนินธุรกิจร่วมกับสหกรณ์ เพื่อเป็นแรงจูงใจให้สมาชิกเชื่อมั่นในระบบสหกรณ์และทำธุรกิจร่วมกับสหกรณ์

อาศัยอำนาจตามความในมาตรา ๑๖(๑) และ(๒) แห่งพระราชบัญญัติสหกรณ์ พ.ศ. ๒๕๔๒ จึงยกเลิกหนังสือแนะนำของนายทะเบียนสหกรณ์ตามหนังสือกระทรวงเกษตรและสหกรณ์ที่ กษ ๐๒๑๕/ว.๔๒๙ ลงวันที่ ๒๖ เมษายน ๒๕๓๒ และให้ถือปฏิบัติทางบัญชีสำหรับสหกรณ์ที่ประสงค์จะจัดสรรกำไรสุทธิประจำปีโดยผ่อนใช้เงินค้ำขาดทุนสะสมบางส่วน ดังต่อไปนี้

๑. ความหมาย

“สหกรณ์” หมายถึง สหกรณ์หรือชุมนุมสหกรณ์

“กำไร” (ขาดทุน) สุทธิ” หมายถึง ผลการดำเนินงานของสหกรณ์ในรอบปีทางบัญชี ซึ่งคำนวณได้จากการนำรายได้เปรียบเทียบกับค่าใช้จ่ายของสหกรณ์ หากรายได้สูงกว่าค่าใช้จ่ายจะเป็นกำไรสุทธิ ในทางตรงกันข้ามหากค่าใช้จ่ายสูงกว่ารายได้จะเป็นขาดทุนสุทธิ ทั้งนี้ จะปรากฏเป็นรายการสุดท้ายในงบกำไรขาดทุน โดยกรณีที่ขาดทุนสุทธิให้แสดงตัวเลขในวงเล็บ และสหกรณ์สามารถถอนทุนสำรองที่มีอยู่มาชดเชยผลขาดทุนสุทธิได้

“ขาดทุนสะสม” หมายถึง ผลของขาดทุนสุทธิประจำปีที่เกิดขึ้นกว่าทุนสำรอง ซึ่งจะแสดงตัวเลขไว้ในวงเล็บ ปรากฏรายการในงบดุล ในส่วนทุนของสหกรณ์

“กำไรสุทธิประจำปี” หมายถึง ยอดคงเหลือของกำไรสุทธิที่นำไปหักขาดทุนสะสมแล้ว ซึ่งเป็นผลลัพท์จากกำไรสุทธิสูงกว่าขาดทุนสะสม หรือกรณีสหกรณ์ผ่อนใช้ขาดทุนสะสมบางส่วน กำไรสุทธิประจำปีให้หมายถึงกำไรสุทธิส่วนที่เหลือจากการผ่อนใช้คืนขาดทุนสะสมแล้ว

“ยอดขาดทุนสะสมจำนวนมาก” หมายถึง ยอดคงเหลือของจำนวนเงินขาดทุนสะสมที่ไม่สามารถนำกำไรสุทธิ(ปกติ) มาใช้คืนได้หมดภายในระยะเวลา ๓ ปี

“กำไรสุทธิ (ปกติ)” หมายถึง ค่าเฉลี่ยของผลรวมกำไรสุทธิที่คำนวณจากผลการดำเนินงานของสหกรณ์ในรอบปีทางบัญชีที่มีกำไรสุทธีย้อนหลังสามปีทางบัญชี

๒. วิธีปฏิบัติทางบัญชี

๒.๑ ในกรณีที่สหกรณ์มียอดขาดทุนสะสมมาแต่ปีก่อนและในปีปัจจุบันสหกรณ์มีกำไรสุทธิให้นำกำไรสุทธิใช้เงินค้ำขาดทุนก่อน ยอดคงเหลือให้ถือเป็นกำไรสุทธิประจำปีที่สามารถนำไปจัดสรรตามข้อบังคับได้

การปฏิบัติทางบัญชีสำหรับกรณีนี้ ให้แสดงรายการกำไรสุทธิหักด้วยจำนวนเงินค้ำขาดทุนในงบดุล ด้านหนี้สินและทุนของสหกรณ์ ยอดกำไรสุทธิที่เหลือเป็นกำไรสุทธิประจำปี ซึ่งสหกรณ์อาจนำไปจัดสรรได้ตามข้อบังคับ

๒.๒ ในกรณีที่ยอดขาดทุนสะสมมีจำนวนมาก จนสหกรณ์ไม่สามารถนำกำไรสุทธิ ซึ่งได้จากการดำเนินงานตามปกติมาใช้คืนได้หมดภายในระยะเวลาสามปี หากสหกรณ์ต้องการจัดสรรกำไรสุทธิประจำปีเป็นบางส่วนก็อาจทำได้โดยการผ่อนใช้คืนเงินค้ำขาดทุนสะสมบางส่วน ซึ่งจะต้องปฏิบัติตามหลักเกณฑ์ ดังนี้

๒.๒.๑ สหกรณ์ที่เข้าหลักเกณฑ์ในการผ่อนใช้คืนเงินค้ำขาดทุนสะสมได้ ต้องมียอดขาดทุนสะสมจำนวนมาก จนไม่สามารถนำกำไรสุทธิ (ปกติ) มาใช้คืนได้หมดภายในระยะเวลา ๓ ปี

๒.๒.๒ จำนวนเงินที่สหกรณ์จะจัดสรรเพื่อผ่อนใช้ขาดทุนสะสมต้องไม่น้อยกว่าร้อยละ ๕๐ ของยอดกำไรสุทธิ

๒.๒.๓ คณะกรรมการดำเนินการต้องมีมติเป็นเอกฉันท์ให้สหกรณ์ผ่อนใช้ขาดทุนสะสมบางส่วนและนำเสนอที่ประชุมใหญ่เพื่อพิจารณาให้ความเห็นชอบ

สำหรับการปฏิบัติทางบัญชี ให้แสดงรายการกำไรสุทธิหักด้วยจำนวนขาดทุนสะสม เท่าจำนวนที่คณะกรรมการดำเนินการเห็นสมควรผ่อนใช้ขาดทุนสะสม โดยแสดงรายการในงบดุลในส่วนทุนของสหกรณ์ ยอดกำไรสุทธิที่เหลือให้ถือเป็นกำไรสุทธิประจำปีที่สหกรณ์สามารถนำไปจัดสรรได้ตามข้อบังคับ เมื่อที่ประชุมใหญ่ของสหกรณ์มีมติเห็นชอบให้ผ่อนใช้ขาดทุนสะสม

๒.๒.๔ การจัดสรรกำไรสุทธิประจำปีให้ใช้ยอดกำไรสุทธิประจำปีที่ปรากฏในงบดุล ส่วนทุนของสหกรณ์

อนึ่ง การจัดสรรกำไรสุทธิประจำปีสำหรับสหกรณ์ที่มียอดรายได้ค้างรับปรากฏตามงบดุลเมื่อวันสิ้นปีทางบัญชี จะจัดสรรกำไรสุทธิประจำปีเป็นเงินโบนัสกรรมการดำเนินการและเจ้าหน้าที่สหกรณ์ได้ จะต้องถือปฏิบัติตามเงื่อนไข ดังต่อไปนี้

(๑) ยอดกำไรสุทธิประจำปีมีมากกว่ารายได้ค้างรับระหว่างปี

(๒) ในระหว่างปีสหกรณ์จะต้องเร่งรัดการเรียกเก็บเงินที่เป็นรายได้ค้างรับปีก่อนๆ ให้ได้ไม่ต่ำกว่าอัตราร้อยละ ๔๐ ของรายได้ค้างรับที่ปรากฏตามบัญชียกมาต้นปี

(๓) สหกรณ์จะต้องใช้ยอดกำไรสุทธิประจำปีหลังหักรายได้ค้างรับระหว่างปีแล้ว ในการพิจารณาจัดสรรเป็นเงินโบนัสกรรมการดำเนินการและเจ้าหน้าที่สหกรณ์

ทั้งนี้ ให้สหกรณ์ถือปฏิบัติตั้งแต่ประจำปีทางบัญชีสิ้นสุดวันที่ ๓๐ มิถุนายน ๒๕๔๙ เป็นต้นไป

ให้ไว้ ณ วันที่ ๒๔ เมษายน พ.ศ. ๒๕๔๙



(นายบุญมี จันทรวงศ์)
อธิบดีกรมส่งเสริมสหกรณ์
นายทะเบียนสหกรณ์



ที่ กษ ๑๑๐๑.๑๑/๑๓๗๖๔

กรมส่งเสริมสหกรณ์ เทเวศร์ กทม. ๑๐๒๐๐

๔ กันยายน ๒๕๕๔

เรื่อง การจัดสรรกำไรสุทธิประจำปีของสหกรณ์การเกษตรกรณีมีรายได้ค้างรับ

เรียน ผู้ว่าราชการจังหวัดทุกจังหวัด

อ้างถึง หนังสือกระทรวงเกษตรและสหกรณ์ที่ กษ ๐๒๑๖/ว.๒๖๔๐๐ ลงวันที่ ๑๐ กันยายน ๒๕๕๑

ตามหนังสือที่อ้างถึง นายทะเบียนสหกรณ์ได้กำหนดแนวทางปฏิบัติเกี่ยวกับการจัดสรรกำไรสุทธิประจำปีของสหกรณ์การเกษตร กรณีที่สหกรณ์มียอดรายได้ค้างรับปรากฏตามบัญชี เพื่อให้สหกรณ์การเกษตรได้ถือปฏิบัติ

นายทะเบียนสหกรณ์ พิจารณาแล้ว เห็นว่าคำแนะนำดังกล่าวก่อให้เกิดการตีความได้หลายประการ และเพื่อให้สหกรณ์สนใจติดตามหนี้ค้างทั้งจำนวนอย่างเต็มที่ ซึ่งเป็นผลดีแก่สหกรณ์เอง จึงยกเลิกหนังสือกระทรวงเกษตรและสหกรณ์ที่ กษ ๐๒๑๖/ว.๒๖๔๐๐ ลงวันที่ ๑๐ กันยายน ๒๕๕๑ และให้สหกรณ์การเกษตรถือปฏิบัติเกี่ยวกับการจัดสรรกำไรสุทธิประจำปี ในกรณีมีรายได้ค้างรับปรากฏตามบัญชี เมื่อวันที่วันสิ้นปีทางบัญชีดังนี้

๑. อาจจัดสรรเงินปันผลตามหุ้น แก่สมาชิกได้ตามที่กำหนดไว้ในข้อบังคับ แต่ถ้าสมาชิกรายใดมีหนี้สินค้างชำระในวันสิ้นปีทางบัญชีให้สหกรณ์หักเงินปันผลตามหุ้นชำระหนี้ให้หมดสิ้นเสียก่อนที่เหลือจึงจ่ายเป็นเงินให้แก่สมาชิก

๒. อาจจัดสรรเงินเฉลี่ยคืนแก่สมาชิกได้ตามที่กำหนดไว้ในข้อบังคับ แต่ถ้าสมาชิกรายใดมีหนี้สินค้างชำระในวันสิ้นปีทางบัญชี ให้สหกรณ์หักเงินเฉลี่ยคืนชำระหนี้ให้หมดสิ้นเสียก่อนที่เหลือจึงจ่ายเป็นตัวเงินให้แก่สมาชิก

๓. สหกรณ์ที่มียอดรายได้ค้างรับปรากฏตามบัญชี เมื่อวันที่วันสิ้นปีทางบัญชี จะจัดสรรกำไรสุทธิประจำปีเป็นเงินโบนัสกรรมการดำเนินการและพนักงานสหกรณ์ได้จะต้องถือปฏิบัติตามเงื่อนไข ดังต่อไปนี้

๓.๑ ยอดกำไรสุทธิประจำปีมากกว่ารายได้ค้างรับระหว่างปี

๓.๒ ในระหว่างปี สหกรณ์ต้องเร่งรัดการเรียกเก็บเงินที่เป็นรายได้ค้างรับปีก่อนๆ ให้ได้ไม่ต่ำกว่าอัตราร้อยละ ๔๐ ของรายได้ค้างรับที่ปรากฏตามบัญชียกมาต้นปี

๓.๓ สหกรณ์ต้องใช้จ่ายกำไรสุทธิประจำปีหลังหักรายได้ค้างรับระหว่างปีแล้ว ในการพิจารณาจัดสรรเป็นเงินโบนัสกรรมการดำเนินงาน และพนักงานสหกรณ์

จึงเรียนมาเพื่อโปรดทราบ และแจ้งให้สหกรณ์จังหวัดแนะนำให้สหกรณ์ได้ถือปฏิบัติต่อไป

ขอแสดงความนับถือ

(ลงนาม) วรณี รัตนวราหะ
(นางวรณี รัตนวราหะ)
รองอธิบดี รักษาราชการแทน
อธิบดีกรมส่งเสริมสหกรณ์
รองนายทะเบียนสหกรณ์ ปฏิบัติการแทน
นายทะเบียนสหกรณ์

สำนักส่งเสริมและพัฒนาสถาบัน

โทร. ๐ ๒๒๘๒ ๖๕๙๕

โทรสาร. ๐ ๒๒๘๒ ๖๐๗๘



ที่ กษ ๑๑๐๑.๑๑/๐๙๒๑๕

กรมส่งเสริมสหกรณ์ เทเวศร์ กทม. ๑๐๒๐๐

๒ กรกฎาคม ๒๕๕๕

เรื่อง การแก้ไขระเบียบสหกรณ์ว่าด้วยการกระทำต่างๆ เกี่ยวกับทรัพย์สินของสหกรณ์

เรียน ผู้ว่าราชการจังหวัดทุกจังหวัด

สิ่งที่ส่งมาด้วย สำเนาบันทึกนายทะเบียนสหกรณ์ที่ กษ ๐๒๑๖/๑๒๙๗๐ ลงวันที่ ๒๕ พฤษภาคม ๒๕๕๕

ด้วยขณะนี้ได้มีสหกรณ์กำหนดระเบียบว่าด้วยการกระทำต่างๆ เกี่ยวกับทรัพย์สินของสหกรณ์ซึ่งกำหนดเนื้อหาของระเบียบในส่วนที่เกี่ยวข้องกับการขายทรัพย์สินว่า “เงินที่ได้จากการขายทรัพย์สินมิให้ถือเป็นรายได้ และให้สหกรณ์นำเข้าสมทบในบัญชีทุนสะสมเพื่อการพัฒนากิจการของสหกรณ์” ซึ่งกรมตรวจบัญชีสหกรณ์เห็นว่าเป็นการไม่ถูกต้องตามหลักการบัญชีที่รับรองทั่วไป และนายทะเบียนสหกรณ์เห็นว่า การกำหนดระเบียบดังกล่าวข้างต้นสหกรณ์ต้องถือเงินที่ได้จากการขายทรัพย์สินในส่วนที่เป็นกำไรจากการทรัพย์สินที่เป็นรายได้ และในการจัดสรรกำไรสุทธิประจำปีที่เหลือจากการจัดสรรเป็นทุนสำรองและค่าบำรุงสันนิบาตสหกรณ์แห่งประเทศไทยแล้ว ให้สหกรณ์กันกำไรจากการขายทรัพย์สินหรือกำไรจากการตีราคาทรัพย์สินเพิ่มขึ้นออก เพื่อสมทบเข้าทุนสะสมที่มีวัตถุประสงค์เพื่อจัดหาทรัพย์สินเพื่อขยายกิจการของสหกรณ์ก่อน กำไรสุทธิส่วนที่เหลือที่ประชุมใหญ่จึงอาจจัดสรรได้ภายใต้ข้อบังคับสหกรณ์ต่อไป

กรมส่งเสริมสหกรณ์ได้พิจารณาแล้ว ใครขอให้จังหวัดกำกับดูแลให้สหกรณ์ถือปฏิบัติในเรื่องดังกล่าวให้ถูกต้องและดำเนินการให้เป็นไปในทำนองเดียวกันด้วย

จึงเรียนมาเพื่อโปรดทราบ และพิจารณาให้สหกรณ์จังหวัดแจ้งให้สหกรณ์ทราบและถือปฏิบัติต่อไป

ขอแสดงความนับถือ

(ลงนาม) เรืองชัย บุญญานันต์

(นายเรืองชัย บุญญานันต์)

รองอธิบดี ปฏิบัติราชการแทน

อธิบดีกรมส่งเสริมสหกรณ์

สำนักส่งเสริมและพัฒนาสถาบัน

โทร. ๐ ๒๒๘๒ ๖๕๕๕

โทรสาร ๐ ๒๒๘๒ ๕๐๘๒



ที่ กษ ๑๑๐๘/๓๘๖

กรมส่งเสริมสหกรณ์ เทเวศร์ กทม. ๑๐๒๐๐

๑๕ มกราคม ๒๕๕๐

เรื่อง การกำหนดระเบียบขึ้นถือใช้ของสหกรณ์

เรียน ผู้ว่าราชการจังหวัดทุกจังหวัด

ด้วยปรากฏว่าในปัจจุบันมีสหกรณ์หลายแห่งได้นำกำไรสุทธิประจำปีมาจัดสรรเป็นเงินกองทุนสงเคราะห์ที่เอื้อประโยชน์ต่อกรรมการดำเนินการ และเจ้าหน้าที่สหกรณ์ โดยอาศัยอำนาจของคณะกรรมการดำเนินการกำหนดระเบียบขึ้นถือใช้เป็นไปในลักษณะที่ไม่ถูกต้องและเป็นธรรมต่อมวลสมาชิก บางระเบียบพบว่าสหกรณ์ได้กำหนดขึ้นซ้ำซ้อนกับเงินสวัสดิการที่สหกรณ์จัดให้ในรูประเบียบต่างๆ อยู่แล้ว ซึ่งการกำหนดระเบียบบางระเบียบมีผลทำให้สหกรณ์มีค่าใช้จ่ายเพิ่มขึ้นโดยไม่มีความจำเป็น หรือการที่สหกรณ์อนุมัติเงินให้คณะกรรมการดำเนินการ และเจ้าหน้าที่สหกรณ์โดยที่ประชุมใหญ่ ในรูปของเงินค่าตอบแทนต่างๆ โดยมีการจ่ายเงินเป็นรายเดือนหรือครั้งคราวอย่างไม่ถูกต้องเหมาะสม รวมทั้งการจัดทำหลักประกันการทำงานของเจ้าหน้าที่สหกรณ์ที่กำหนดให้ใช้หลักประกันเพียงบุคคลค้ำประกันเพียงอย่างเดียว ซึ่งอาจทำให้สหกรณ์เสียผลประโยชน์ได้

กรมส่งเสริมสหกรณ์พิจารณาแล้ว เห็นควรให้สหกรณ์จังหวัดในฐานะรองนายทะเบียนสหกรณ์ได้ตรวจสอบและแนะนำสหกรณ์ ดังนี้

๑. การที่สหกรณ์กำหนดระเบียบที่เกี่ยวข้องกับการเงินที่มีผลทำให้ค่าใช้จ่ายของสหกรณ์เพิ่มขึ้นในลักษณะที่เอื้อประโยชน์ต่อกรรมการดำเนินการและเจ้าหน้าที่สหกรณ์โดยตรงไม่สามารถกระทำได้ หากสหกรณ์กำหนดระเบียบขึ้นถือใช้เพื่อเป็นการให้สวัสดิการแก่กรรมการดำเนินการและเจ้าหน้าที่สหกรณ์ โดยการนำเงินจากการจัดสรรกำไรสุทธิที่เหลือจากการหักทุนสำรองและเงินบำรุงสันนิบาตสหกรณ์มาจัดเป็นสวัสดิการให้กู้ยืมแก่กรรมการดำเนินการและเจ้าหน้าที่สหกรณ์การจัดสรรเงินทุนดังกล่าวตามพระราชบัญญัติสหกรณ์ พ.ศ. ๒๕๕๒ มาตรา ๖๐(๔) ทุนสะสมไว้เพื่อดำเนินการอย่างหนึ่งอย่างใดของสหกรณ์นั้น ควรผ่านการจัดสรรมาเป็นลำดับตามที่กฎหมายกำหนดมาก่อน และการกำหนดระเบียบการให้เงินสงเคราะห์ในรูปเงินกู้ยืมควรให้เฉพาะเจ้าหน้าที่สหกรณ์เท่านั้น และต้องไม่ซ้ำซ้อนกับการให้เงินสวัสดิการอื่นที่สหกรณ์กำหนดไว้ สำหรับการคิดอัตราดอกเบี้ยเงินกู้ยืมและระยะเวลาการส่งชำระคืน สหกรณ์ควรกำหนดไม่ต่ำกว่า หรือระยะเวลาสั้นกว่าที่สหกรณ์คิดกับสมาชิกสหกรณ์ รวมทั้งระเบียบดังกล่าวควรผ่านความเห็นชอบจากที่ประชุมใหญ่โดยกำหนดเป็นวาระการประชุมที่ชัดเจน และเปิดโอกาสให้สมาชิกได้ร่วมกันอภิปราย ชักถามอย่างละเอียดก่อนลงมติให้ความเห็นชอบ

๒. การที่สหกรณ์อนุมัติเงินให้คณะกรรมการและเจ้าหน้าที่สหกรณ์โดยที่ประชุมใหญ่ในรูปของค่าตอบแทนต่างๆ โดยจ่ายเป็นรายเดือนหรือครั้งคราวนั้นไม่ถูกต้องเหมาะสม เนื่องจากกรรมการดำเนินการมิได้ปฏิบัติงานที่สหกรณ์เป็นประจำทุกวัน การปฏิบัติงานของกรรมการดำเนินการแต่ละครั้งสหกรณ์ได้กำหนดค่าตอบแทนให้

/ในรูปของ.....

ในรูปของเบี้ยเลี้ยง ค่าพาหนะ และค่าใช้จ่ายอื่นๆ ส่วนเจ้าหน้าที่สหกรณ์ สหกรณ์ได้กำหนดเงินค่าตอบแทนให้ในรูปค่าเบี้ยเลี้ยง ค่าพาหนะ และค่าทำงานล่วงเวลาให้แล้วเช่นกัน สำหรับการจ่ายเงินค่าตอบแทนแก่กรรมการที่ทำหน้าที่ผู้จัดการสหกรณ์ควรกำหนดการจ่ายเงินให้ชัดเจน โดยจ่ายเฉพาะวันที่มาปฏิบัติงานหรือจะจ่ายในลักษณะเหมาจ่าย หากจ่ายในลักษณะเหมาจ่ายแล้วไม่สามารถรับค่าใช้จ่ายในการประชุมประจำเดือนได้อีก และอัตราเงินค่าตอบแทนไม่ควรเกินระดับผู้จัดการสหกรณ์ตามปกติที่ควรได้รับเท่านั้น

๓. การกำหนดระเบียบว่าด้วยเจ้าหน้าที่สหกรณ์ในหมวดหลักประกันการทำงาน ซึ่งกำหนดให้เจ้าหน้าที่สหกรณ์ใช้หลักทรัพย์หรือบุคคลค้ำประกัน การที่สหกรณ์หลายสหกรณ์พยายามที่จะกำหนดให้ใช้หลักประกันเพียงบุคคลค้ำประกันเพียงอย่างเดียวอาจทำให้สหกรณ์เสียผลประโยชน์ สหกรณ์ควรกำหนดหลักประกันการทำงานของเจ้าหน้าที่สหกรณ์ให้มีความเหมาะสมกับตำแหน่งหน้าที่ความรับผิดชอบ เกิดความปลอดภัยต่อสหกรณ์ และควรพิจารณาตรวจสอบทบทวนหลักประกันเป็นประจำทุกปี แต่ทั้งนี้ต้องไม่ขัดต่อกฎหมายแรงงาน เมื่อสหกรณ์ได้รับความเสียหายจากการปฏิบัติงานของเจ้าหน้าที่สหกรณ์

๔. เห็นควรให้สหกรณ์จังหวัดทุกจังหวัด ในฐานะรองนายทะเบียนสหกรณ์ได้พิจารณาตรวจสอบระเบียบที่เกี่ยวข้องกับการเงินของสหกรณ์โดยเฉพาะระเบียบที่เอื้อประโยชน์ให้กับคณะกรรมการดำเนินการเจ้าหน้าที่สหกรณ์ พร้อมทั้งแจ้งให้ผู้ตรวจการสหกรณ์และเจ้าหน้าที่ส่งเสริมสหกรณ์ได้เข้าตรวจสอบการถือใช้ระเบียบดังกล่าว หากเกิดความไม่เหมาะสมหรืออาจทำให้สหกรณ์ได้รับความเสียหาย และไม่เป็นธรรมต่อสมาชิกสหกรณ์ ควรรายงานให้สหกรณ์จังหวัดรองนายทะเบียนสหกรณ์ทราบ และพิจารณาให้คำแนะนำสหกรณ์ปฏิบัติให้ถูกต้องเหมาะสมกับฐานะการเงินของสหกรณ์ ตลอดจนรวบรวมสำเนาระเบียบสหกรณ์ที่เกี่ยวข้องกับการจ่ายเงินในลักษณะดังกล่าวข้างต้น (หากมี) แจ้งให้สำนักจัดตั้งและส่งเสริมสหกรณ์ทราบ เพื่อนำมาเป็นตัวอย่างในการกำหนดแนวทางการแก้ไขให้เกิดความเหมาะสม และเป็นประโยชน์ในการส่งเสริมแนะนำสหกรณ์

จึงเรียนมาเพื่อโปรดทราบ และแจ้งให้สหกรณ์จังหวัดดำเนินการในส่วนที่เกี่ยวข้องต่อไป

ขอแสดงความนับถือ

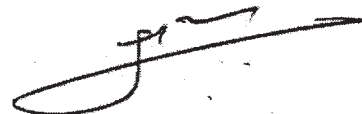

(นางสาวสุพัตรา ธนเสนีวัฒน์)

อธิบดีกรมส่งเสริมสหกรณ์

สำนักจัดตั้งและส่งเสริมสหกรณ์

โทร. ๐ ๒๒๘๒ ๕๐๘๒

โทรสาร. ๐ ๒๒๘๒ ๕๐๘๒

E-mail: cpd__cepo@cpd.go.th

www.cpd.go.th



๒๓ กรกฎาคม ๒๕๕๘

เรื่อง ชักซ้อมแนวทางปฏิบัติในการอนุมัติค่าใช้จ่ายเป็นค่าตอบแทนการถือหุ้นของสมาชิก

เรียน ผู้ว่าราชการจังหวัดทุกจังหวัด

ด้วยปรากฏว่ามีสหกรณ์บางแห่งได้จ่ายค่าตอบแทนในการถือหุ้นให้แก่สมาชิกโดยถือเป็นค่าใช้จ่ายของสหกรณ์ โดยที่ประชุมใหญ่หรือคณะกรรมการดำเนินการสหกรณ์ได้ลงมติอนุมัติให้จ่ายค่าตอบแทนดังกล่าวได้ จึงเกิดปัญหาว่าการดำเนินการในลักษณะดังกล่าวจะเป็นไปตามพระราชบัญญัติสหกรณ์ พ.ศ. ๒๕๕๒ หรือไม่

กรมส่งเสริมสหกรณ์จึงขอชักซ้อมแนวทางปฏิบัติเกี่ยวกับเงินปันผลและการจ่ายค่าตอบแทนการถือหุ้นให้แก่สมาชิก ดังนี้

๑. เงินปันผลเป็นเงินที่จ่ายเพื่อวัตถุประสงค์เป็นค่าตอบแทนการใช้เงินทุนของผู้ถือหุ้นโดยต้องแบ่งส่วนจากเงินกำไรสุทธิประจำปี และการจ่ายเงินปันผลตามหุ้นของสหกรณ์จะต้องปฏิบัติให้เป็นไปตามมาตรา ๖๐(๑) แห่งพระราชบัญญัติสหกรณ์ พ.ศ. ๒๕๕๒ ที่บัญญัติให้ทำได้แต่เฉพาะการจัดสรรจากกำไรสุทธิประจำปีไม่เกินอัตราที่กำหนดในกฎกระทรวง และต้องเป็นไปตามมติของที่ประชุมใหญ่ หากข้อเท็จจริงรับฟังได้ว่าที่ประชุมใหญ่หรือคณะกรรมการดำเนินการสหกรณ์มีมติให้ตั้งค่าใช้จ่ายเป็นค่าตอบแทนแก่สมาชิกผู้ถือหุ้น แม้จะไม่เรียกว่าเงินปันผล แต่โดยสาระสำคัญของการจ่ายค่าตอบแทนโดยอ้างอิงตามสัดส่วนจำนวนหุ้นที่มีสมาชิกมีอยู่กับสหกรณ์ ย่อมถือได้ว่าเป็นการจ่ายเพื่อวัตถุประสงค์ปันผลตามหุ้นให้แก่สมาชิก และข้อบังคับของสหกรณ์ก็ไม่ปรากฏว่าที่ประชุมใหญ่หรือคณะกรรมการดำเนินการสหกรณ์มีอำนาจในการจ่ายเงินเป็นค่าใช้จ่ายตอบแทน การถือหุ้นของสมาชิกได้ ดังนั้น กรณีที่ประชุมใหญ่หรือคณะกรรมการดำเนินการสหกรณ์มีมติให้จ่ายค่าตอบแทน การถือหุ้นให้แก่สมาชิก จึงเข้าลักษณะการจ่ายเงินปันผลที่ไม่ชอบด้วยกฎหมายและข้อบังคับของสหกรณ์

๒. กรณีที่สหกรณ์มีกำไรสุทธิประจำปีไม่เพียงพอที่จะจ่ายเงินปันผลตามหุ้นให้แก่สมาชิกในอัตราที่พอสมควร จะต้องแนะนำให้สหกรณ์พิจารณาจ่ายเงินปันผลเพิ่มจากทุนรักษาระดับอัตราเงินปันผล หากข้อบังคับของสหกรณ์กำหนดไว้

จึงเรียนมาเพื่อโปรดทราบ และแจ้งสหกรณ์จังหวัดแนะนำให้สหกรณ์ถือปฏิบัติต่อไป

ขอแสดงความนับถือ

สำนักนายทะเบียนและกฎหมาย

โทรศัพท์ ๐ ๒๒๕๒ ๖๕๙๕

โทรสาร ๐ ๒๒๕๒ ๕๐๔๒

E-mail : cpd_rlo@cpd.go.th

www.cpd.go.th

(นายเสนอ ชูจันทร์)

รองอธิบดี รักษาราชการแทน

อธิบดีกรมส่งเสริมสหกรณ์

การฝากหรือลงทุนของสหกรณ์

พระราชบัญญัติสหกรณ์ พ.ศ. ๒๕๔๒

มาตรา ๖๒ เงินของสหกรณ์นั้น สหกรณ์อาจฝากหรือลงทุนได้ ดังต่อไปนี้

- (๑) ฝากในชุมนุมสหกรณ์นั้นหรือสหกรณ์อื่น
- (๒) ฝากในธนาคาร หรือฝากในสถาบันการเงินที่มีวัตถุประสงค์เพื่อให้ความช่วยเหลือทางการเงินแก่สหกรณ์
- (๓) ชื่อหลักทรัพย์ของรัฐบาลหรือรัฐวิสาหกิจ
- (๔) ชื่อหุ้นของธนาคารที่มีวัตถุประสงค์เพื่อให้ความช่วยเหลือทางการเงินแก่สหกรณ์
- (๕) ชื่อหุ้นของชุมนุมสหกรณ์หรือสหกรณ์อื่น
- (๖) ชื่อหุ้นของสถาบันที่ประกอบธุรกิจอันทำให้เกิดความสะดวกหรือส่งเสริมความเจริญแก่กิจการของสหกรณ์ โดยได้รับความเห็นชอบจากนายทะเบียนสหกรณ์
- (๗) ฝากหรือลงทุนอย่างอื่นตามที่คณะกรรมการพัฒนาการสหกรณ์แห่งชาติกำหนด

คณะกรรมการพัฒนาการสหกรณ์แห่งชาติ

- ประกาศคณะกรรมการพัฒนาการสหกรณ์แห่งชาติ เรื่อง ข้อกำหนดการฝากหรือลงทุนอย่างอื่นของสหกรณ์ พ.ศ. ๒๕๕๕ ประกาศ ณ วันที่ ๓ กรกฎาคม พ.ศ. ๒๕๕๕
- หนังสือคณะกรรมการพัฒนาการสหกรณ์แห่งชาติ ด่วนที่สุด ที่ กษ ๑๑๐๔/๑๓๖๒๒ ลงวันที่ ๒๑ พฤศจิกายน ๒๕๕๖ เรื่อง การลงทุนในหลักทรัพย์ที่คณะกรรมการพัฒนาการสหกรณ์แห่งชาติให้ความเห็นชอบ
- หนังสือคณะกรรมการพัฒนาการสหกรณ์แห่งชาติ ด่วนที่สุด ที่ กษ ๑๑๐๔/๓๐๐๒ ลงวันที่ ๒๒ มีนาคม ๒๕๕๗ เรื่อง แจ้งมติคณะกรรมการพัฒนาการสหกรณ์แห่งชาติเรื่องเห็นชอบให้สหกรณ์ลงทุนในหลักทรัพย์ของ บริษัท บางจากปิโตรเลียม จำกัด (มหาชน)
- หนังสือคณะกรรมการพัฒนาการสหกรณ์แห่งชาติ ด่วนที่สุด ที่ กษ ๑๑๐๔/๓๐๐๑ ลงวันที่ ๒๒ มีนาคม ๒๕๕๗ เรื่อง แจ้งมติคณะกรรมการพัฒนาการสหกรณ์แห่งชาติเรื่องการลงทุนของสหกรณ์ตามโครงการธนาคารสหกรณ์ในธนาคารเพื่อการเกษตรและสหกรณ์การเกษตร (ธ.ก.ส.)

นายทะเบียนสหกรณ์

- หนังสือกระทรวงเกษตรและสหกรณ์ที่ กษ ๐๒๑๕/๖๒๕๑ ลงวันที่ ๒๗ กุมภาพันธ์ ๒๕๓๕ เรื่อง ขอความเห็นชอบเป็นกรณีพิเศษให้สหกรณ์การเกษตรเพื่อการตลาดลูกค้า ธ.ก.ส. ถือหุ้นในบริษัทร่วมทุน
- หนังสือกรมส่งเสริมสหกรณ์ ด่วนที่สุด ที่ กษ ๑๑๐๔/๑๓ ลงวันที่ ๙ ตุลาคม ๒๕๕๙ เรื่อง การส่งเสริมธุรกิจประกันชีวิตในสหกรณ์

กรมส่งเสริมสหกรณ์

- หนังสือกรมส่งเสริมสหกรณ์ ที่ กษ ๑๑๑๕/๐๕๙ ลงวันที่ ๒๒ กรกฎาคม ๒๕๕๓ เรื่อง การลงทุนในสลากออมสินพิเศษ ๕ ปี
- หนังสือกรมส่งเสริมสหกรณ์ ที่ กษ ๑๑๑๕/๑๓๒๑๔ ลงวันที่ ๒๙ ตุลาคม ๒๕๕๓ เรื่อง การฝากหรือลงทุนเงินของสหกรณ์ในสลากออมทรัพย์ของธนาคารเพื่อการเกษตรและสหกรณ์การเกษตร
- หนังสือกรมส่งเสริมสหกรณ์ ที่ กษ ๑๑๑๕/๗๕๗๐ ลงวันที่ ๕ สิงหาคม ๒๕๕๗ เรื่อง แนวทางปฏิบัติการสหกรณ์นำเงินไปลงทุนตามมาตรา ๖๒ แห่งพระราชบัญญัติสหกรณ์ พ.ศ. ๒๕๔๒
- หนังสือกรมส่งเสริมสหกรณ์ ต่วนที่สุด ที่ กษ ๑๑๑๕/๑๐๑๙๔ ลงวันที่ ๘ ตุลาคม ๒๕๕๗ เรื่อง การลงทุนตามโครงการศูนย์ธุรกิจบริการชุมชนสหกรณ์ร่วมกับบริษัทเอกชน



ประกาศคณะกรรมการพัฒนาการสหกรณ์แห่งชาติ
เรื่อง ข้อกำหนดการฝากหรือลงทุนอย่างอื่นของสหกรณ์ พ.ศ. ๒๕๕๔

ด้วยคณะกรรมการพัฒนาการสหกรณ์แห่งชาติ ได้มีมติในคราวการประชุม ครั้งที่ ๒/๒๕๕๔ เมื่อวันที่ ๒๔ พฤษภาคม ๒๕๕๔ เห็นชอบให้มีการปรับปรุงข้อกำหนดการนำเงินของสหกรณ์ฝากหรือลงทุนอย่างอื่น ตามพระราชบัญญัติสหกรณ์ พ.ศ. ๒๕๔๒ เพื่อให้เกิดความมั่นคงกับสหกรณ์มากยิ่งขึ้น

อาศัยอำนาจตามความในมาตรา ๑๐(๗) ประกอบมาตรา ๖๒(๗) แห่งพระราชบัญญัติสหกรณ์ พ.ศ. ๒๕๔๒ และมติคณะกรรมการพัฒนาการสหกรณ์แห่งชาติ ในการประชุม ครั้งที่ ๒/๒๕๕๔ เมื่อวันที่ ๒๔ พฤษภาคม ๒๕๕๔ คณะกรรมการพัฒนาการสหกรณ์แห่งชาติ จึงออกประกาศกำหนดการนำเงินของสหกรณ์ฝากหรือลงทุนอย่างอื่นไว้ดังต่อไปนี้

ข้อ ๑ ให้ยกเลิกประกาศคณะกรรมการพัฒนาการสหกรณ์แห่งชาติ เรื่อง ข้อกำหนดการฝากหรือการลงทุนอย่างอื่นของสหกรณ์ พ.ศ. ๒๕๕๒ ประกาศ ณ วันที่ ๑๖ พฤศจิกายน ๒๕๕๒

ข้อ ๒ ในประกาศนี้

“ธนาคาร” หมายความว่า ธนาคารพาณิชย์และธนาคารที่มีกฎหมายเฉพาะจัดตั้งขึ้นซึ่งประกอบกิจการภายในราชอาณาจักร

“ตราสารแสดงสิทธิในหนี้” หมายความว่า ตัวแลกเงิน ตัวสัญญาใช้เงิน หุ้นกู้ที่มีหลักประกัน หุ้นกู้ไม่ด้อยสิทธิ

ข้อ ๓ เงินของสหกรณ์อาจฝากหรือลงทุนได้ ดังต่อไปนี้

- (๑) บัตรเงินฝากที่ธนาคารเป็นผู้ออก
- (๒) ตัวแลกเงินที่ธนาคารเป็นผู้รับรอง สลากหลังหรือรับอ่าวลหรือตัวสัญญาใช้เงินที่ธนาคารเป็นผู้สละหลังหรือรับอ่าวล โดยไม่มีข้อจำกัดความรับผิด
- (๓) ตราสารแสดงสิทธิในหนี้ที่ธนาคารซึ่งมิใช่รัฐวิสาหกิจเป็นผู้ออก
- (๔) บัตรเงินฝาก หรือใบรับเงินฝากที่ออกโดยบริษัทเงินทุน หรือบริษัทเครดิตฟองซิเอร์ซึ่งสถาบันคุ้มครองเงินฝากประกันการชำระคืนต้นเงินและดอกเบี้ย
- (๕) ตราสารแสดงสิทธิในหนี้ที่นิติบุคคลเฉพาะกิจเป็นผู้ออกภายใต้โครงการแปลงสินทรัพย์

เป็นหลักทรัพย์ ที่ได้รับอนุญาตตามพระราชกำหนดนิติบุคคลเฉพาะกิจ เพื่อการแปลงสินทรัพย์เป็นหลักทรัพย์ พ.ศ. ๒๕๕๐ และตราสารแสดงสิทธิในหนี้นั้นได้รับการจัดอันดับความน่าเชื่อถือตั้งแต่ระดับ A-ขึ้นไป จากบริษัทจัดอันดับความน่าเชื่อถือที่ได้รับความเห็นชอบจากคณะกรรมการกำกับหลักทรัพย์และตลาดหลักทรัพย์

(๖) หุ้นกู้ที่มีหลักประกัน หรือหุ้นกู้ไม่ด้อยสิทธิ ที่ได้รับการจัดอันดับความน่าเชื่อถือตั้งแต่ระดับ A- ขึ้นไป จากบริษัทจัดอันดับความน่าเชื่อถือที่ได้รับความเห็นชอบจากคณะกรรมการกำกับหลักทรัพย์และตลาดหลักทรัพย์

(๗) หน่วยลงทุนของกองทุนรวมที่รัฐวิสาหกิจจัดตั้งขึ้นโดยความเห็นชอบของคณะรัฐมนตรี และอยู่ในการกำกับดูแลของคณะกรรมการกำกับหลักทรัพย์และตลาดหลักทรัพย์

ข้อ ๔ การนำเงินไปฝากหรือลงทุนตามข้อ ๓(๗) รวมกันต้องไม่เกินทุนสำรองของสหกรณ์และต้องผ่านการอนุมัติจากที่ประชุมใหญ่ของสหกรณ์ก่อนจึงจะดำเนินการได้

ข้อ ๕ การฝากหรือลงทุนของสหกรณ์ที่ได้ดำเนินการตามประกาศคณะกรรมการพัฒนาการสหกรณ์แห่งชาติ เรื่อง ข้อกำหนดการฝากหรือลงทุนอย่างอื่นของสหกรณ์ พ.ศ. ๒๕๕๒ อยู่ก่อนวันที่ประกาศฉบับที่ใช้บังคับให้ถือว่าเป็นการฝากหรือลงทุนตามประกาศฉบับนี้ต่อไป

ข้อ ๖ ประกาศนี้ให้ใช้บังคับตั้งแต่วันออกประกาศเป็นต้นไป

ประกาศ ณ วันที่ ๓ กรกฎาคม พ.ศ. ๒๕๕๔

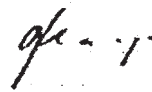

(นายปิติพงศ์ พึ่งบุญ ณ อยุธยา)

รัฐมนตรีว่าการกระทรวงเกษตรและสหกรณ์
ประธานกรรมการพัฒนาการสหกรณ์แห่งชาติ



คำวนที่สุด

ที่ กษ ๑๑๐๔/๑๓๖๒๒

คณะกรรมการพัฒนาการสหกรณ์แห่งชาติ
กรมส่งเสริมสหกรณ์ เทเวศร์ กทม. ๑๐๒๐๐

๒๑ พฤศจิกายน ๒๕๕๖

เรื่อง การลงทุนในหลักทรัพย์ที่คณะกรรมการพัฒนาการสหกรณ์แห่งชาติให้ความเห็นชอบ

เรียน ผู้ว่าราชการจังหวัดทุกจังหวัด

- สิ่งที่ส่งมาด้วย ๑. ประกาศคณะกรรมการพัฒนาการสหกรณ์แห่งชาติ เรื่อง ข้อกำหนดการฝาก หรือลงทุน
อย่างอื่นของสหกรณ์
๒. บันทึกการลงทุนในหลักทรัพย์ที่ คพช. เห็นชอบ

ตามที่สหกรณ์ออมทรัพย์การไฟฟ้าฝ่ายผลิตแห่งประเทศไทย จำกัด ได้ขอความเห็นชอบจากคณะกรรมการพัฒนาการสหกรณ์แห่งชาติ ในการลงทุนในหลักทรัพย์ตามประกาศคณะกรรมการพัฒนาการสหกรณ์แห่งชาติ เรื่อง ข้อกำหนดการฝากหรือลงทุนอย่างอื่นของสหกรณ์ ข้อ ๕(๖) นั้น

คณะอนุกรรมการส่งเสริมและสนับสนุนการขยายธุรกิจของสหกรณ์ได้พิจารณาแล้ว เห็นว่าหลักทรัพย์ของบริษัทไฟฟ้าต่างๆ ที่สหกรณ์ออมทรัพย์การไฟฟ้าฝ่ายผลิตแห่งประเทศไทย จำกัด ขอลงทุนนั้นมีความมั่นคง และได้รับการจัดอันดับความน่าเชื่อถือ (Credit Ratings) ในระดับไม่ต่ำกว่า A จากบริษัทจัดอันดับความน่าเชื่อถือที่ได้รับการรับรองจากคณะกรรมการกำกับหลักทรัพย์และตลาดหลักทรัพย์ (กลต.) จึงเห็นควรให้สหกรณ์ออมทรัพย์การไฟฟ้าฯ ลงทุนได้ แต่ให้ลงทุนได้เฉพาะหุ้นกู้ที่มีหลักประกันหรือหุ้นกู้ไม่ด้อยสิทธิ โดยลงทุนได้ไม่เกินทุนสำรองของสหกรณ์และต้องผ่านการอนุมัติจากที่ประชุมใหญ่ของสหกรณ์

นอกจากนี้ เพื่อประโยชน์ของสหกรณ์ต่างๆ คณะอนุกรรมการฯ จึงเห็นชอบให้สหกรณ์ที่มีความประสงค์จะลงทุนในหลักทรัพย์ที่มีลักษณะเช่นเดียวกันกับบริษัทไฟฟ้าต่างๆ ลงทุนในหลักทรัพย์ดังกล่าวได้โดยต้องลงทุนในหุ้นกู้ที่มีหลักประกันหรือหุ้นกู้ไม่ด้อยสิทธิ ที่ได้รับการจัดอันดับความน่าเชื่อถือ (Credit Ratings) ไม่ต่ำกว่าระดับ A จากบริษัทจัดอันดับความน่าเชื่อถือที่ได้รับความเห็นชอบจากคณะกรรมการกำกับหลักทรัพย์และตลาดหลักทรัพย์ (กลต.) โดยลงทุนได้ไม่เกินทุนสำรองของสหกรณ์และต้องผ่านการอนุมัติจากที่ประชุมใหญ่ของสหกรณ์ ตามประกาศคณะกรรมการพัฒนาการสหกรณ์แห่งชาติ เรื่อง ข้อกำหนดการฝากหรือลงทุนอย่างอื่นของสหกรณ์ ข้อ ๕(๖) และข้อ ๖ ซึ่งคณะอนุกรรมการฯ ได้เสนอให้คณะกรรมการพัฒนาการสหกรณ์แห่งชาติพิจารณา

คณะกรรมการพัฒนาการสหกรณ์แห่งชาติ ได้ประชุมเมื่อวันที่ ๕ พฤศจิกายน ๒๕๕๖ ได้ลงมติเห็นชอบในหลักการให้สหกรณ์ลงทุนในหุ้นกู้ที่มีหลักประกันหรือหุ้นกู้ไม่ด้อยสิทธิ ซึ่งได้รับการจัดอันดับความน่าเชื่อถือ (Credit Ratings) ตั้งแต่ระดับ A ขึ้นไป จากบริษัทจัดอันดับความน่าเชื่อถือที่ได้รับความเห็นชอบจากคณะกรรมการ

กำกับหลักทรัพย์และตลาดหลักทรัพย์ (กลต.) ตามประกาศคณะกรรมการพัฒนาการสหกรณ์แห่งชาติ เรื่อง
ข้อกำหนดการฝากหรือลงทุนอย่างอื่นของสหกรณ์ข้อ ๕(๖) โดยลงทุนได้ไม่เกินทุนสำรองของสหกรณ์และต้องผ่าน
การอนุมัติจากที่ประชุมใหญ่

จึงเรียนมาเพื่อโปรดทราบ และแจ้งให้สหกรณ์จังหวัดแจ้งให้สหกรณ์ต่างๆ ทราบ ต่อไปด้วย

ขอแสดงความนับถือ

(ลงนาม) สุรศักดิ์ นาคสวัสดิ์

(นายสุรศักดิ์ นาคสวัสดิ์)

รองอธิบดี ปฏิบัติราชการแทน

อธิบดีกรมส่งเสริมสหกรณ์

เลขานุการคณะกรรมการพัฒนาการสหกรณ์แห่งชาติ

ฝ่ายเลขานุการ

กองแผนงาน

โทร. ๐ ๒๒๔๒ ๘๐๕๙

โทรสาร. ๐ ๒๖๒๘ ๕๕๑๘

บันทึก

เรื่อง การลงทุนในหลักทรัพย์ที่คณะกรรมการพัฒนาการสหกรณ์แห่งชาติ (คพช.) เห็นชอบสาระสำคัญ

๑. สำนักงานเศรษฐกิจการคลัง มีความเห็นเรื่องการลงทุนของสหกรณ์ ในตราสารแสดงสิทธิ์ในหนี้ของนิติบุคคลที่มีความมั่นคงของรัฐหรือที่สำนักงานทรัพย์สินส่วนพระมหากษัตริย์ถือหุ้น ตราสารแสดงสิทธิ์ในหนี้ของนิติบุคคลผู้มีใช้ธนาคารเป็นผู้ออกหน่วยลงทุน หรือใบสำคัญแสดงสิทธิ์ที่จะซื้อหุ้น ดังนี้

● ปัจจุบันนี้สหกรณ์สามารถนำเงินของสหกรณ์ไปฝากหรือลงทุนในหลักทรัพย์ที่มีความเสี่ยงน้อยได้อยู่แล้ว เช่น ฝากให้ชุมนุมสหกรณ์หรือสหกรณ์อื่น ฝากในธนาคาร หรือฝากในสถาบันการเงินที่มีวัตถุประสงค์เพื่อให้ความช่วยเหลือทางการเงินแก่สหกรณ์ถือหุ้นของชุมนุมสหกรณ์หรือสหกรณ์อื่นชื่อหลักทรัพย์ของรัฐบาลหรือรัฐวิสาหกิจ เป็นต้น ตามพระราชบัญญัติสหกรณ์ พ.ศ. ๒๕๔๒

● หลักทรัพย์ที่สหกรณ์ขอหาหรือว่าจะนำไปลงทุนดังกล่าวเป็นหลักทรัพย์ที่ให้ผลตอบแทนสูงกว่าการลงทุนประเภทอื่นๆ แต่ในขณะเดียวกันก็มีความเสี่ยงสูงด้วย

● วัตถุประสงค์ของสหกรณ์ มุ่งเน้นการส่งเสริมการออมให้กักเงินเพื่อช่วยเหลือแก่สมาชิกเมื่อมีความจำเป็น โดยสหกรณ์ไม่ได้มุ่งหวังการแสวงหากำไรเหมือนธุรกิจประเภทอื่น ดังนั้น การนำเงินของสหกรณ์ไปลงทุนในหลักทรัพย์ที่มีความเสี่ยงเพื่อแสวงหาผลตอบแทนที่สูงเป็นการนำเงินไปใช้ไม่ตรงกับวัตถุประสงค์หลักของสหกรณ์

● การดำเนินงานของสหกรณ์นั้นไม่มีหน่วยงานที่มีความเชี่ยวชาญพิเศษในการกำกับดูแลด้านการเงินการลงทุนโดยเฉพาะเหมือนกองทุนประเภทอื่นๆ ที่อยู่ภายใต้การกำกับดูแลของสำนักงานคณะกรรมการกำกับหลักทรัพย์และตลาดหลักทรัพย์ และจากการที่สหกรณ์ในประเทศไทยมีจำนวนมากและมีเครือข่ายโยงใยถึงสังคมชุมชนในระดับภูมิภาค ทำให้การควบคุมดูแลให้ทั่วถึงอาจทำได้ค่อนข้างยากและหากเกิดปัญหาวิกฤติดังเช่นสถาบันการเงินแล้วอาจจะก่อให้เกิดผลกระทบขึ้นในวงกว้าง

● การบริหารเงินและการลงทุนของสหกรณ์ดำเนินการโดยผู้จัดการและคณะกรรมการสหกรณ์นั้นๆ ซึ่งส่วนใหญ่ยังขาดความชำนาญเกี่ยวกับการบริหารการลงทุนและการเงินที่มีความเสี่ยง ซึ่งแตกต่างจากการลงทุนของกองทุนรวมฯ ต่างๆ ที่มีการบริหารกองทุนโดยผู้เชี่ยวชาญด้านการเงินและการลงทุนมืออาชีพโดยเฉพาะ ดังนั้นหากสหกรณ์ขาดความรู้ความชำนาญในด้านนี้อาจส่งผลกระทบต่อฐานะการเงินโดยรวมของสหกรณ์ได้

๒. ประกาศคณะกรรมการกำกับหลักทรัพย์และตลาดหลักทรัพย์ ที่ กจ ๓๒/๒๕๔๔ เรื่อง การขออนุญาตและการอนุญาตให้เสนอขายหุ้นกู้ที่ออกใหม่ ประกาศ ณ วันที่ ๑๙ ตุลาคม พ.ศ. ๒๕๔๔ ข้อ ๑๔(๖) กำหนดให้หุ้นกู้ต้องได้รับการจัดอันดับความน่าเชื่อถือโดยสถาบันจัดอันดับความน่าเชื่อถือที่ได้รับความเห็นชอบจากสำนักงานคณะกรรมการกำกับหลักทรัพย์และตลาดหลักทรัพย์

๓. บริษัทที่เป็นสถาบันการจัดอันดับความน่าเชื่อถือ ที่ได้รับความเห็นชอบจากสำนักงานคณะกรรมการกำกับหลักทรัพย์และตลาดหลักทรัพย์ จำกัด

- บริษัท ทริสเรทติ้ง จำกัด
- บริษัท ฟิทช์ เรทติ้ง (ประเทศไทย) จำกัด

สัญลักษณ์ตัวอักษรแสดงผลการจัดอันดับเครดิต ตามระดับความสามารถของผู้ออกตราสารหนี้ ในการชำระดอกเบี้ยและคืนเงินต้นของตราสารหนี้ระยะยาว จำนวน ๘ อันดับ โดยเริ่มจาก AAA ซึ่งเป็นอันดับเครดิต สูงสุด จนถึง D ซึ่งเป็นระดับต่ำสุด แต่ละสัญลักษณ์มีความหมายดังนี้

- AAA อันดับเครดิตสูงสุด มีความเสี่ยงต่ำที่สุด มีความสามารถในการชำระดอกเบี้ยและคืนเงินใน เกณฑ์สูงสุด ความเปลี่ยนแปลงทางธุรกิจและเศรษฐกิจจะส่งผลกระทบต่อ น้อยมาก
- AA มีความเสี่ยงต่ำมาก มีความสามารถในการชำระดอกเบี้ยและคืนเงินต้นในเกณฑ์สูงมาก แต่ อาจได้รับผลกระทบจากความเปลี่ยนแปลงทางธุรกิจและเศรษฐกิจมากกว่าอันดับเครดิตที่อยู่ใน ระดับสูงกว่า
- A มีความเสี่ยงในระดับต่ำ มีความสามารถในการชำระดอกเบี้ยและคืนเงินต้นในเกณฑ์สูง แต่ อาจได้รับผลกระทบจากความเปลี่ยนแปลงทางธุรกิจและเศรษฐกิจมากกว่าอันดับเครดิตที่อยู่ใน ระดับสูงกว่า
- BBB มีความเสี่ยงและมีความสามารถในการชำระดอกเบี้ยและคืนเงินต้นในเกณฑ์ปานกลาง ความ พ้นพวนที่เกิดขึ้นจากการเปลี่ยนแปลงทางธุรกิจและเศรษฐกิจ อาจมีผลให้ความสามารถในการ ชำระหนี้ลดลงเมื่อเทียบกับอันดับเครดิตที่อยู่ในระดับสูงกว่า
- BB มีความเสี่ยงในระดับสูง มีความสามารถในการชำระดอกเบี้ยและคืนเงินต้นในเกณฑ์ต่ำกว่า ระดับปานกลาง และจะได้รับผลกระทบจากการเปลี่ยนแปลงทางธุรกิจและเศรษฐกิจค่อนข้าง ชัดเจน มีปัจจัยที่คุ้มครองเจ้าหนี้ต่ำกว่าอันดับเครดิตที่อยู่ในระดับสูงกว่า
- B มีความเสี่ยงในระดับสูงกว่า มีความสามารถในการชำระดอกเบี้ยและคืนเงินต้นในเกณฑ์ต่ำ และอาจจะหมดความสามารถในการชำระหนี้ได้ตามการเปลี่ยนแปลงของสถานการณ์ทางธุรกิจ และเศรษฐกิจ
- C มีความเสี่ยงในการผิดนัดชำระหนี้สูงที่สุด เพราะสามารถในการชำระดอกเบี้ยและคืนเงินต้น ต้องอาศัยเงื่อนไขที่เอื้ออำนวยทางธุรกิจ เศรษฐกิจและสิ่งแวดล้อมอย่างมาก การเปลี่ยนแปลง ของเงื่อนไขต่าง ๆ จะส่งผลกระทบต่ออย่างมาก



ด่วนที่สุด

ที่ กษ ๑๑๐๔/๓๐๐๒

คณะกรรมการพัฒนาการสหกรณ์แห่งชาติ
กรมส่งเสริมสหกรณ์ เทเวศร์ กทม. ๑๐๒๐๐

๒๒ มีนาคม ๒๕๔๗

เรื่อง แจ้งมติคณะกรรมการพัฒนาการสหกรณ์แห่งชาติ เรื่อง เห็นชอบให้สหกรณ์ลงทุนในหลักทรัพย์ของบริษัท บางจากปิโตรเลียม จำกัด (มหาชน)

เรียน ผู้ว่าราชการจังหวัดทุกจังหวัด

อ้างถึง ประกาศคณะกรรมการพัฒนาการสหกรณ์แห่งชาติ เรื่อง ข้อกำหนดการฝากหรือลงทุนอย่างอื่นของสหกรณ์

ตามที่ บริษัท บางจากปิโตรเลียม จำกัด (มหาชน) ได้ขอความเห็นชอบจากคณะกรรมการพัฒนาการสหกรณ์แห่งชาติ ให้สหกรณ์ลงทุนในหลักทรัพย์ของบริษัท บางจากปิโตรเลียม จำกัด (มหาชน) ได้ตามประกาศคณะกรรมการพัฒนาการสหกรณ์แห่งชาติ เรื่องข้อกำหนดการฝากหรือลงทุนอย่างอื่นของสหกรณ์ข้อ ๕(๖) และข้อ ๖ นั้น

หลักทรัพย์ของบริษัท บางจากปิโตรเลียม จำกัด (มหาชน) ที่ขอความเห็นชอบต่อ คพช. ให้สหกรณ์ลงทุนมีสาระสำคัญดังนี้

๑. ใบแสดงสิทธิในผลประโยชน์ที่เกิดจากหุ้นสามัญ (DR-หุ้นสามัญ) และใบแสดงสิทธิในผลประโยชน์ที่เกิดจากหุ้นกู้แปลงสภาพ (DR หุ้นกู้แปลงสภาพ) ของบริษัท บางจากปิโตรเลียม จำกัด (มหาชน) เป็นหลักทรัพย์ตามมาตรา ๔ แห่งพระราชบัญญัติหลักทรัพย์และตลาดหลักทรัพย์ พ.ศ. ๒๕๓๕

๒. การออก DR หุ้นสามัญ และ DR หุ้นกู้แปลงสภาพของ บริษัท บางจากปิโตรเลียม จำกัด (มหาชน) ครั้งนี้ เป็นไปตามมติของคณะรัฐมนตรี เมื่อวันที่ ๔ กรกฎาคม ๒๕๔๖ ซึ่งเห็นชอบในหลักการให้

๒.๑ ออกและเสนอขายหุ้นเพิ่มทุน จำนวนไม่เกิน ๓,๐๐๐ ล้านบาท

๒.๒ ออกและเสนอขายหุ้นกู้แปลงสภาพ จำนวน ๔,๐๐๐ ล้านบาท อายุ ๑๐ ปี

๓. กระบวนการคลังรับประกันการลงทุนต้นเงิน (Capital Protected) โดยให้สิทธิแก่ผู้ลงทุนในการขายใบแสดงสิทธิ (Depository Receipt, DR) ณ ราคาเสนอขายครั้งแรกต่อกระทรวงการคลัง

คณะอนุกรรมการส่งเสริมและสนับสนุนการขยายธุรกิจของสหกรณ์ ได้พิจารณาสาระสำคัญแล้วเห็นว่าในอนาคตรัฐบาลมีนโยบายที่จะให้ประเทศไทยเป็นศูนย์กลางการจัดจำหน่ายน้ำมันของภูมิภาค ซึ่งรัฐบาลจะต้องค้าจุนโรงงานของบริษัท บางจากปิโตรเลียม จำกัด (มหาชน) เพราะเป็นโรงงานเดียวของประเทศไทยและหลักทรัพย์นี้เป็นหุ้นเพิ่มทุน เพราะฉะนั้นรัฐบาลคงไม่ยอมให้หุ้นเพิ่มทุนนี้หายไปแน่นอน จึงเห็นว่าหุ้นเพิ่มทุนนี้มี

ความมั่นคง ชอบที่จะให้สหกรณ์ลงทุนได้ตามประกาศคณะกรรมการพัฒนาการสหกรณ์แห่งชาติ เรื่อง ข้อกำหนดการฝากหรือลงทุนอย่างอื่นของสหกรณ์ ข้อ ๕(๖) และข้อ ๔

คณะกรรมการพัฒนาการสหกรณ์แห่งชาติ ได้ประชุมเมื่อวันที่ ๒๕ กุมภาพันธ์ ๒๕๔๗ ได้ลงมติเห็นชอบให้สหกรณ์ลงทุนในหลักทรัพย์ของบริษัท บางจากปิโตรเลียม จำกัด (มหาชน) ได้ดังต่อไปนี้

๑. ใบบแสดงสิทธิในผลประโยชน์ที่เกิดจากหุ้นสามัญของบริษัท บางจากปิโตรเลียม จำกัด (มหาชน)
๒. ใบบแสดงสิทธิในผลประโยชน์ที่เกิดจากหุ้นกู้แปลงสภาพของบริษัท บางจากปิโตรเลียม จำกัด (มหาชน)

ทั้งนี้ให้เป็นไปตามประกาศคณะกรรมการพัฒนาการสหกรณ์แห่งชาติ เรื่อง ข้อกำหนดการฝากหรือลงทุนอย่างอื่นของสหกรณ์ ข้อ ๕(๖) และข้อ ๖

จึงเรียนมาเพื่อโปรดทราบ และแจ้งให้สหกรณ์จังหวัดแจ้งให้สหกรณ์ต่างๆ ทราบต่อไปด้วย

ขอแสดงความนับถือ

(ลงนาม) สุรศักดิ์ นาคสวัสดิ์

(นายสุรศักดิ์ นาคสวัสดิ์)

รองอธิบดี ปฏิบัติราชการแทน

อธิบดีกรมส่งเสริมสหกรณ์

เลขานุการคณะกรรมการพัฒนาการสหกรณ์แห่งชาติ

ฝ่ายเลขานุการ

กองแผนงาน

โทร. ๐ ๒๒๔๒ ๔๐๕๙

โทรสาร ๐ ๒๖๒๔ ๕๕๑๔

ด่วนที่สุด

ที่ กษ ๑๑๐๔/๓๐๐๑



คณะกรรมการพัฒนาการสหกรณ์แห่งชาติ
กรมส่งเสริมสหกรณ์ เทเวศร์ กทม. ๑๐๒๐๐

๒๒ มีนาคม ๒๕๕๗

เรื่อง แจ้งมติคณะกรรมการพัฒนาการสหกรณ์แห่งชาติ เรื่อง การลงทุนของสหกรณ์ตามโครงการธนาคารสหกรณ์
ในธนาคารเพื่อการเกษตรและสหกรณ์การเกษตร (ธ.ก.ส.)

เรียน ผู้ว่าราชการจังหวัดทุกจังหวัด

สิ่งที่ส่งมาด้วย บันทึก เรื่อง สารระสำคัญของการลงทุนผ่านหน้าต่างการให้บริการของ ธ.ก.ส.

ตามที่ธนาคารเพื่อการเกษตรและสหกรณ์การเกษตร (ธ.ก.ส.) ได้จัดตั้งโครงการธนาคารสหกรณ์ใน
ธ.ก.ส. โดยเปิดบริการให้สหกรณ์ลงทุนผ่านหน้าต่าง (Window) การให้บริการ ธ.ก.ส. นั้น

คณะอนุกรรมการส่งเสริมและสนับสนุนการขยายธุรกิจของสหกรณ์ ได้พิจารณาในสารระสำคัญแล้ว
เห็นว่า

๑. รัฐบาลมีนโยบายให้ธนาคารเพื่อการเกษตรและสหกรณ์การเกษตร (ธ.ก.ส.) เป็นสถาบันกลางในการ
บริหารเงินให้แก่สหกรณ์ โดยในระยะแรกให้มีการดำเนินการในรูปแบบการบริหารการเงินของสหกรณ์ ผ่าน Window
ใน ธ.ก.ส. ดังนั้น สำนักงานเศรษฐกิจการคลัง จึงได้จัดประชุมเรื่อง แนวทางการดำเนินงานของ ธ.ก.ส. ในการบริหาร
เงินของสหกรณ์รวม ๓ ครั้ง โดยในการประชุมครั้งที่ ๓/๒๕๕๖ เมื่อวันที่ ๒๙ ธันวาคม ๒๕๕๖ ที่ประชุมมีมติให้
สันนิบาตสหกรณ์แห่งประเทศไทย นำเรื่องการลงทุนของสหกรณ์ ผ่าน Window ใน ธ.ก.ส. เสนอคณะกรรมการ
พัฒนาการสหกรณ์แห่งชาติพิจารณาให้ความเห็นชอบ

๒. การลงทุนตามโครงการธนาคารสหกรณ์ใน ธ.ก.ส. เป็นการบริหารเงินสหกรณ์ โดยให้สหกรณ์
ลงทุนผ่านหน้าต่าง (Window) การให้บริการใน ธ.ก.ส. ได้ ซึ่งเป็นกรณีที่สหกรณ์สามารถลงทุนได้อยู่แล้ว ตามมาตรา
๖๒(๒) แห่งพระราชบัญญัติสหกรณ์ พ.ศ. ๒๕๔๒

๓. คณะอนุกรรมการส่งเสริมและสนับสนุนการขยายธุรกิจของสหกรณ์ จึงเห็นว่าควรเสนอให้
คพช. ทราบ

คณะกรรมการพัฒนาการสหกรณ์แห่งชาติ ได้ประชุมเมื่อวันที่ ๒๕ กุมภาพันธ์ ๒๕๔๗ ได้ลงมติรับทราบเรื่องโครงการธนาคารสหกรณ์ใน ธ.ก.ส. และเห็นว่าสหกรณ์อาจลงทุนในโครงการดังกล่าวได้ ตามมาตรา ๖๒(๒) แห่งพระราชบัญญัติสหกรณ์ พ.ศ. ๒๕๔๒

จึงเรียนมาเพื่อโปรดทราบ และแจ้งให้สหกรณ์จังหวัดแจ้งให้สหกรณ์ต่างๆ ทราบต่อไปด้วย

ขอแสดงความนับถือ

(ลงนาม) สุรศักดิ์ นาคสวัสดิ์

(นายสุรศักดิ์ นาคสวัสดิ์)

รองอธิบดี ปฏิบัติราชการแทน

อธิบดีกรมส่งเสริมสหกรณ์

เลขานุการคณะกรรมการพัฒนาการสหกรณ์แห่งชาติ

ฝ่ายเลขานุการ

กองแผนงาน

โทร. ๐ ๒๒๔๒ ๘๐๕๙

โทรสาร ๐ ๒๖๒๔ ๕๕๑๘

บันทึก

เรื่อง สำคัญของการลงทุนผ่านหน้าต่าง (Window) การให้บริการของ ธ.ก.ส.

๑. การบริหาร Window

มีคณะกรรมการบริหารเพื่อดูแลติดตาม และตรวจสอบการเงิน Window คณะกรรมการบริหาร มีองค์ประกอบและอำนาจหน้าที่ ดังนี้

(๑) องค์ประกอบของคณะกรรมการบริหาร Window มีจำนวนไม่เกิน ๙ คน ประกอบด้วย ผู้แทนสหกรณ์ที่ถือหน่วยลงทุนประเภทที่ ๑ จำนวน ๕ คน ผู้ทรงคุณวุฒิ (โดยผู้แทนกระทรวงการคลัง ๑ คน และ ผู้ทรงคุณวุฒิอื่น ๒ คน) รวมจำนวน ๓ คน ฝ่ายจัดการธนาคารสหกรณ์ (โดยผู้แทน ธ.ก.ส.) จำนวน ๑ คน

(๒) อำนาจและหน้าที่ของคณะกรรมการฯ มีดังนี้

- กำหนดแผนการลงทุน
- ติดตาม ดูแล การจัดการเงินของ Window
- ตรวจสอบความถูกต้องทางด้านบัญชี
- จัดสรรผลตอบแทน
- มอบหมายให้บุคคลหรือกลุ่มบุคคลดำเนินการแทนในขอบเขตอำนาจหน้าที่ของ

คณะกรรมการฯ

๒. การบริหารจัดการเงินใน Window

สหกรณ์ทุกประเภทที่เข้าร่วมโครงการจะซื้อหน่วยลงทุนของ Window ซึ่งมีมูลค่าหน่วยลงทุนละ ๑๐๐ บาท ตามความสมัครใจ (ในระยะแรกคาดว่าจะมีเงินสหกรณ์ประมาณ ๑,๐๐๐ ล้านบาท) ซึ่งมีประเภทหน่วยลงทุน เงื่อนไขการลงทุนและการกำหนดอัตราดอกเบี้ย ดังนี้

(๑) ประเภทของหน่วยลงทุน

- หน่วยลงทุนประเภทที่ ๑ จำนวน ๕๐๐ ล้านบาท มีลักษณะคล้ายการซื้อหุ้นเมื่อสหกรณ์ลงทุนแล้วจะไม่สามารถขายคืนให้ Window ได้แต่สามารถโอนเปลี่ยนมือได้ ผู้ถือหน่วยลงทุนจะได้รับผลตอบแทนเป็นเงินปันผล

- หน่วยลงทุนประเภทที่ ๒ จำนวน ๕๐๐ ล้านบาท มีลักษณะคล้ายการนำเงินไปฝากลงทุนแบบมีเงื่อนไขกำหนดระยะเวลาในการถือไว้ ๑ ปี จึงจะสามารถขายคืน Window ได้ โดยได้รับผลตอบแทนเป็นดอกเบี้ย ตามอัตราที่คณะกรรมการบริหาร Window กำหนด

(๒) เงื่อนไขการลงทุน

- สหกรณ์แต่ละแห่งจะซื้อหน่วยลงทุนได้ไม่เกินร้อยละ ๒๐ ของหน่วยลงทุนทั้งหมด แต่ต้องซื้ออย่างน้อยไม่ต่ำกว่า ๑,๐๐๐ หน่วย มูลค่า ๑๐๐,๐๐๐ บาท

- Window จะจ่ายผลตอบแทนแก่ผู้ถือหน่วยลงทุนปีละ ๑ ครั้ง หลังสิ้นสุดปีบัญชี

- การโอนเปลี่ยนมือหรือการขายคืนหน่วยลงทุนจะดำเนินการได้ เมื่อถือหน่วยลงทุนครบ

๓ เดือนแล้ว

- Window จะรับซื้อหน่วยลงทุนคืนตามมูลค่าของหน่วยลงทุน หลังจากหักผลขาดทุนแล้ว

(ถ้ามี)

(๓) อัตราดอกเบี้ยเงินกู้ใน Window เป็นไปตามที่คณะกรรมการบริหาร Window กำหนด โดยคิดอัตราดอกเบี้ยจากสภกรณ์ชั้น ๑ ในอัตราต่ำสุด และเพิ่มขึ้นร้อยละ ๐.๕ ต่อชั้น ซึ่งได้จัดชั้นสภกรณ์ไว้ทั้งหมด ๔ ชั้น ตามความเสี่ยง โดยสภกรณ์ชั้น ๑ มีความเสี่ยงต่ำสุด เรียงลำดับไปจนถึงสภกรณ์ชั้น ๔ ซึ่งจะมีความเสี่ยงสูงสุด

๓. การดำเนินงาน

ธ.ก.ส. เป็นผู้บริหารจัดการเงินของ Window โดยจะนำเงินที่ได้จากการขายหน่วยลงทุนทั้งประเภท ๑ และ ๒ ไปลงทุนหรือให้สินเชื่อแก่สภกรณ์ที่เข้าร่วมโครงการ ตามแผนการลงทุนที่คณะกรรมการบริหารกำหนด อย่างไรก็ตาม เพื่อการลดความเสี่ยงในการดำเนินงาน ในระยะแรกจะให้สินเชื่อเฉพาะสภกรณ์ชั้น ๑ เท่านั้น และ ธ.ก.ส. จะติดตาม แนะนำ และตรวจสอบการดำเนินงานของสภกรณ์ที่ขอกู้เงินจาก Window อย่างใกล้ชิด

๔. การจัดสรรผลตอบแทนใน Window ประกอบด้วย

(๑) ค่าใช้จ่ายดำเนินงานของ Window ประมาณปีละ ๓๐๐,๐๐๐ บาท

(๒) ค่าใช้จ่ายดำเนินงานของ ธ.ก.ส. ในการบริหารจัดการเงินของ Window ในอัตราร้อยละ ๐.๗๕ ของเงินให้สินเชื่อคงเหลือเป็นรายวัน

(๓) ผลตอบแทนแก่ผู้ถือหน่วยลงทุนประเภท ๒ เท่ากับอัตราดอกเบี้ยฝากประจำ ๑ ปี ของธนาคารพาณิชย์ บวกเพิ่มอีกร้อยละ ๑ หรือเท่ากับร้อยละ ๒ ต่อปีในภาวะปัจจุบัน

(๔) เป็นรายได้ผลตอบแทนแก่ ธ.ก.ส. ผู้ถือหน่วยลงทุนประเภท ๑ และเงินทุนสำรองตามสัดส่วน NPLs ดังนี้

ลำดับที่	เงื่อนไขจำนวน NPLs (%)	สัดส่วนการจัดสรร ธ.ก.ส. : ผู้ถือหน่วยลงทุนประเภท ๑ : ทุนสำรอง
๑	๐.๐ - ๑.๐	๒๐ : ๗๕ : ๕
๒	๑.๑ - ๒.๐	๑๕ : ๗๐ : ๑๕
๓	๒.๑ - ๓.๐	๑๐ : ๖๕ : ๒๕
๔	๓.๑ ขึ้นไป	๕ : ๖๐ : ๓๕

ผังการดำเนินงานการบริหาร Window

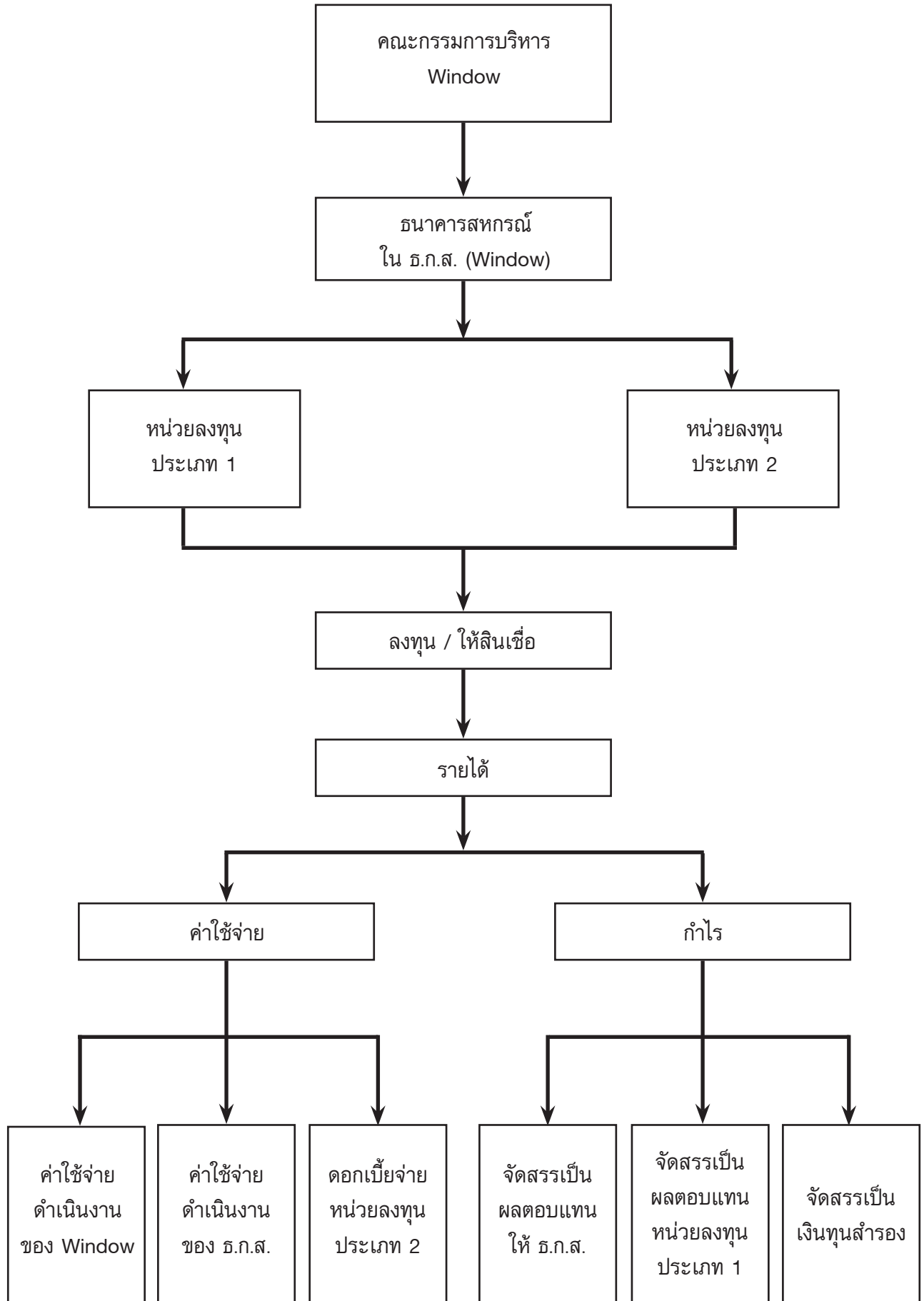

ที่ กษ ๐๒๑๕/๖๒๕๑



กระทรวงเกษตรและสหกรณ์
ถนนราชดำเนินนอก กทม. ๑๐๒๐๐

๒๗ กุมภาพันธ์ ๒๕๓๕

เรื่อง ขอความเห็นชอบเป็นกรณีพิเศษให้สหกรณ์การเกษตรเพื่อการตลาดลูกค้า ธ.ก.ส. ถือหุ้นในบริษัทร่วมทุน

เรียน ผู้จัดการธนาคารเพื่อการเกษตรและสหกรณ์การเกษตร

อ้างถึง หนังสือ ธ.ก.ส. ส่วนมาก ที่ ๑๔๓๐/๔๔๘๓ ลงวันที่ ๑๗ กุมภาพันธ์ ๒๕๓๕

ตามหนังสือที่อ้างถึง ธนาคารเพื่อการเกษตรและสหกรณ์การเกษตร ขอให้นายทะเบียนสหกรณ์พิจารณาให้ความเห็นชอบเป็นหลักการให้ สกต. เข้าไปถือหุ้นในบริษัทร่วมทุนที่ ธ.ก.ส. และสกต. จัดตั้งขึ้นเป็นกรณีพิเศษ และเมื่อข้อบังคับใหม่เสร็จสมบูรณ์แล้วจะได้แนะนำให้ สกต. ขอแก้ไขวัตถุประสงค์เพิ่มเติมต่อไปความละเอียดแจ้งแล้ว นั้น

นายทะเบียนสหกรณ์พิจารณาแล้วเห็นชอบในหลักการให้ สกต. ไปถือหุ้นในบริษัทร่วมทุนได้เนื่องจากบริษัทฯ ดังกล่าวจะอำนวยความสะดวกแก่ สกต. ได้รวดเร็วยิ่งขึ้น

จึงเรียนมาเพื่อโปรดทราบ

ขอแสดงความนับถือ

(ลงนาม) บุญเลื่อน บุญเรือง

(นายบุญเลื่อน บุญเรือง)

รองนายทะเบียนสหกรณ์ ปฏิบัติราชการแทน

นายทะเบียนสหกรณ์

ด่วนที่สุด

ที่ กษ ๑๑๐๘/๓



กรมส่งเสริมสหกรณ์ เทเวศร์ กทม. ๑๐๒๐๐

๙ ตุลาคม ๒๕๕๙

เรื่อง การส่งเสริมธุรกิจประกันชีวิตในสหกรณ์

เรียน ผู้ว่าราชการจังหวัดทุกจังหวัด

สิ่งที่ส่งมาด้วย รายชื่อผู้บริหารของ บริษัท สหประกันชีวิต จำกัด

ตามที่บริษัท สหประกันชีวิต จำกัด ได้ก่อตั้งขึ้นโดยขบวนการสหกรณ์ ภายใต้การสนับสนุนจากกรมส่งเสริมสหกรณ์ ได้มีการจดทะเบียนบริษัทฯ เมื่อวันที่ ๒๔ ตุลาคม ๒๕๓๗ และได้รับใบอนุญาตประกอบธุรกิจประกันชีวิต เมื่อวันที่ ๑๗ มีนาคม ๒๕๓๘ โดยมีวัตถุประสงค์ดังนี้

๑.) เพื่อส่งเสริมให้สหกรณ์ร่วมกันดำเนินธุรกิจประกันชีวิต เป็นธุรกิจของสหกรณ์ตามหลักการช่วยเหลือตนเองและช่วยเหลือซึ่งกันและกัน

๒.) เพื่อส่งเสริมให้สหกรณ์ได้รับการคุ้มครองภัย และเสริมสร้างความมั่นคงในชีวิตแก่สมาชิกสหกรณ์และบุคคลในครอบครัว โดยทำประกันชีวิต

๓.) เพื่อส่งเสริมให้มีการประหยัดและเก็บออมทรัพย์อย่างสม่ำเสมอและต่อเนื่องมีหลักประกันที่มั่นคงในการดำรงชีวิตในวัยชรา

ปัจจุบัน บริษัท สหประกันชีวิต จำกัด มีสหกรณ์ทุกประเภทถือหุ้นอยู่จำนวน ๒,๒๕๔ สหกรณ์ไม่มีเอกชนอื่นๆ ถือหุ้นแต่อย่างใด นับเป็นบริษัทของขบวนการสหกรณ์อย่างแท้จริง แต่เนื่องจากมีมติคณะรัฐมนตรีกำหนดให้บริษัทประกันภัย ทุกแห่งต้องมีทุนจดทะเบียนอย่างต่ำ ๕๐๐ ล้านบาท เป็นเหตุให้บริษัท สหประกันชีวิต จำกัด จำเป็นต้องเร่งดำเนินการเพิ่มทุนอีกประมาณ ๒๙๐ ล้านบาท เพื่อให้มีเงินกองทุนครบถ้วนตามกฎหมาย และมีอัตราส่วนสินทรัพย์ลงทุนเพียงพอต่อเงินสำรองประกันภัย

เพื่อเป็นการรักษาบริษัท สหประกันชีวิต จำกัด ไว้เป็นสมบัติของขบวนการสหกรณ์ตามเจตนารมณ์ของการก่อตั้ง ส่งเสริมให้มีธุรกิจประกันภัยในสหกรณ์ เพื่อประโยชน์ด้านสวัสดิการและความมั่นคงแห่งชีวิตของสมาชิกสหกรณ์ กรมส่งเสริมสหกรณ์พิจารณาแล้ว เห็นควรให้สหกรณ์จังหวัดชี้แจงทำความเข้าใจกับสหกรณ์ และหากสหกรณ์เห็นประโยชน์และคุณค่าของธุรกิจประกันชีวิตของขบวนการสหกรณ์ อาจแนะนำสหกรณ์ให้สนับสนุนธุรกิจ ของ บริษัท สหประกันชีวิต จำกัด ได้ดังนี้

๑. ชื้อหุ้นหรือเพิ่มหุ้นใน บริษัท สหประกันชีวิต จำกัด ซึ่งเป็นสถาบันที่ประกอบธุรกิจอันทำให้เกิดความสะดวกหรือส่งเสริมความเจริญแก่กิจการของสหกรณ์ตามมาตรา ๖๒(๖) แห่งพระราชบัญญัติสหกรณ์ พ.ศ. ๒๕๔๒ โดยถือว่านายทะเบียนสหกรณ์ได้ให้ความเห็นชอบแล้ว

๒. ใช้บริการประกันชีวิตกับบริษัท สหประกันชีวิต จำกัด ในการจัดสวัสดิการคุ้มครองประโยชน์แก่สมาชิกสหกรณ์ ซึ่งมีการประกันชีวิตหลากหลายรูปแบบ รวมทั้งการประกันสินเชื่อเพื่อบรรเทาความเสียหายของสหกรณ์และแบ่งเบาภาระของผู้ค้าประกัน หรือทายาทของผู้กู้ กรณีผู้กู้เงินจากสหกรณ์เสียชีวิตซึ่งกรมส่งเสริมสหกรณ์ ได้มีหนังสือ ที่ กษ ๑๑๑๐/๗๕๕๑ ลงวันที่ ๒๑ กรกฎาคม ๒๕๕๒ ให้สหกรณ์จังหวัดแนะนำสหกรณ์ในเรื่องนี้แล้ว

๓. เป็นสำนักงานตัวแทนของบริษัท สหประกันชีวิต จำกัด ซึ่งสหกรณ์จะได้รับค่าตอบแทนจากการดำเนินงานในรูปแบบ “ค่าส่งเสริมการขายของสหกรณ์” และ “ค่าบำเหน็จตัวแทนประกันชีวิต”

ทั้งนี้ สหกรณ์สามารถติดต่อผู้บริหารของบริษัท สหประกันชีวิต จำกัด ซึ่งรับผิดชอบในเขตพื้นที่ได้ รายละเอียดตามสิ่งที่ส่งมาด้วย และบริษัท สหประกันชีวิต จำกัด จะจัดส่งเจ้าหน้าที่ประสานงานกับสหกรณ์จังหวัด อีกโสดหนึ่ง

จึงเรียนมาเพื่อโปรดทราบ และแจ้งให้สหกรณ์จังหวัดดำเนินการต่อไป

ขอแสดงความนับถือ



(นายบุญส่ง พานิชการ)

ผู้อำนวยการสำนักจัดตั้งและส่งเสริมสหกรณ์
รักษาราชการแทน อธิบดีกรมส่งเสริมสหกรณ์
นายทะเบียนสหกรณ์

สำนักจัดตั้งและส่งเสริมสหกรณ์

โทร. ๐ ๒๖๒๔ ๕๕๒๗

โทรสาร. ๐ ๒๒๔๑ ๘๒๘๐

E-mail: cpd_cep@cpd.go.th

www.cpd.go.th



บันทึกข้อความ

ส่วนราชการ กรมส่งเสริมสหกรณ์ สำนักงานทะเบียนและกฎหมาย โทร ๐ ๒๒๘๒ ๖๕๙๕
http://webhost.cpd.go.th/rlo Email: cpd_rlo@cpd.go.th

ที่ กษ ๑๑๑๕/๐๕๙ วันที่ ๒๒ กรกฎาคม ๒๕๕๓

เรื่อง การลงทุนในสลากออมสินพิเศษ ๕ ปี

เรียน ผู้อำนวยการสำนักงานส่งเสริมสหกรณ์ พื้นที่ ๑

ตามหนังสือสำนักงานส่งเสริมสหกรณ์ พื้นที่ ๑ ที่ กษ ๑๑๐๖/๑๔๙๐ ลงวันที่ ๓๑ พฤษภาคม ๒๕๕๓ ขอหารือกรณีสหกรณ์ออมทรัพย์สำนักงานเลขานุการกองทัพบก จำกัด จะนำเงินไปลงทุนในสลากออมสินพิเศษ ๕ ปี จะเข้าช่วยการฝากหรือลงทุนตามความมาตรา ๖๒(๓) หรือมาตรา ๖๒(๗) แห่งพระราชบัญญัติสหกรณ์ พ.ศ. ๒๕๔๒ นั้น

นายทะเบียนสหกรณ์พิจารณาแล้วเห็นว่า

๑. กฎกระทรวง ว่าด้วยการรับฝากเงินประเภทสลากออมสินพิเศษ พ.ศ. ๒๕๔๗ ออกตามความในพระราชบัญญัติธนาคารออมสิน พ.ศ. ๒๕๔๙ ข้อ ๒ กำหนดว่า

“สลากออมสิน” หมายความว่า หนังสือตราสารที่ธนาคารออมสินออกให้แก่ผู้ฝากโดยมีข้อสัญญาว่า ถ้าหนังสือตราสารนั้นมีเลขหมายถูกเลขสลากจ่ายคืน ธนาคารออมสินจะจ่ายเงินให้แก่ผู้ฝากเป็นจำนวนเงินตามที่กำหนดไว้ และเมื่อหนังสือตราสารนั้นครบกำหนดอายุธนาคารออมสินจะจ่ายเงินต้นคืนพร้อมดอกเบี้ย (ถ้ามี) ให้แก่ผู้ฝาก

“ผู้ฝาก” หมายความว่า บุคคลที่ฝากเงินกับธนาคารออมสินโดยวิธีการซื้อสลากออมสินพิเศษที่ธนาคารออมสินนำออกจำหน่ายหรือโดยได้รับการโอนกรรมสิทธิ์ และได้ยึดถือครอบครองสลากออมสินพิเศษที่ระบุให้ใช้เงินแก่ผู้มีชื่อสลากนั้นหรือแก่ผู้ถือสลากนั้น

๒. สำนักงานคณะกรรมการกฤษฎีกาได้มีคำวินิจฉัยข้อกฎหมาย เรื่องเสร็จที่ ๗๕๓/๒๕๕๑ เรื่องการรับจำหน่ายสลากออมสินพิเศษตามพระราชบัญญัติโรงรับจำนำ พ.ศ. ๒๕๐๕ มีความเห็นว่า สลากออมสินเป็นตราสารที่ใช้แสดงสิทธิในเงินที่ผู้ฝากได้ฝากไว้กับธนาคารออมสิน และการฝากเงินประเภทสลากออมสินพิเศษผู้ฝากเงินกับธนาคารออมสินจะได้รับสลากออมสินพิเศษเป็นเอกสารแสดงสิทธิในเงินฝากของตนที่มีอยู่กับธนาคาร

๓. กรณีสหกรณ์จะนำเงินไปลงทุนในสลากออมสินพิเศษ จึงเข้าลักษณะการฝากเงินกับธนาคารออมสินตามนิยามในข้อ ๒ แห่งกฎกระทรวงฯ ที่อ้างถึง ประกอบความเห็นของสำนักงานคณะกรรมการกฤษฎีกา จึงเข้าช่วยการนำเงินฝากในธนาคาร ตามความมาตรา ๖๒(๒) ซึ่งสามารถกระทำได้เลย

จึงเรียนมาเพื่อทราบ และแจ้งให้สหกรณ์ทราบต่อไป

(ลงนาม) ฉกรรจ์ แสงรักษาวงศ์

(นายฉกรรจ์ แสงรักษาวงศ์)

อธิบดีกรมส่งเสริมสหกรณ์

นายทะเบียนสหกรณ์



ที่ กษ ๑๑๑๕/๑๓๒๑๘

กรมส่งเสริมสหกรณ์ เทเวศร์ กทม. ๑๐๒๐๐

๒๙ ตุลาคม ๒๕๕๓

เรื่อง การฝากหรือลงทุนเงินของสหกรณ์ในสลากออมทรัพย์ของธนาคารเพื่อการเกษตรและสหกรณ์การเกษตร
เรียน ผู้ว่าราชการจังหวัดลำปาง

อ้างถึง หนังสือจังหวัดลำปาง ที่ ลป ๐๐๑๐/๑๗๗๑๘ ลงวันที่ ๑ กันยายน ๒๕๕๓

สิ่งที่ส่งมาด้วย สำเนาหนังสือธนาคารเพื่อการเกษตรและสหกรณ์การเกษตรที่ กธฝ/๙๐๐๖๔
ลงวันที่ ๑๘ ตุลาคม ๒๕๕๓

ตามหนังสือที่อ้างถึง จังหวัดลำปางขอหารือกรณีสหกรณ์การเกษตรเพื่อการตลาดลูกค้า ธ.ก.ส. ลำปาง จำกัด จะนำเงินไปฝากหรือลงทุนในสลากออมทรัพย์ทวีสินของธนาคารเพื่อการเกษตรและสหกรณ์การเกษตร (ธ.ก.ส.) จะเข้าข่ายการนำเงินฝากในธนาคาร ตามมาตรา ๖๒(๒) แห่งพระราชบัญญัติสหกรณ์ พ.ศ. ๒๕๔๒ เช่นเดียวกับกรณีสหกรณ์จะนำเงินไปฝากหรือลงทุนในสลากออมสินพิเศษของธนาคารออมสินหรือไม่ นั้น

กรมส่งเสริมสหกรณ์พิจารณาแล้วเห็นว่า

๑. ธ.ก.ส. ชี้แจงว่าการออกสลากออมทรัพย์ ถือเป็นารับฝากเงินตามความข้อบังคับ ธ.ก.ส. ฉบับที่ ๕ ว่าด้วยการรับฝากเงิน ข้อ ๒(๓) ซึ่งกำหนดไว้ ธ.ก.ส. สามารถรับฝากเงินประเภทเงินฝากออมทรัพย์ ที่ต้องจ่ายคืนเมื่อทวงถาม ซึ่งใช้บัตรออมทรัพย์หรือสลากออมทรัพย์ในการฝากและถอน โดยไม่ใช่เช็คในการถอน ดังนั้น สลากออมทรัพย์จึงเป็นหนังสือตราสารที่ ธ.ก.ส. ออกเป็นหลักฐานแสดงสิทธิในเงินที่ผู้ฝากได้ฝากไว้กับธนาคาร ซึ่งผู้ฝากจะได้รับผลตอบแทนเป็นดอกเบี้ยเงินฝาก และมีสิทธิได้รับเงินรางวัลตามที่ ธ.ก.ส. กำหนด

๒. กรณีสหกรณ์จะนำเงินไปฝากหรือลงทุนในสลากออมทรัพย์ของ ธ.ก.ส. จึงเข้าข่ายการนำเงินฝากในธนาคาร ตามความมาตรา ๖๒(๒) แห่งพระราชบัญญัติสหกรณ์ พ.ศ. ๒๕๔๒ ซึ่งสามารถกระทำได้

จึงเรียนมาเพื่อโปรดพิจารณา

ขอแสดงความนับถือ

(ลงนาม) วินัย กลีรักษ์

(นายวินัย กลีรักษ์)

รองอธิบดี ปฏิบัติราชการแทน

อธิบดีกรมส่งเสริมสหกรณ์

สำนักนายทะเบียนและกฎหมาย

โทร. ๐ ๒๒๔๒ ๖๕๙๕

โทรสาร. ๐ ๒๒๔๒ ๕๐๕๒

E-mail: cpd_rlo@cpd.go.th

www.cpd.go.th



๕ สิงหาคม ๒๕๕๗

เรื่อง แนวทางปฏิบัติกรณีสหกรณ์นำเงินไปลงทุนตามมาตรา ๖๒ แห่งพระราชบัญญัติสหกรณ์ พ.ศ. ๒๕๕๒

เรียน ผู้ว่าราชการจังหวัดทุกจังหวัด

ด้วยปรากฏว่าในปัจจุบันสหกรณ์มีความต้องการนำเงินไปลงทุนอย่างอื่นตามที่กฎหมายว่าด้วยสหกรณ์กำหนดให้สามารถนำเงินไปลงทุนได้ แต่พบว่ามีสหกรณ์หลายแห่งนำเงินไปลงทุนโดยไม่ดำเนินการให้เป็นไปตามความในมาตรา ๖๒ (๖) และ (๗) แห่งพระราชบัญญัติสหกรณ์ พ.ศ. ๒๕๕๒ และเมื่อดำเนินการไปแล้วจึงจะแจ้งขอความเห็นชอบจากนายทะเบียนสหกรณ์หรือคณะกรรมการพัฒนาการสหกรณ์แห่งชาติในภายหลังอันเข้าข่ายเป็นการลงทุนที่ขัดต่อกฎหมายว่าด้วยสหกรณ์

กรมส่งเสริมสหกรณ์พิจารณาแล้ว เห็นสมควรกำหนดแนวทางปฏิบัติในการนำเงินของสหกรณ์ไปลงทุนตามมาตรา ๖๒ (๖) และ (๗) แห่งพระราชบัญญัติสหกรณ์ พ.ศ. ๒๕๕๒ ให้ชัดเจน เพื่อให้เจ้าหน้าที่ส่งเสริมสหกรณ์และสหกรณ์ถือปฏิบัติให้ถูกต้อง ดังนี้

๑. มาตรา มาตรา ๖๒ (๖) ชื่อหุ้นของสถาบันที่ประกอบธุรกิจอันทำให้เกิดความสะดวหรือส่งเสริมความเจริญแก่กิจการของสหกรณ์โดยได้รับความเห็นชอบจากนายทะเบียนสหกรณ์ พิจารณาจาก

๑.๑ สถาบัน หมายถึง นิติบุคคลตามกฎหมายที่จัดตั้งไว้ก่อนจะมีการขอความเห็นชอบ

๑.๒ ชื่อหุ้น หมายถึง การชื่อหุ้นของสถาบันที่มีทุนซึ่งแบ่งเป็นหุ้น

๑.๓ ความสะดวก หมายถึง ธุรกิจของสถาบันดังกล่าว ทำให้กิจการของสหกรณ์เกิดความสะดวกอย่างไร ซึ่งสหกรณ์จะต้องชี้แจงเพื่อประกอบการพิจารณาให้ชัดเจน

๑.๔ ความเจริญ หมายถึง ธุรกิจของสถาบันดังกล่าว ทำให้กิจการของสหกรณ์มีความเจริญก้าวหน้าอย่างไร ซึ่งสหกรณ์จะต้องชี้แจงเพื่อประกอบการพิจารณาให้ชัดเจน

เมื่อสหกรณ์จังหวัดที่ได้รับมอบอำนาจในการให้ความเห็นชอบตามมาตรา ๖๒ (๖) ได้รับคำร้องขอพร้อมเอกสารประกอบการพิจารณาจากสหกรณ์ แล้วยังมีประเด็นสงสัยใดๆ สามารถแจ้งให้สหกรณ์ชี้แจงหรือส่งเอกสารเพิ่มเติมตามที่เห็นสมควรได้ และหากเห็นว่าการลงทุนชื่อหุ้นดังกล่าวไม่เข้าข่ายตาม มาตรา ๖๒ (๖) จะต้องแจ้งให้สหกรณ์ขอความเห็นชอบจากคณะกรรมการพัฒนาการสหกรณ์แห่งชาติตามมาตรา ๖๒ (๗)

๒. มาตรา ๖๒ (๗) ฝากหรือลงทุนอย่างอื่นตามที่คณะกรรมการพัฒนาการสหกรณ์แห่งชาติ (คพช.) กำหนด พิจารณาจาก

๒.๑ กรณีการลงทุนตามมาตรา ๖๒ (๗) ซึ่งเข้าข่ายเป็นการลงทุนที่ คพช. ให้ความเห็นชอบในหลักการให้ทุกสหกรณ์สามารถลงทุนได้ หรือเป็นไปตามประกาศ คพช. ที่ให้ลงทุนได้ตามเงื่อนไขที่กำหนดให้เป็น

อำนาจของคณะกรรมการดำเนินการสหกรณ์ที่จะสามารถพิจารณาลงทุนได้ตามที่เห็นสมควร โดยไม่ต้องขอความเห็นชอบจาก คพช. อีก

๒.๒ กรณีการลงทุนที่ไม่เป็นไปตามมาตรา ๖๒ (๑) - (๖) และไม่เข้าข่ายตามความเห็นชอบหรือประกาศ คพช. ที่ให้อำนาจกระทำได้ สหกรณ์จะต้องดำเนินการขอความเห็นชอบจาก คพช. ก่อนจะนำเงินไปลงทุน และจะต้องปฏิบัติตามประกาศ คพช. ซึ่งกำหนดว่าการนำเงินไปฝากหรือลงทุนที่จะขอความเห็นชอบจาก คพช. รวมกันต้องไม่เกินทุนสำรองของสหกรณ์และต้องผ่านการอนุมัติจากที่ประชุมใหญ่ของสหกรณ์ก่อน

๓. การลงทุนตามมาตรา ๖๒ (๖) และ (๗) ที่จะต้องให้นายทะเบียนสหกรณ์หรือ คพช. เห็นชอบเสียก่อนนั้น ให้แนะนำสหกรณ์มิให้นำเงินไปลงทุนก่อนแล้วจึงมาขอความเห็นชอบในภายหลัง เนื่องจากไม่สามารถให้ความเห็นชอบลงทุนย้อนหลังได้ ดังนั้น หากตรวจพบให้สหกรณ์จังหวัดในฐานะรองนายทะเบียนสหกรณ์สั่งการให้สหกรณ์แก้ไขข้อบกพร่องดังกล่าว และถ้าเห็นคณะกรรมการดำเนินการจงใจฝ่าฝืนกฎหมายและข้อบังคับสหกรณ์โดยชัดแจ้ง ให้พิจารณาใช้อำนาจตามมาตรา ๒๒ (๓) และ (๔) แห่งพระราชบัญญัติสหกรณ์ พ.ศ. ๒๕๔๒ ตามที่เห็นสมควร และหากการดำเนินการดังกล่าวเป็นเหตุทำให้สหกรณ์เสียหาย ถ้าสหกรณ์ไม่ร้องทุกข์หรือฟ้องคดี ให้พิจารณาดำเนินการตามมาตรา ๒๑

จึงเรียนมาเพื่อโปรดทราบ และแจ้งให้สหกรณ์จังหวัดดำเนินการต่อไป

ขอแสดงความนับถือ



(นางบริสุทธิ์ เปรมประพันธ์)

รองอธิบดี ปฏิบัติราชการแทน

อธิบดีกรมส่งเสริมสหกรณ์

สำนักนายทะเบียนและกฎหมาย

โทร. ๐ ๒๒๘๒ ๖๕๙๕

โทรสาร. ๐ ๒๒๘๒ ๕๐๘๒

E-mail: cpd_rlo@cpd.go.th

www.cpd.go.th

ด่วนที่สุด

ที่ กษ ๑๑๑๕/๑๐๑๙๔



กรมส่งเสริมสหกรณ์ เทเวศร์ กทม. ๑๐๒๐๐

๘ ตุลาคม ๒๕๕๗

เรื่อง การลงทุนตามโครงการศูนย์ธุรกิจบริการชุมชนสหกรณ์ร่วมกับบริษัทเอกชน

เรียน ผู้ว่าราชการจังหวัดทุกจังหวัด

ด้วยกรมส่งเสริมสหกรณ์ได้รับทราบว่ามีบริษัทเอกชนได้มีหนังสือเชิญชวนให้สหกรณ์เข้าร่วมลงทุน “โครงการศูนย์ธุรกิจบริการชุมชนสหกรณ์” กำหนดให้สหกรณ์ที่ประสงค์จะเข้าร่วมโครงการจะต้องจัดหาพื้นที่รองรับ การก่อสร้างโรงภาพยนตร์และบริหารจัดการพื้นที่โดยรอบทั้งหมด ซึ่งทางบริษัทฯ จะเป็นผู้ลงทุนก่อสร้างโรงภาพยนตร์ และมีผลตอบแทนให้แก่สหกรณ์เป็นพื้นที่ร้านค้าในอาคาร ส่วนแบ่งรายได้จากการขายตั๋วภาพยนตร์ และสนับสนุน ค่าจ้างบุคลากร ทั้งนี้ บริษัทฯ จะเป็นผู้บริหารจัดการรายได้โครงการทั้งหมด โดยกำหนดให้สหกรณ์จะต้องจัดทำ ข้อตกลงเข้าร่วมโครงการ ๑๕ ปี

กรมส่งเสริมสหกรณ์พิจารณาจากลักษณะของโครงการเชิญชวนสหกรณ์แล้วเห็นว่า การดำเนินธุรกิจ ดังกล่าวไม่เข้าลักษณะการทำธุรกิจร่วมกับสมาชิกตามวัตถุประสงค์ในการจัดตั้งสหกรณ์และไม่เป็นกิจการร่วมกัน ตามประเภทของสหกรณ์ตามมาตรา ๓๓(๑) แห่งพระราชบัญญัติสหกรณ์ พ.ศ. ๒๕๔๒ ประกอบกับเป็นการร่วมลงทุน กับบริษัทหรือผู้ประกอบการเอกชนโดยทั่วไปซึ่งไม่สามารถดำเนินธุรกิจดังกล่าวได้ตามมาตรา ๔๖ จึงเห็นควรแจ้งให้ สหกรณ์จังหวัดแนะนำให้สหกรณ์ทราบและถือปฏิบัติ

จึงเรียนมาเพื่อโปรดทราบ และแจ้งให้สหกรณ์จังหวัดดำเนินการต่อไป

ขอแสดงความนับถือ

(นางบริสุทธิ เปรมประพันธ์)

รองอธิบดี ปฏิบัติราชการแทน

อธิบดีกรมส่งเสริมสหกรณ์

สำนักนายทะเบียนและกฎหมาย

โทร. ๐ ๒๒๔๒ ๖๕๙๕

โทรสาร. ๐ ๒๒๔๒ ๕๐๔๒

E-mail: cpd__rlo@cpd.go.th

www.cpd.go.th

การแยกสหกรณ์

พระราชบัญญัติสหกรณ์ พ.ศ. ๒๕๔๒

มาตรา ๙๖ การแยกสหกรณ์จะกระทำมิได้ แต่ถ้ามีการเปลี่ยนแปลงเขตการปกครองท้องที่หรือแบ่งหน่วยงาน หรือสถานประกอบการ จะแยกสหกรณ์ก็ได้หากมีความจำเป็นหรือมีเหตุให้ไม่สะดวกแก่การดำเนินงาน

การแยกสหกรณ์ตามวรรคหนึ่งจะกระทำมิได้โดยสมาชิกของสหกรณ์นั้นจำนวนไม่น้อยกว่าหนึ่งในห้าของจำนวนสมาชิกทั้งหมด หรือไม่น้อยกว่าห้าร้อยคนลงลายมือชื่อทำหนังสือร้องขอแยกสหกรณ์ต่อคณะกรรมการดำเนินการสหกรณ์

ให้คณะกรรมการดำเนินการสหกรณ์เรียกประชุมใหญ่ภายในสามสิบวันนับแต่วันที่ได้รับความร้องขอตามวรรคสอง เพื่อพิจารณาเรื่องการแยกสหกรณ์ ถ้าที่ประชุมใหญ่ได้มีมติเห็นชอบให้แยกสหกรณ์ ให้พิจารณาแบ่งแยกทรัพย์สิน ทุน ทุนสำรอง หนี้สิน สิทธิ และความรับผิดชอบของสหกรณ์ตามวิธีการที่นายทะเบียนสหกรณ์กำหนด

การวินิจฉัยชี้ขาดในเรื่องต่างๆ ของที่ประชุมใหญ่ตามวรรคสาม ให้ถือเสียงไม่น้อยกว่าสองในสามของจำนวนสมาชิกหรือผู้แทนสมาชิกที่มาประชุม

ถ้าคณะกรรมการดำเนินการสหกรณ์ไม่เรียกประชุมใหญ่ภายในกำหนดเวลาตามวรรคสาม ให้นายทะเบียนสหกรณ์มีอำนาจเรียกประชุมใหญ่ภายในระยะเวลาตามที่เห็นสมควร

นายทะเบียนสหกรณ์

- ประกาศนายทะเบียนสหกรณ์ เรื่อง กำหนดวิธีการพิจารณาแบ่งแยกทรัพย์สิน ทุน ทุนสำรอง หนี้สิน สิทธิ และความรับผิดชอบของสหกรณ์ ประกาศ วันที่ ๑๐ ตุลาคม พ.ศ. ๒๕๔๓



ประกาศนายทะเบียนสหกรณ์
เรื่อง กำหนดวิธีการพิจารณาแบ่งแยกทรัพย์สิน ทุน ทุนสำรอง
หนี้สิน สิทธิ และความรับผิดชอบของสหกรณ์

ตามที่พระราชบัญญัติสหกรณ์ พ.ศ. ๒๕๕๒ ได้กำหนดให้สหกรณ์สามารถแยกสหกรณ์ได้ หากมีความจำเป็นหรือมีเหตุให้ไม่สะดวกแก่การดำเนินงาน เนื่องจากมีการเปลี่ยนแปลงเขตการปกครองท้องที่ หรือแบ่งหน่วยงาน หรือสถานประกอบการ

ดังนั้น เพื่อให้สหกรณ์ที่ขอแยกมีการแบ่งผลประโยชน์ และความรับผิดชอบที่เกี่ยวข้องได้อย่างเหมาะสม จึงอาศัยตามความในมาตรา ๙๖ วรรคสาม แห่งพระราชบัญญัติสหกรณ์ พ.ศ. ๒๕๕๒ และคำสั่งนายทะเบียนสหกรณ์ ที่ ๖๔๘/๒๕๕๓ ลงวันที่ ๒๖ กรกฎาคม ๒๕๕๓ ข้อ ๒.๒(๑๒) กำหนดวิธีการพิจารณาแบ่งแยกทรัพย์สิน ทุน ทุนสำรอง หนี้สิน สิทธิ และความรับผิดชอบของสหกรณ์ไว้ดังต่อไปนี้

๑. เมื่อมีการแยกสหกรณ์ ให้สหกรณ์จัดทำบัญชีถึงวันก่อนวันที่นายทะเบียนสหกรณ์รับจดทะเบียนสหกรณ์ใหม่ที่เกิดจากการแยก เพื่อให้ผู้สอบบัญชีตรวจสอบและแสดงความเห็น และใช้บัญชีนี้เป็นฐานในการแบ่งแยกทรัพย์สิน ทุน ทุนสำรอง หนี้สิน สิทธิ และความรับผิดชอบ

ก่อนการจัดทำบัญชีตามวรรคแรกสหกรณ์อาจตีราคาที่ดิน อาคาร และอุปกรณ์ใหม่ ตามระเบียบนายทะเบียนสหกรณ์ว่าด้วยการบัญชีของสหกรณ์ พ.ศ. ๒๕๕๒ ข้อ ๑๓.๓

๒. ทรัพย์สิน หนี้สิน และทุนเรือนหุ้น ที่เป็นสิทธิและความรับผิดชอบเฉพาะตัวของสมาชิก ได้แก่ จำนวนเงินที่เป็นหนี้สินของสมาชิกต่อสหกรณ์ รวมถึงดอกเบี้ยค้างชำระ ค่าปรับค้างชำระในหนี้ทุกประเภท จำนวนเงินรับฝากคงเหลือของสมาชิกต่อสหกรณ์ รวมถึงดอกเบี้ยค้างจ่ายในเงินฝากทุกประเภท จำนวนเงินค่าหุ้นที่ชำระแล้วของสมาชิกต่อสหกรณ์ รวมถึงเงินปันผลตามหุ้นค้างจ่าย ตลอดจนทั้งทรัพย์สิน หนี้สินอื่นใดอันเกี่ยวข้องโดยตรงกับตัวสมาชิกให้จัดสรรไปตามตัวของสมาชิกที่ขอแยกไปแต่ละสหกรณ์

๓. ทรัพย์สิน หนี้สิน และทุนซึ่งเป็นของสหกรณ์โดยรวม ให้แบ่งให้ทุกสหกรณ์ที่แยกตามสัดส่วนของจำนวนหุ้นที่แยกไปแต่ละสหกรณ์

๔. ทรัพย์สิน หนี้สิน และทุนบางรายการอาจพิจารณาแยกให้สหกรณ์ใดสหกรณ์หนึ่งได้เพื่อให้การแบ่งตามข้อ ๓ สามารถดำเนินการได้และมีข้อยุติ

๕. สหกรณ์ใดได้รับทรัพย์สิน หนี้สิน และทุนรายการใดไป และรายการนั้นมีภาระติดพันทั้งในสิทธิและความรับผิดชอบใด ให้สหกรณ์นั้นรับภาระติดพันนั้นไปด้วย

๖. เมื่อแบ่งแยกทรัพย์สิน หนี้สิน และทุน ตามข้อกำหนด ดังกล่าวข้างต้นแล้วให้ตั้งเป็นงบดุลของแต่ละสหกรณ์ ซึ่งจะต้องเกิดกรณีงบดุลไม่สมดุล ยอดที่ต่างกันจะปรับปรุงได้โดยการตั้งอีกสหกรณ์หนึ่งเป็นลูกหนี้หรือเจ้าหนี้แล้วแต่กรณี

ประกาศ ณ วันที่ ๑๐ ตุลาคม ๒๕๔๓

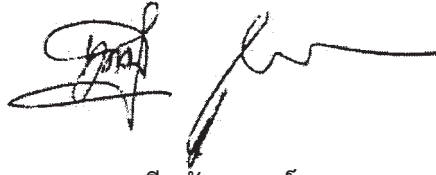

(นายบุญมี จันทร์วงศ์)

อธิบดีกรมส่งเสริมสหกรณ์

รองนายทะเบียนสหกรณ์ ปฏิบัติการแทน

นายทะเบียนสหกรณ์